**EDUCACIÓN: HONDURAS FORMALIZA EL REGRESO A LAS PRUEBAS PISA** PÁG. 4


PAISANITO




Esos legados... son enormes...

# EL PAÍS

LA TRIBUNA DE HONDURAS

SÁBADO 28 DE NOVIEMBRE DE 2026

San Pedro Sula, Año 11 • Nº 2,432 • Valor: L15.00

www.elpais.hn | @honduraselpais | @elpaishn


ALIAS "DONALD TRUMP" | PÁG 10

## CAE EL ADMINISTRADOR DE LAS REDES DEL CÁRTEL DEL DIABLO

A Cristian Rodríguez Díaz, conocido en el mundo criminal como "Donald Trump", se le acusa de formar parte de asociaciones terroristas. Ayer recibió detención judicial y fue trasladado a la cárcel de Támara.








OTORGADO POR LA UJCV

### DOCTORADO HONORIS CAUSA AL EXPRESIDENTE CARLOS FLORES Y AL CARDENAL ÓSCAR ANDRÉS RODRÍGUEZ

PÁGS. 2 Y 3



SEGÚN LA FAO:

### EL NIÑO AGRAVA EL RIESGO DE HAMBRE EN CENTROAMÉRICA

PÁG. 7

## EL PAÍS DEPORTIVO

LIGA NACIONAL

### SE CIERRA LA FASE CLASIFICATORIA CON POCO POR DEFINIR



HOY

7:00 P.M.
7:00 P.M.
7:00 P.M.
7:00 P.M.
7:00 P.M.
7:00 P.M.

SUB-17

### JAPÓN "BARRIÓ Y TRAPEÓ" 7-0 CON HONDURAS EN QATAR



7423354300016

# TEMA DEL DÍA

## LO MÁS COMENTADO

El expresidente del Consejo Hondureño de la Empresa Privada (COHEP), Eduardo Facussé, destacó los avances en materia de seguridad que registra Honduras, al afirmar que «creo que el país está mejorando. Está mejorando en términos de seguridad», en referencia a las acciones desarrolladas contra la criminalidad.

# UJCV EXTIENDE DOCTORADO HONORIS CAUSA AL EXPRESIDENTE CARLOS FLORES Y AL CARDENAL ÓSCAR ANDRÉS RODRÍGUEZ

> "Lo que verdaderamente añoramos no es el tiempo que se fue, sino aquella manera de comprender la vida, honrar el conocimiento, el reconocer por encima de las diferencias la dignidad del pensamiento ajeno", expresó Flores Facussé.



El expresidente Carlos Flores al momento en que recibe el título de Doctor Honoris Causa en Humanidades y de los signos que lo representan.



El cardenal Óscar Andrés Rodríguez también recibió el Doctorado Honoris Causa.

El Doctorado Honoris Causa de la Universidad José Cecilio del Valle (UJCV) fue extendido al cardenal Óscar Andrés Rodríguez Maradiaga y al expresidente de la República, Carlos Roberto Flores.

El evento se desarrolló en el auditorio de la Universidad, donde los nuevos doctores en humanidades estuvieron acompañados de un selectivo grupo de invitados especiales, entre diplomáticos, empresarios, diputados, actuales funcionarios del gobierno, autoridades eclesiales, familiares y amigos cercanos.

El rector de la UJCV, Julio Raudales, resaltó la trayectoria de Rodríguez Maradiaga y de Flores Facussé. "El Altísimo quiso que sus vidas convergieran en Honduras para trabajar en conjunto, luchando para reconstruir el país del huracán que azotó en noviembre de 1998. Tuve la fortuna de trabajar como economista en la elaboración y seguimiento del plan maestro de reconstrucción y transformación nacional y de la estrategia para la reducción de la pobreza. Como testigo de aquellos tiempos, me honra estar aquí frente a ustedes en este acto".

Durante el evento se resaltó la trayectoria de ambos galardonados, resaltando la labor de ellos durante el paso del huracán Mitch en 1998.

Recordó que cada uno, desde su trinchera, lideraron los esfuerzos para lograr el alivio de la pesada carga de la deuda externa y trabajaron para que Honduras descansara en el concierto de las naciones cumpliendo los objetivos de desarrollo del milenio. "El Señor quiere que continúen iluminando sus vidas y su ejemplo hacia nuestros jóvenes en su camino al desarrollo".

"Esta casa de estudios se honra porque han aceptado el galardón con que hoy reconocemos su legado. Quedan incorporados de forma honorifica a nuestro claustro de profesores en la espera de que su ejemplo y estima continúen ilustrando nuestras generaciones venideras", sostuvo Raudales.

### TRAYECTORIA Y LEGADO

Por su parte, la secretaria general de la UCJV, Sayra Vargas, destacó la trayectoria profesional, académica, empresarial y de servicio público del expresidente Flores. Así como sus participaciones en importantes procesos de transformación institucional, entre ellas como diputado a la Asamblea Nacional Constituyente en 1982, integrando la comisión coordinadora responsable de la redacción del texto constitucional; su desempeño como presidente del Congreso Nacional 1994-1998 y como Presidente Constitucional de la República 1998-2002.

"En su gestión al frente del Congreso Nacional se impulsaron y aprobaron importantes disposiciones legislativas orientadas al fortalecimiento de los derechos sociales, laborales y de protección de los sectores vulnerables, el reconocimiento del décimo cuarto mes de salario, la revisión anual del salario mínimo, el estatuto del docente, entre otros instrumentos de protección de los derechos de los trabajadores y profesionales. Se aprobaron importantes instrumentos normativos como el Código de la Niñez y Adolescencia, la Ley Contra la Violencia Doméstica, reformas institucionales vinculadas a la seguridad pública y el fortalecimiento a los mecanismos de protección de los derechos humanos", subrayó Vargas.

"Durante su ejercicio como presidente de Honduras le correspondió conducir al país en uno de los periodos más complejos de su historia contemporánea, marcada por los efectos devastadores del huracán Mitch, acontecimiento que ocasionó profundas consecuencias humanas y sociales. Ante esta adversidad ejerció un destacado liderazgo en la conducción de los esfuerzos nacionales de recuperación y reconstrucción promoviendo el plan maestro de reconstrucción y transformación nacional, gestionando mecanismos de cooperación internacional destinados a reestablecer la infraestructura, reactivar la economía y atender las necesidades de la población afectada, entre otros", manifestó.

### "RENACIMIENTO INTELECTUAL Y MORAL"

De su lado, el expresidente Carlos Flores expresó con agradecimiento el honor a su legado, reflexionando "lo que verdaderamente añoramos no es el tiempo que se fue, sino aquella manera de comprender la vida, honrar el conocimiento, el reconocer por encima de las diferencias la dignidad del pensamiento ajeno, pero sería injusto suponer que aquellas virtudes han desaparecido para siempre". "Mientras exista una inteligencia joven que encuentre en los libros el espíritu de sus inquietudes, una conciencia dispuesta a defender la verdad por encima de las conveniencias, un espíritu generoso capaz de anteponer el bien común, permanecerá abierta la posibilidad de un renacimiento intelectual y moral".

### "PERSEVERAR EN LA ESPERANZA"

En tanto, el cardenal Óscar Rodríguez, manifestó que hay que mirar hacia atrás con gratitud y hacia adelante con responsabilidad y esperanza. "Al recibirlo (el doctorado) pienso en tantas personas que han acompañado mi camino y en quienes desde la sencillez de su vida me han enseñado lecciones que ningún libro puede anotar: la dignidad del trabajo, la fortaleza en el sufrimiento, la generosidad de los pobres y la perseverancia en la esperanza. En todo camino personal, hay una multitud de rostros y manos que nos han ayudado a avanzar".

# "DOS LEGADOS, UNA HONDURAS"

En una noche solemne, emotiva e histórica, la Universidad "José Cecilio del Valle", UJCV, confirió el doctorado Honoris Causa en Humanidades a dos grandes figuras de la vida nacional: Su Eminencia Reverendísima Óscar Andrés Cardenal Rodríguez y al excelentísimo ingeniero Carlos Roberto Flores, presidente de la República (1998-2002).

La ceremonia de investidura se realizó el 25 de noviembre, en el auditorio de la UJCV en Tegucigalpa, bajo el lema "Dos legados una Honduras", en donde ambas personalidades fueron distinguidos como doctores en Humanidades.

El ceremonial comenzó con las palabras de bienvenida del rector de UJCV, PhD Julio Raudales, quien resaltó la trayectoria de ambos homenajeados, para proceder a la investidura con toga, birrete, muceta y medalla, símbolos representativos del Honoris Causa.

Ambos aceptaron la distinción con gratitud: son dos personalidades, dos trayectorias, pero un mismo amor por Honduras: Su Eminencia desde un liderazgo espiritual, su defensa a la dignidad humana, y el ingeniero Flores por su trayectoria profesional, académica y de servicio público a través del Congreso Nacional y de la primera magistratura de la Nación.



Ingeniero Carlos Roberto Flores, expresidente de la República


Sebastián y Pia de Pastor.


Fredy Nasser y Carlos Flores.


Adán Elvir y Mayra Navarro.


Karen Marín, Nahum Valladares, Anita Lobo.


Carlos Flores y Sofía Reina.


Anabel Gallardo, Humberto Reyes, Rodolfo Varela.


Jorge Medina y Arístides Mejía.


Edgardo Cáceres y Odalis Nájera.


Eduardo Facussé y Rolando Kattán.


Jorge y Camila Cálix, Miguel Pastor jr., Miguel Pastor.


Juan Diego Zelaya y Paola Rubí.


Fredy Nasser y Jorge Canahuati.


Simón Bolívar y Patricio Larrosa.


Sebastián Pastor, Cardenal Óscar Andrés Rodríguez, Julio Raudales.

EL PAÍS

## LO MÁS COMENTADO

El sector privado recomienda prudencia en uso de aguinaldo. El oficial de política económica del Consejo Hondureño de la Empresa Privada (Cohep), Lester Amador, recomendó a las familias hondureñas administrar con prudencia los ingresos adicionales de diciembre y evitar comprometer todo el dinero en gastos de la temporada navideña.

PERITAJE EDUCATIVO

# HONDURAS PARTICIPARÁ EN EL PROGRAMA PARA LA EVALUACIÓN INTERNACIONAL DE ESTUDIANTES (PISA) 2029

Los resultados servirán para identificar áreas de mejora y orientar acciones que contribuyan a elevar la calidad educativa del país.




El acuerdo representa un paso importante para conocer el nivel de aprendizaje de los jóvenes hondureños.

**TEGUCIGALPA.** Honduras formalizó su incorporación a las pruebas internacionales PISA 2029 mediante la firma de un convenio entre la Secretaría de Educación (SEDUC) y la Organización para la Cooperación y el Desarrollo Económicos (OCDE).

La designada presidencial María Antonieta Mejía destacó que el acuerdo representa un paso importante para conocer el nivel de aprendizaje de los jóvenes hondureños y orientar las políticas educativas con base en los resultados de la evaluación.

"Esto es preparar a nuestros niños en el conocimiento, en la fortaleza de sus capacidades para mantenerlos en un mercado laboral dinámico, estable y que traigan producción y desarrollo económico a nuestro país", mencionó.

Por su parte, el ministro Cruz señaló que la firma del convenio refleja la apuesta gubernamental por la evaluación, la calidad y la acreditación del sistema educativo.

### APRENDIZAJE

**Se conocerá el nivel de aprendizaje de los estudiantes de 15 años en matemáticas, lenguaje, ciencias y habilidades tecnológicas.**

### PROPÓSITO DEL CONVENIO

El Programa para la Evaluación Internacional de Estudiantes (PISA) medirá las competencias de jóvenes hondureños de 15 años en lectura, matemáticas, ciencias y habilidades tecnológicas.

### REGISTRO LUEGO DE UNA DÉCADA

La designada presidencial recordó que Honduras permaneció fuera de estas evaluaciones internacionales y atribuyó el retorno al compromiso del presidente Nasry Asfura y de la Secretaría de Educación, encabezada por el ministro Darío Cruz.

## RNP reporta 100 mil niños enrolados en programa de identificación de menores

**TEGUCIGALPA.** El Registro Nacional de las Personas (RNP) ha enrolado alrededor de 100 mil niños mediante brigadas móviles que recorren centros educativos del país, como parte del programa "Identifícate, crece con derechos", informó viernes el comisionado Roberto Brevé.

El funcionario explicó que el proceso continuará durante 2027 con el enrolamiento biométrico de niños y adolescentes de entre 6 y 17 años, con la meta de identificar a más de dos millones de menores en todo el territorio nacional.

Brevé detalló que el enrolamiento se realiza en los centros educativos con la autorización de los padres de familia y el acompañamiento de los directores, quienes han facilitado el desarrollo de las jornadas de identificación.




La iniciativa tiene como objetivo recopilar los datos biométricos de todos los niños y adolescentes entre los 6 y 17 años, cuya población supera los dos millones de personas a nivel nacional.

El nuevo documento incluirá huellas dactilares, biometría facial, fotografía, datos de los padres y otra información que permitirá identificar plenamente a cada niño o adolescente.

## Honduras finaliza 30 vuelos de siembra de nubes para enfrentar sequía, asegura la SAG

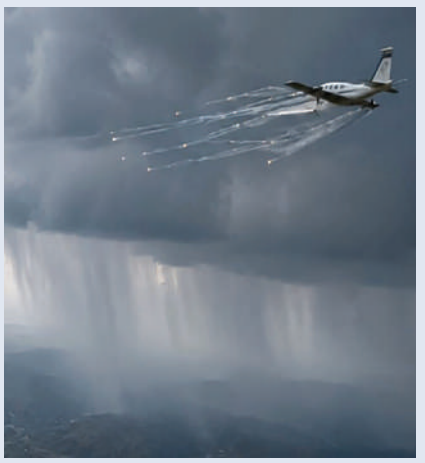

El coordinador de Programas Especiales de la Secretaría de Agricultura y Ganadería (SAG), Wilmer Caballero, anunció que finalizó la segunda etapa del proyecto de estimulación de nubes, que contempló un total de 30 vuelos para provocar lluvias y contrarrestar los efectos de la sequía en Honduras.

"Hemos culminado la segunda etapa del proyecto que en total implicó 30 vuelos, se utilizaron 2,800 litros de yoduro de plata", detalló Caballero al presentar los resultados de la iniciativa.

El funcionario explicó que el proyecto representó una inversión total de 1 millón 30 mil dólares. La primera etapa requirió 750 mil dólares, mientras que la segunda contó con un presupuesto de 282 mil dólares.

Caballero calificó la iniciativa como exitosa y destacó el trabajo coordinado con el ministro de la SAG, Moisés Molina, para implementar nuevas alternativas frente a los fenómenos climáticos que afectan al sector agrícola.

# EXPLOSIÓN ROJA

## ¡ARRANCA HOY CON TU HONDA!

TRANSALP XL750




PRECIO ESPECIAL

**L.390,000**

CUOTAS CON CREDI-DEMO
ÁGIL RÁPIDO AMIGABLE

DIDEMO
Distribuidora de Motores S. A.

HONDA

APLICAN RESTRICCIONES. PROMOCIÓN VÁLIDA DURANTE EL MES DE NOVIEMBRE DE 2026. LAS CUOTAS ANUNCIADAS CORRESPONDEN A UN PLAZO DE 36 MESES. PRECIOS, CUOTAS Y CONDICIONES. APLICAN TÉRMINOS Y CONDICIONES.

CREDI-DEMO
ÁGIL RÁPIDO AMIGABLE

APLICA AL CRÉDITO DE FORMA ÁGIL, RÁPIDA Y AMIGABLE

Contáctanos **3195 · 2544**

PRIMAS BAJAS

TASA+BAJA

PLAZOS LARGOS

¡MÁS VALE MOTOCICLETA EN MANO, QUE SEGUIR SOÑANDO!

EL PAÍS

SECTOR SALUD

# EXTITULAR DEL CMH ADVIERTE QUE CRISIS SANITARIA EMPEORARÁ EN 2027

Y prevé que la crisis del sistema sanitario podría agravarse por problemas de gestión, burocracia y baja ejecución presupuestaria en la Secretaría de Salud.



La expresidenta del CMH dirigió sus críticas a la conducción de la Secretaría de Salud.

**TEGUCIGALPA.** La expresidenta del Colegio Médico de Honduras (CMH), Helga Codina, advirtió que la crisis del sistema sanitario de Honduras podría agravarse en 2027 por problemas de gestión, burocracia y baja ejecución presupuestaria en la Secretaría de Salud.

Codina cuestionó el aumento de la planilla administrativa en Salud frente a las carencias de personal e infraestructura en los hospitales públicos. Según su opinión, uno de los problemas es la contratación de empleados que considera innecesarios, en particular en áreas administrativas, mientras persisten las necesidades de personal operativo para atender a los pacientes en los establecimientos públicos.

Cuestionó que las decisiones de contratación respondan a compromisos políticos y no a las necesidades reales del sistema sanitario y señaló que esta burocracia representa recursos que podrían destinarse a mejorar la atención médica.

La exdirigente gremial también reprochó la falta de ejecución de programas y fondos presupuestarios para la compra de medicamentos e insumos, una situación que, advirtió, tendrá consecuencias directas para los pacientes.

### CONTEXTO PRESUPUESTARIO PARA 2027

Análisis económicos sobre el proyecto presupuestario de 2027 en Honduras advierten un incremento en el gasto corriente y una menor inversión productiva e infraestructura.

Se han reportado alertas sobre la insuficiencia de recursos para medicamentos y recortes en áreas como la hemodiálisis dentro del presupuesto de Salud proyectado para el próximo año.

Asimismo, Codina señaló que la Secretaría de Salud necesita más de 20 mil millones de lempiras para reforzar su estructura y mejorar su capacidad de respuesta, al tiempo que criticó que tampoco se estén ejecutando adecuadamente los recursos asignados para infraestructura.

### PREOCUPANTE

**Codina calificó de preocupante el panorama que enfrenta el sector y sostuvo que las condiciones podrían empeorar el próximo año.**

## Presidente del CN reitera que la lucha contra la delincuencia continuará sin retrocesos



**TEGUCIGALPA.** El presidente del Congreso Nacional, Tomás Zambrano, afirmó que las amenazas contra los cuerpos de seguridad no detendrán las acciones para combatir la delincuencia y aseguró que el Poder Legislativo continuará respaldando a los operadores de justicia con reformas legales, herramientas y recursos.

"Nuestro compromiso es sin retroceder, nuestro compromiso es sin ceder; aquí no hay miedo, aquí no hay temor, aquí no nos van a amedrentar", expresó Zambrano.

El presidente del Congreso Nacional sostuvo que quienes cometen delitos deben enfrentar todo el peso de la ley y reiteró que las autoridades mantendrán una postura firme en la lucha contra la criminalidad.

"Las amenazas nos motivan y nos llevan a tomar decisiones más firmes y contundentes. Aquí no hay paños tibios, aquí no hay guantes de seda, aquí hay un compromiso de darle seguridad al pueblo", enfatizó.

Asimismo, Zambrano hizo un llamado a la ciudadanía para utilizar responsablemente los canales habilitados por la Policía Nacional para presentar denuncias y brindar información, evitando enviar mensajes amenazantes o ajenos al propósito de estos mecanismos.

## Wagner Vallecillo promete respuesta a exempleados del desaparecido IHNFA

**TEGUCIGALPA.** El presidente de la Corte Suprema de Justicia (CSJ), Wagner Vallecillo, se comprometió a revisar las demandas laborales de los exempleados del desaparecido Instituto Hondureño de la Familia (IHNFA), quienes llegaron este viernes a las instalaciones del Poder Judicial para exigir una respuesta a sus reclamos pendientes desde hace 14 años.



Durante su acercamiento con los manifestantes, Vallecillo escuchó las denuncias de los trabajadores y aseguró que hablará con la sala correspondiente para conocer el estado de los expedientes y buscar una posible solución.

Incluso, el titular del Poder Judicial anunció que ingresaría a conversar con la sala para abordar la situación. "Ahorita mismo voy a entrar a sala a ver qué le podemos resolver", manifestó ante los manifestantes.

Los exempleados explicaron que su reclamo se remonta a la desaparición del IHNFA, institución que, según denunciaron, era un ente autónomo y fue eliminada mediante un decreto PCM, dando paso a la Dirección de Niñez, Adolescencia y Familia (Dinaf), actualmente Secretaría de Niñez, Adolescencia y Familia (Senaf).

En medio de sus reclamos, los afectados expusieron que el paso de los años ha cobrado un alto costo entre sus antiguos compañeros. Aseguraron que 93 exempleados han fallecido sin alcanzar a recibir el pago de sus prestaciones laborales, mientras otros enfrentan enfermedades graves y muchos ya se encuentran en la tercera edad.

CRISIS DE HAMBRE

# FENÓMENO EL NIÑO AGRAVA EL RIESGO DE HAMBRE EN CENTROAMÉRICA

La situación podría deteriorarse entre diciembre y mayo próximo.



**DE INTÉRES**

**Las pérdidas de cultivos superaron el 75 % en numerosas zonas, según la FAO.**

Zimbabue, Malaui y Mozambique son los países en los que se teme que habrá inseguridad alimentaria aguda.

**GINEBRA.** Millones de personas podrían sufrir hambre aguda en el sur de África y en el denominado Corredor Seco de Centroamérica por la pérdida de las cosechas a causa del fenómeno de El Niño, advirtió este viernes la Organización de Naciones Unidas para la Alimentación y la Agricultura (FAO) y el Programa Mundial de Alimentos (PMA).

Ambas agencias incorporaron estas regiones a su lista de puntos críticos de hambre, que han pasado de 13 a 16 zonas en el mundo, y alertaron de que la situación podría deteriorarse significativamente entre diciembre y mayo próximo.

Asimismo, señalaron que en algunas zonas de Sudán y Sudán del Sur persiste el riesgo de hambruna. "Tomar medidas antes de que se produzcan los peores efectos de El Niño puede evitar daños en las cosechas, el ganado y los ingresos", indicaron.

El Niño, que está ganando intensidad y podría convertirse en uno de los episodios más fuertes jamás registrados, provocará condiciones más cálidas y secas en el sur de África, lo que amenaza las actividades agrícolas en general. Zimbabue, Malaui y Mozambique son los países en los que se teme que habrá inseguridad alimentaria aguda.

### LA TEMPORADA MÁS SECA DE LOS ÚLTIMO 40 AÑOS

En el Corredor Seco de Centroamérica, una franja de territorios de Guatemala, El Salvador, Honduras, Nicaragua y Costa Rica que es especialmente proclive a las sequías y a las lluvias irregulares, ya se ha visto que la primera temporada agrícola de 2026 fue la más seca de los últimos 40 años y las pérdidas de cultivos superaron el 75 % en numerosas zonas, según la FAO.

Al respecto, los organismos de la ONU manifestaron que el agotamiento de las reservas de alimentos podría adelantar la próxima temporada de escasez, mientras que en Guatemala hasta 3,2 millones de personas pueden sufrir inseguridad alimentaria aguda de aquí a febrero.

Asimismo, identificaron riesgo de hambruna en partes de Sudán y Sudán del Sur, donde los conflictos y la violencia armada son los principales motores de la inseguridad alimentaria en la mayoría de los puntos considerados críticos.



## STENEE lanza advertencia por incumplimiento de reformas energéticas

**SAN PEDRO SULA.** El presidente del Sindicato de Trabajadores de la Empresa Nacional de Energía Eléctrica (STENEE), Miguel Aguilar, advirtió que los funcionarios responsables de ejecutar las reformas al sector energético hondureño podrían enfrentar consecuencias legales si no cumplen con los plazos establecidos en la legislación.

Aguilar manifestó que la hoja de ruta aprobada para implementar los cambios en la Empresa Nacional de Energía Eléctrica (ENEE) contempla un período de 24 meses, durante el cual deberán desarrollarse diferentes acciones técnicas, administrativas y financieras para transformar el sistema eléctrico nacional.

"Aquí la ley establece que, si los responsables no cumplen en los tiempos establecidos, entonces la misma ley establece que serán juzgados", manifestó el dirigente sindical, al recordar que las disposiciones fueron aprobadas por el Congreso Nacional y el Poder Ejecutivo.

El representante del STENEE señaló que el artículo 11 contempla la creación de un Comité de Conducción y una Unidad Técnica encargados de impulsar la hoja de ruta integral para ejecutar las reformas energéticas.

La hoja de ruta aprobada el pasado 25 de noviembre contempla 25 iniciativas y 114 hitos, que deberán ejecutarse entre noviembre de 2026 y octubre de 2028. El sindicato espera que las reformas no se limiten a una reestructuración administrativa, sino que se traduzcan en mejoras para los abonados, con mayor estabilidad del suministro y tarifas más accesibles.

## Empresaria hondureña Maya Selva recibe la Legión de Honor, máxima distinción de Francia



**FRANCIA.** Maya Selva, fundadora de Maya Selva Cigars, recibió la Orden Nacional de la Legión de Honor, la máxima distinción de Francia, por sus 32 años de trayectoria en la producción y distribución de puros prémium.

La distinción fue concedida mediante decreto del presidente francés, Emmanuel Macron, y entregada durante una ceremonia oficial por Nicolas Forissier, ministro delegado de Comercio Exterior.

Selva, cuyo nombre es Maria-Pia Sylvie Selva, creadora de Maya Selva Cigars, una firma internacional dedicada a la elaboración y comercialización de puros, con la que ha proyectado la tradición tabacalera hondureña en mercados internacionales.

Durante más de tres décadas, la empresaria ha desarrollado una trayectoria vinculada al intercambio económico, artesanal y cultural entre ambos países. Su trabajo ha contribuido a posicionar productos hondureños en el mercado europeo y a mantener los vínculos comerciales entre Honduras y Francia.

La condecoración también representa un reconocimiento a la agroindustria nacional, particularmente al sector tabacalero, considerado uno de los referentes de la producción hondureña.

# OPINAN

## VISIÓN

*Ser el medio informativo líder del país, que cambie la forma de ver la noticia en Honduras, enfocándola en forma profesional, positiva, veraz y objetiva, entregada al pue blo hondureño con los mayores estándares de calidad y que a su vez resalten los más altos valores de la nación, así como una visión de éxito y de optimismo, sin dejar a un lado el suceso, pero tratado con el respeto a la vida y dignidad humana que se merece el pueblo hondureño.*

# EDITORIAL

# "Honoris Causa"

SOMOS prisioneros del tiempo. Del propio y del ajeno. De ese intangible y escurridizo bien del que nos creemos dueños, cuando, en realidad, apenas somos sus usufructuarios pasajeros. El amigo rector de esta prestigiosa casa de estudios ecuménicos dispuso el cuándo; mi querido cardenal Óscar Andrés Rodríguez fijó la fecha, y el gestor de este señalado honor, que tanto agradecemos, Sebastián Pastor, puso la hora. Así que, estando ya en los umbrales del anochecer, si no fuera mucho pedir, –más por reverencia a las bondades del sueño reparador– les rogaría que echen a dormir sus inquietos aparatos celulares. Y, a propósito del tiempo, ¿cómo olvidar aquellos momentos aciagos en que el pueblo hondureño, abatido por la furia de un bíblico diluvio, vio desgarrado su territorio, enlutados sus hogares y malogradas sus esperanzas? Fueron los días en que recorrimos caminos paralelos con el cardenal, convergentes en un mismo afán de servicio superior: él, en cumplimiento de la misión pastoral que le encomendara el santo padre, Juan Pablo II; y nosotros, urgidos por los apremios de la desolación, peregrinando por otras latitudes, gestionando el perdón de la impagable deuda externa de un país devastado. Tiempos aquellos en que el hoy rector, Julio Raudales, junto a un equipo de extraordinarios colaboradores –varios que hoy nos acompañan– consagraron incontables horas de desvelo a la formulación del Plan de Reconstrucción Nacional y de la Estrategia de Reducción de la Pobreza. Había que reconstruir no solo la geografía física de la patria, sino también la geografía espiritual de un pueblo herido por la adversidad. Y qué singular virtud la del tiempo, que, después de dispersarnos por distintos rumbos de la existencia, vuelve a congregarnos bajo un mismo techo, al amparo de la amistad, de los afectos perdurables y de la memoria agradecida de los deberes compartidos.

Lo que nos lleva, en ejercicio retrospectivo del tiempo, a otra ineludible remembranza de nuestra encanecida memoria: Fuimos constituyentes con doña Irma Acosta de Fortín, motor e inspiración de la ley de universidades privadas. Anidamos una diamantina amistad con ella y con otros queridísimos compañeros de cámara, en aquellos tiempos en que las deliberaciones legislativas se tejían con el bordado meticuloso de la inteligencia, entre argumentos rigurosos, madurados en el recogimiento de las bibliotecas y enriquecidos por la sabiduría de los libros; cuando las discrepancias doctrinarias, lejos de levantar murallas de intolerancia, discurrían por los deferentes linderos de la condescendencia. Eran jornadas en que la palabra tenía la dignidad de la razón, la controversia la nobleza del espíritu y las diferencias, antes que separar las voluntades, terminaban por acercarlas a los civilizados consensos del entendimiento. Porque, por encima de las pasiones y las legítimas divergencias, prevalecía aquella cimera altura del talento, hermanada con el entrañable, inextinguible amor a Honduras. Es decir, nuestra más hermosa coincidencia: mirar juntos hacia lo alto y hacia lo lejos. Levantar la vista por encima de las diminutas disputas terrenales, hasta alcanzar en lontananza la parpadeante refulgencia que se desvanece en los remotos confines del terruño; allí donde la ubérrima Honduras despliega la mayúscula magnificencia de sus cordilleras, sus valles fecundos, sus bosques milenarios y sus cumbres majestuosas, coronadas por la diáfana inmensidad del firmamento. Desde las montañas envueltas en la bruma de los amaneceres hasta las serranías que se suceden en la lejanía; desde las profundas hondonadas por donde serpentean las aguas de los ríos hasta las elevadas crestas donde los pinares se inclinan al paso de los vientos, la geografía hondureña se extiende como un inmenso paisaje de verdes infinitos, azules cambiantes, luces calidoscópicas y horizontes que parecen no tener fin: la naturaleza adquiere una grandeza que sobrecoge el espíritu. Y es tal la majestad de aquel paisaje, tan sobrecogedora la comunión entre la tierra y el infinito, ¿cómo no imaginar, desde esas alturas, donde el silencio adquiere la solemnidad de una plegaria y las nubes se arrodillan ante las montañas, que bastaría cerrar los ojos por un instante y extender humildemente la mano hacia el cielo para sentir que los dedos, desprendidos milagrosamente de su condición mortal, alcanzan a rozar el rostro bondadoso y sacrosanto del Creador?

Pero ¿qué ha sido de aquellas horas que consagrábamos, con casi reverente devoción, a la lectura, al estudio y a la serena contemplación del pensamiento? ¿A la curiosidad intelectual que nos conducía por los vastos campos de la historia, la filosofía, las letras y las universales doctrinas que han orientado el destino de las civilizaciones? ¡Qué distante parece hoy aquel mundo de la apresurada superficialidad de estos tiempos! La reflexión cede terreno ante la ocurrencia; el arte del estadista, ante la improvisación; la profundidad del juicio, ante la ligereza de las opiniones. La palabra meditada, que antes exigía estudio y responsabilidad, se ve frecuentemente desplazada por la estridencia de quienes confunden notoriedad con talento y locuacidad con autoridad intelectual. Se multiplican las voces mientras escasean los referentes y la disposición a escuchar; abunda el disparate donde faltan las razones, y la paciencia necesaria para comprender los asuntos complejos sucumbe ante la impaciencia de una sociedad cada vez más inclinada a consumir impresiones que a cultivar convicciones. Y precisamente por ello es que atesoramos con tanta ternura aquellos recuerdos. No solamente porque pertenecen a una época de nuestra existencia que se aleja irremediablemente, sino porque evocan valores, hábitos y formas de convivencia cuyo paulatino deterioro contemplamos con inocultable tristeza. No es la simple nostalgia de quienes, avanzando en años, encuentran siempre más hermoso el tiempo transcurrido. Es la inquietud de advertir que muchas de aquellas virtudes que considerábamos esenciales para la formación del carácter, el respeto a los demás y el desenvolvimiento civilizado de la sociedad van perdiendo presencia en la vida contemporánea. De allí que volvamos la vista al ayer. No porque pretendamos que todo tiempo pasado fue mejor, sino porque sabemos que hubo en aquellas experiencias, enseñanzas que ninguna novedad debería volver prescindibles. Y quizá lo que verdaderamente añoramos no sea el tiempo que se fue, sino aquella manera de comprender la vida, de honrar el conocimiento y de reconocer, por encima de las diferencias, la dignidad del pensamiento ajeno. Pero sería injusto con la historia y con las generaciones que nos suceden suponer que aquellas virtudes han desaparecido para siempre. Mientras exista una inteligencia joven que encuentre en los libros el estímulo de sus inquietudes, una conciencia dispuesta a defender la verdad por encima de las conveniencias y un espíritu generoso capaz de anteponer el bien común a la pequeñez, permanecerá abierta la posibilidad de un renacimiento intelectual y moral. Porque las grandes conquistas del pensamiento no pertenecen exclusivamente a ninguna época: constituyen una herencia que cada generación está llamada a enriquecer y transmitir. Y acaso nuestra esperanza más legítima consista en que, más allá de las sombras pasajeras de este tiempo, vuelvan a florecer en Honduras el culto a la inteligencia, la nobleza del debate y aquella elevada comprensión de la vida pública que hizo del respeto, del conocimiento y del amor a la patria las más dignas expresiones de la convivencia humana.

EL PAÍS
LA TRIBUNA DE HONDURAS

Una publicación de Medios Unidos S.A. de C.V. Fundado el 29 de Junio de 2017.

**Gerente General** Marvin Rosembrock
**Director** Adán Elvir Flores
**Jefa de Redacción** Carolina Torres Hernández

**Consejo Editorial**
Rodolfo Dumas / Jacobo Goldstein / Ilsa Díaz Espinoza

**Direccion:** Plaza Geo Sur, 13 Calle S.O. Barrio Paz Barahona., San Pedro Sula, Honduras. Teléfonos: **Pbx** 2502-4242

EL PAÍS.HN

## Día de la Independencia de Panamá

Panamá proclamó su independencia de España mediante un cabildo abierto en la Ciudad de Panamá, poniendo fin a más de tres siglos de dominio colonial de forma pacífica y acordando su unión voluntaria a la Gran

**Cortesía de**

diainternacionalde.com

# FINANCIERO

## LO MÁS COMENTADO

La Cámara de Comercio e Industria de Tegucigalpa (CCIT) respaldó la petición del Congreso Nacional, hacia la Secretaría de Finanzas (SEFIN), para que rindan un informe detallado sobre el destino de la Tasa de Seguridad Poblacional.

## INDICADORES

| | | | | |
|---|---|---|---|---|
| $ | L 26.92 | € | L 29.00 | Café $ 275.55 |
| Azúcar | $ 18.77 | | | $ 83.08 |

# HONDURAS AFRONTA UNA «GRAN DESVENTAJA» COMERCIAL FRENTE A CHINA, SEGÚN MINISTRO

**TEGUCIGALPA.-** Honduras afronta una «gran desventaja» comercial frente a China, país al que exporta más de 50 millones de dólares e importa más de 3.000 millones, afirmó este viernes el ministro de Desarrollo Económico, Eddy Ordóñez, quien defendió la aplicación de controles de calidad para proteger a los comerciantes nacionales, que se manifestaron esta semana por una competencia que consideran desleal.

«Comercialmente hablando, nosotros estamos en una gran desventaja con ellos (China)», dijo Ordóñez a EFE al hacer un balance del intercambio económico y los beneficios concretos de la relación bilateral con el país asiático, establecida el 26 de marzo de 2023, tras la ruptura de los vínculos diplomáticos con Taiwán.

Según datos del Banco Central de Honduras (BCH), en 2025 las exportaciones hondureñas hacia China sumaron 52,9 millones de dólares, frente a importaciones por 3.186 millones de dólares, lo que evidencia la amplia brecha comercial entre ambos países.

Ordóñez también enfatizó la limitada disposición de algunas empresas chinas para invertir en el extranjero y señaló que, en conversaciones con importadores de cemento, propuso establecer una planta en Honduras para producir o procesar el material, una iniciativa que, según dijo, fue descartada por los empresarios.


Eddy Ordóñez

«Ellos no quieren invertir fuera de China. Ellos solo quieren exportar», afirmó el ministro, quien consideró que el país centroamericano necesita atraer capital extranjero que genere empleo y fortalezca la industria nacional.

No obstante, aclaró que cualquier decisión sobre la continuidad o modificación de las relaciones con China corresponde al presidente hondureño, Nasry 'Tito' Asfura, mientras que su despacho tiene la responsabilidad de procurar condiciones comerciales equilibradas y proteger a los sectores productivos.

### COMPETENCIA DESIGUAL

El funcionario señaló que los desventaja también se refleja en las condiciones de competencia que enfrentan los pequeños y medianos comerciantes hondureños, así como las empresas de mayor tamaño, frente a mercancías importadas desde China que llegan a precios inferiores.

Explicó que los empresarios hondureños deben cumplir obligaciones tributarias y laborales, así como verificar la calidad de sus productos, mientras que otros artículos ingresan al mercado sin controles suficientes sobre sus condiciones de fabricación.

«Contra eso no se puede competir», aseguró Ordóñez, quien anunció que la Secretaría de Desarrollo Económico trabaja en 28 reglamentos técnicos para establecer controles de calidad en diferentes sectores, entre ellos alimentos, productos agrícolas, materiales de construcción y cosméticos.

Destacó que las regulaciones buscan que las mercancías importadas cuenten con certificaciones de las instituciones competentes del Estado y cumplan requisitos que garanticen la seguridad de los consumidores.

La expansión de los negocios de origen chino también ha generado protestas de comerciantes hondureños, que el pasado miércoles se manifestaron frente a Casa Presidencial, en Tegucigalpa, para exigir una regulación de estos establecimientos y la creación de un registro oficial que permita conocer cuántos operan en el país.

## SAG y FAO impulsan innovación tecnológica para estimar cosechas de maíz y frijol en tres valles productores de El Paraíso y Olancho



**TEGUCIGALPA –** Con el propósito de fortalecer la generación de información de producción agrícola para contribuir a la planificación y mejora en la toma de decisiones, la Organización de las Naciones Unidas para la Alimentación y la Agricultura (FAO) y la Secretaría de Agricultura y Ganadería (SAG) impulsan un proyecto piloto para estimar los rendimientos de los cultivos de maíz y frijol.

La iniciativa es financiada por el Banco Mundial a través de COMRURAL III y cuenta con la asistencia técnica de instituciones de Corea del Sur. Se implementa en tres valles productores: Lepaguare y Catacamas en Olancho, y Jamastrán en El Paraíso.

El levantamiento y análisis de información contempla las temporadas de postrera de 2026, así como la postrera tardía (apante) de 2026-2027.

El proyecto se realiza en coordinación con el Sistema de Información del Sector Agroalimentario (SISAGRO) de la SAG, la Universidad Zamorano y la empresa HERSAL, dedicada a la georreferenciación de parcelas de cultivo.

Además, promovió la participación de la academia, particularmente de la Universidad Nacional de Agricultura (UNAG), mediante la vinculación de procesos de formación, investigación y gestión de datos agrícolas.

Con la puesta en marcha de este piloto, se pretende fortalecer la disponibilidad de datos sobre el comportamiento de la producción agrícola comercial y semicomercial en los tres valles. Cabe indicar que este Proyecto será la base para la construcción, a mediano plazo, de un modelo de predicción que permitirá la estimación de cultivos en el país.

Actualmente, las zonas priorizadas no cuentan con suficientes registros históricos confiables de rendimiento, ni con mapas de cultivos por temporada, elementos fundamentales para desarrollar y validar modelos de estimación de cosechas.

El piloto integrará cuatro fuentes principales de información. Las mediciones de campo permitirán conocer las características de las parcelas, el desarrollo de los cultivos y sus rendimientos reales mediante muestras de cosecha. Los vuelos de drones proporcionarán imágenes de alta resolución para observar las condiciones de los cultivos y calibrar la información obtenida mediante satélites.

## Sube L10 la panela de dulce y se encarecen otros productos de temporada

**TEGUCIGALPA –** Suben los productos de temporada tanto en Tegucigalpa como en San Pedro Sula, reportan los vendedores.

La panela o rapadura de dulce sube 10 lempiras. Durante todo el año el precio había oscilado entre 45 a 50 lempiras y actualmente se cotiza en 65 lempiras, un aumento significativo.

Es un producto de temporada porque la población lo usa para los postres, principalmente las torrejas.

La hoja de nacatamal está a 15 lempiras y subió 2 lempiras, antes se cotizaba en 13 lempiras.

También subió la manteca de cerdo, que pasó de 30 lempiras a 35 lempiras. También las aceitunas subieron de 75 a 80 lempiras.

Las ventas también han bajado porque los clientes dicen que ya no les ajusta el dinero y tienen que limitarse.



# SUCESOS

## LO MÁS COMENTADO

Ministro de Seguridad informó que más del 80% del Cártel del Diablo ha sido neutralizado. El general Gerzon Velásquez, informó que 54 de sus miembros han sido capturados en menos de 10 meses: 49 detenidos y 5 abatidos en enfrentamientos.

# DETIENEN AL PRESUNTO ADMINISTRADOR DE REDES SOCIALES DEL "CÁRTEL DEL DIABLO"

Amenazó por WhatsApp y dijo que el Cartel del Diablo esperaba a la Policía con confites.

**TEGUCIGALPA.** Autoridades de seguridad capturaron a un hombre a quien lo suponen responsable de administrar las plataformas sociales de la estructura criminal denominada "Cártel del Diablo".

El detenido responde al nombre de Christian Rodríguez Díaz, de 28 años de edad. De acuerdo con la información preliminar, el hombre habría enviado amenazas a través de WhatsApp.

Según el informe oficial divulgado por la institución policial, al imputado se le acusa por el delito de asociación terrorista tras utilizar plataformas digitales y aplicaciones de mensajería instantánea como WhatsApp para intimidar a miembros de la fuerza pública, asegurando en uno de los mensajes que la organización delictiva los esperaba "con confites".

### "DONALD TRUMP", ASÍ ERA CONOCIDO EN EL ÁMBITO DELICTIVO

El sospechoso, conocido con el alias de "Donald Trump", fue requerido durante un operativo desarrollado por la División Anti Extorsión y Asociaciones Terroristas (DAET), en coordinación con la Dirección de Inteligencia Policial (DIPOL). Según la información policial, deberá responder por su presunta vinculación con el delito de asociaciones terroristas.



Christian Rodríguez fue presentado como presunto responsable de manejar la parte digital del Cártel del Diablo.

### SOSPECHAS DE POSIBLE PARTICIPACIÓN EN AMENAZAS

Elementos de la Policía Nacional señalaron que indagan en la participación de Rodríguez Díaz en audios con amenazas para a la población. Las investigaciones establecen que Díaz Rodríguez habría proferido amenazas directas a través de redes sociales y mensajes telefónicos contra el presidente del Congreso Nacional, Tomás Zambrano, así como contra otros altos funcionarios del Poder Ejecutivo y oficiales de la Policía Nacional.

### DETENCIÓN JUDICIAL

El juez que lleva la causa dictó detención judicial a Cristian Rodríguez Díaz señalado por las autoridades como supuesto encargado de administrar las redes sociales del denominado Cartel del Diablo.

Las autoridades policiales confirman casi medio centenar de miembros del Cartel del Diablo detenidos hasta la fecha.

### AFIRMA QUE ES INOCENTE

Por su parte, el acusado afirmó que él es inocente y que labora en el área de bodega para una empresa embotelladora. Asimismo, aseguró que él no consume droga y que tampoco está vinculado a una estructura criminal.

También manifestó que no tiene nada que ver con las redes sociales del Cártel del Diablo. Además, señaló que sus redes sociales son para uso personal. "El vaciado ahí va a arrojar todo, si yo soy miembro del Cártel del Diablo o no. Yo soy inocente", aseguró.

## Capturan a "El Chino", presunto cabecilla de la Pandilla 18 y a su novia en un bar



**TEGUCIGALPA.** Un hombre conocido con el alias de "El Chino", quien, según información preliminar, estaría vinculado a estructuras criminales y sería presunto integrante de la Pandilla 18 ha sido capturado.

El operativo tomó por sorpresa a la pareja de éste, que pasó de compartir un momento en el restaurante a quedar bajo custodia de las autoridades.

El vocero de la Policía Militar, Óscar Padilla, reveló que el hombre porta un tatuaje con el número 18 en su espalda. Asimismo, en uno de sus brazos porta el número uno y en el otro, el ocho.

"Es suficiente indicio para asociarlo a esta estructura criminal y que pueda pagar por sus delitos y por asociación terrorista", destacó. Padilla manifestó que efectivos de seguridad le habían dado seguimiento desde hace unos días atrás, acción que finalizó con su detención.

El vocero de la Policía manifestó que la fémina capturada fue requerida por su vinculación con el supuesto pandillero.

## Encuentran muerto a agente de la policía nacional tras recibir una llamada



**PUERTO CORTÉS.** Un miembro de la Policía Nacional fue encontrado sin vida en un potrero ubicado en el sector montañoso y ecoturístico del municipio de Puerto Cortés, departamento de Cortés.

a víctima fue identificada preliminarmente como Juan Ramón García Baide, conocido popularmente como "El Chele", quien, según los reportes, era miembro activo de la institución policial y estaba asignado en San Pedro Sula.

De acuerdo con la información preliminar del hecho, el ahora occiso se encontraba en su vivienda, descansando. De repente, recibió una llamada y salió de su hogar, minutos después se escucharon detonaciones de arma de fuego.

A pocos metros del cadáver fue encontrada un arma de fuego que presuntamente pertenecía al agente policial. El cuerpo fue trasladado a la morgue de Medicina Forense en San Pedro Sula, donde se realizarán los procedimientos correspondientes para determinar las causas exactas de su muerte.

## Prisión preventiva a cuatro policías por perjuicio contra dos menores



**TEGUCIGALPA.** Cuatro miembros de la Policía Nacional de Honduras fueron enviados a prisión preventiva, acusados de seis delitos en perjuicio de dos menores de edad, según informó el Ministerio Público (MP), que destacó la resolución judicial como un resultado de las investigaciones dirigidas por la Fiscalía Especial de Derechos Humanos (FEDH) en la zona norte.

De acuerdo con las diligencias investigativas, los hechos ocurrieron el 3 de octubre de 2025, cuando los cuatro policías, asignados a la posta policial de Chamelecón, ingresaron presuntamente de manera irregular a una vivienda ubicada en la colonia Lososa, en San Pedro Sula, Cortés.

De ese inmueble habrían sacado a dos menores de edad y, en lugar de trasladarlos a la estación policial correspondiente, las llevaron hasta una plantación de caña de azúcar.

Los imputados cumplirán la medida de prisión preventiva en la Penitenciaría Nacional de Támara.

# INTERNACIONAL

## LO MÁS COMENTADO

La relatora de la ONU sobre los derechos humanos en los territorios palestinos ocupados, Francesca Albanese, confinada en un aeropuerto de Costa Rica, recibió un doctorado honoris causa de la principal universidad de este país, y acusó al Gobierno de difundir información falsa sobre presuntos vínculos terroristas para impedirle el ingreso al país.

## TORMENTAS PERSISTEN EN EEUU CON MÁS DE 2,000 VUELOS AFECTADOS Y 460,000 CLIENTES SIN LUZ

**MIAMI (EE. UU.).**- Las tormentas y nevadas en ambas costas de Estados Unidos, con heladas desde el sur hasta el norte del país, persistían este viernes en el país tras el Día de Acción de Gracias, con más de 2.000 vuelos afectados y cerca de 450.000 usuarios que permanecían sin electricidad.

El Servicio Meteorológico Nacional (NWS, por sus siglas en inglés) alertó de una «amplia tormenta» que se desplazaba por el noreste de Estados Unidos con ventiscas e inundaciones costeras, así como lluvia engelante en Maine y nieve en el valle de Tennessee y los Apalaches, lo que «podría generar condiciones peligrosas para viajar».

Para el Pacífico, en estados como California y Washington, el organismo avisó de una serie de tormentas que continuará afectando la costa oeste con lluvias generalizadas, nevadas en zonas montañosas, ráfagas de viento, inundaciones costeras y alto oleaje hasta la próxima semana.

El reporte del NWS informó de una acumulación de hasta 15 pulgadas (38 centímetros) de nieve en Misuri, estado del Medio Oeste que es uno de los más afectados del país, además de vientos de hasta 25 millas por hora (40 kilómetros por hora) en la costa este de Estados Unidos.

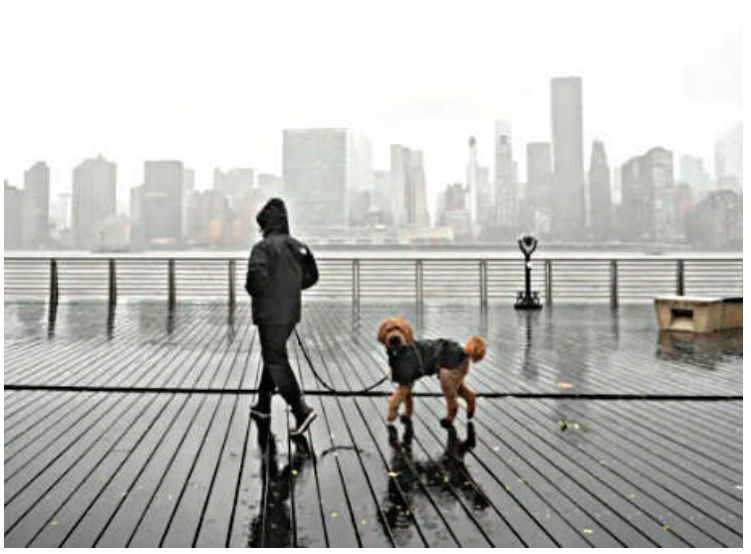

El frío afectaba incluso al sur de Estados Unidos, con avisos de congelamiento en el Sur Profundo, región que incluye a estados como Alabama, Gerogia, Luisiana, Misisipi y Carolina del Sur, con temperaturas por debajo de los cero grados centígrados.

Hasta las 14:30 horas del este de Estados Unidos (19:30 horas), 135 vuelos con destino u origen en el país norteamericano estaban cancelados, menos que los cerca de 400 del jueves, mientras que casi 2.200 estaban con retraso, según el sitio especializado FlightAware.

El aeropuerto más afectado era el John F. Kennedy de Nueva York con 10 cancelaciones, seguido por el de Logan en Boston (8), y Dulles (5) en Washington D.C.

Por otro lado, también hasta esta hora, alrededor de 448.550 usuarios permanecían sin luz, informó la web PowerOutage.

Los estados con más usuarios afectados eran Pensilvania (109.690), Nueva Jersey (68.721), Misuri (66.220), Maryland (54.799) y Virginia (49.178), según indicaba el portal.

Las tormentas, que suceden mientras Estados Unidos experimenta su mayor tráfico aéreo en 16 años, han provocado declaraciones de emergencia en estados como Nueva Jersey y Nueva York, que pospuso el tradicional desfile de Acción de Gracias de Macy's hasta el sábado. EFE/ir

## Detienen en Paraguay al exministro de Economía de Santiago Peña por el caso Ueno bank



**ASUNCIÓN** – Carlos Fernández Valdovinos, exministro de Economía y Finanzas en el Gobierno del expresidente Santiago Peña, quedó detenido este viernes por orden de la Fiscalía, tras ser acusado de autorizar la colocación de millonarios fondos públicos en el intervenido Ueno bank.

Fernández Valdovinos, quien estuvo al frente de la cartera de Economía entre agosto de 2023 y marzo pasado, se presentó junto a su abogado en la Dirección contra el Crimen Organizado de la Policía Nacional, horas después de que el Ministerio Público emitiera una orden de detención.

Un equipo policial había acudido previamente a la vivienda del extitular de Economía, ubicada en Asunción, y no fue encontrado en el lugar.

En declaraciones a periodistas, el jefe de la dirección contra el crimen organizado de la Policía, el comisario Luis López, indicó que Fernández Valdovinos será sometido a una inspección médica y posteriormente rendirá declaración indagatoria ante el Ministerio Público.

La diligencia quedó pautada para este sábado, informaron fuentes de la Fiscalía.

Es investigado por presunto lavado de activos, asociación criminal, cohecho pasivo agravado y administración en provecho propio, según la orden de detención.

El exfuncionacio pasó así a ser parte del caso que involucra a Peña, quien fue destituido el pasado 6 de noviembre en un juicio político en el Senado tras ser vinculado con Ueno.

La entidad intervenida reportaba tener más de 2,94 millones de clientes y controlaba fondos del Instituto de Previsión Social (IPS) y de otras cuatro cajas de jubilados del país, así como de varias instituciones públicas.

El exmandatario, quien permanece en prisión preventiva, fue imputado por presunta lesión de confianza, administración en provecho propio, asociación criminal, lavado de activos y cohecho.

## León XIV denuncia la precariedad, la pobreza y la soledad «invisibles» del centro de Roma



**ROMA –** El papa León XIV acudió este viernes a una conocida parroquia del centro de Roma y, en su homilía, denunció algunos de los problemas «invisibles» que se viven en la capital, como la pobreza de los sintecho o la incertidumbre económica.

«El centro histórico de nuestra ciudad es como una mesa puesta ante los ojos del mundo: monumentos, palacios, tiendas, restaurantes, peregrinos y turistas de todos los continentes. Sin embargo, en torno a esta mesa viven y trabajan personas que a menudo permanecen invisibles», denunció el pontífice estadounidense.

León XIV ha emprendido a una serie de visitas parroquiales con motivo del Adviento y la primera ha sido la basílica de Sant'Andrea delle Fratte, en pleno centro histórico de la Ciudad Eterna, entre la Plaza de España y la famosísima Fontana di Trevi.

Tras dejar flores ante la Virgen del Milagro, el papa ofició misa ante los fieles que habían acudido al templo para celebrar el día de la advocación de la 'Medalla milagrosa' de Santa Catalina Labourè.

Reflexionando sobre el Evangelio, denunció el «contexto de crisis» moderno marcado por «una humanidad afectada por la pérdida de la paz, jóvenes con problemas para construir su futuro o la soledad en muchas ciudades».

Gastro PAÍS



# PASTEL DE LECHE Y CANELA

## INGREDIENTES

**PARA LA CREMA BASE:**
-10 huevos
-300 g de harina de trigo
-200 g de azúcar
Para la leche aromatizada:
-1 litro de leche entera
-2 cucharadas de esencia de vainilla
-1 cucharada de canela en polvo o una raja de canela

## PREPARACIÓN

**DE LECHE AROMATIZADA:**
**1**-Calentamos la leche a fuego medio casi hasta el punto de ebullición.
**2**-Bajamos la temperatura y retiramos del fuego, añadimos la esencia de vainilla y la canela en polvo (si quieres el aroma a canela pero no el color, puedes sustituirla por una rama de canela).
**3**-Dejamos todo en reposo durante 10 minutos.

**CREMA BASE DEL PASTEL**
**4**-En un bol grande batimos los huevos con el azúcar hasta que doblen su volumen.
**5**-Cuando ya estén así añadimos y mezclamos la harina hasta que no queden grumos, es importante para que luego al añadir la leche no desperdiciemos crema.
**6**-Ponemos la cazuela con la leche a fuego lento, añadimos la mezcla de crema de huevo, azúcar y harina.
**7**-Removemos continuamente con una cuchara de madera o unas varillas sin que se formen grumos y cuidando que nunca llegue a hervir.
**8**-Cuando empiece a espesar retiramos del fuego y continuamos moviendo un minuto más. Tengan en cuenta que la crema debe quedar espesa y luego acabará de solidificar en el horno.
**9**-Pasamos la crema por un colador grande para librarnos de los grumos, ya que quedarían muy desagradables al paladar.

**HORNEADO Y PRESENTACIÓN FINAL**
**10**-Echamos la mezcla en un recipiente engrasado con margarina y espolvoreado con harina.
**11**-Introducimos el pastel en el horno a 170º C durante unos 35-40 minutos. Se debe tapar con papel aluminio para que no se queme la parte de arriba y quitarlo cuando queden 10 minutos de cocción.
**12**-Dejamos enfriar durante unas horas en la nevera, este postre tiene que tomarse bien frío. Desmoldamos y a disfrutar.



# Papas al ajillo

## INGREDIENTES

-1 libra de papas
-2 dientes de ajo
-Perejil picado, mejor si es fresco
-Un chorrito de vino blanco
-Aceite de oliva
-Sal

## ELABORACIÓN

**1.-** Cortar las papas por la mitad, según el tamaño que tengan. Pelar el ajo y picarlo en cuadritos o láminas gruesas.

**2.-** Cocer las papas durante unos 10-15 minutos en agua con una pizca de sal. Las coceremos el tiempo justo para que estén tiernas.

**3.-** Una vez tenemos las papas cocidas y escurridas continuamos con la receta. En un sartén amplio ponemos dos o tres cucharadas de aceite y añadimos el ajo. Cocinamos a fuego suave para que el ajo vaya dejando todo el sabor.

**4.-** Cuando el ajo comience a freír añadimos las papas bien escurridas. Iremos removiendo con cuidado de no romperlas.

**5.-** Cuando las papas y el ajo ya hayan tomado color subiremos el fuego y añadiremos un chorrito de vino blanco y una pizca de sal.

**6.-** En cuanto el vino reduzca añadiremos el perejil picado y apartaremos del fuego. Las servimos recién hechas con el caldito del sartén por encima. ¡Y a disfrutar!

# ESPECTÁCULOS



## La confesión de las Azúcar Moreno que generó sorpresa

**Las integrantes de Azúcar Moreno, uno de los dúos más reconocidos de la música española de los 90, generaron tal revuelo con sus recientes declaraciones que tuvieron que salir a aclarar que todo había sido una broma. "Nosotras no somos hermanas", confesó Toñi. Encarna explicó: "Nosotras esto jamás lo hemos dicho. ¿Sabes qué pasa? Que la gente se va a llevar una decepción muy gorda". "No, pero ya es hora", interrumpió la mayor del dúo mientras confirmaba que su parentesco era una farsa comercial.**

**"Llevamos cuarenta y tanto años en la música. La gente nos conoce como las hermanas Azúcar Moreno, pero todo eso es mentira", dijo. Tras contar que eran "conocidas" de la infancia, las españolas advirtieron que no se parecen en nada, ni física ni emocionalmente. "No tenemos nada en común, y en personalidad tampoco. Y es por eso, porque nosotras realmente lazos sanguíneos no tenemos ninguno", admitió Encarna.**

# Luisa Pineda se despide de Puerto Rico con un mensaje de gratitud tras Miss Universo

La representante hondureña Luisa Pineda se despidió de Puerto Rico con un emotivo mensaje de agradecimiento, después de concluir su participación en Miss Universo 2026, certamen que le permitió vivir nuevas experiencias, conocer personas y representar a Honduras en un escenario internacional.

A través de sus redes sociales, la joven compartió unas palabras dedicadas a la isla que la recibió durante su estadía, destacando los momentos especiales que disfrutó y los aprendizajes que se lleva de esta importante etapa en su trayectoria como reina de belleza.

"Te disfruté, aprendí, conocí amistades maravillosas", escribió Luisa, dejando ver el cariño y la gratitud que siente por Puerto Rico, un lugar que formará parte de sus recuerdos después de su paso por Miss Universo. Durante su participación, la hondureña tuvo la oportunidad de compartir con representantes de diferentes países, participar en las actividades oficiales del concurso y vivir de cerca la experiencia de formar parte de uno de los certámenes de belleza más reconocidos del mundo.

Aunque Luisa Pineda no consiguió avanzar al grupo de las 30 semifinalistas, su experiencia estuvo marcada por momentos significativos que van más allá de los resultados obtenidos durante la competencia. La representante nacional también destacó las amistades que logró construir durante su estadía, reconociendo que una de las partes más valiosas de esta experiencia fue conocer a personas con quienes compartió vivencias y aprendizajes.

Además, Luisa contó que tuvo la oportunidad de disfrutar la gala final de Miss Universo 2026 en vivo, una noche especial para Puerto Rico, que celebró la coronación de su representante, Jennifer Barreto. La puertorriqueña conquistó la sexta corona de Miss Universo para su país durante la final celebrada el martes 24 de noviembre en el Coliseo José Miguel Agrelot, en San Juan, poniendo fin a una espera de 20 años desde el triunfo de Zuleyka Rivera en 2006.

Con un sencillo pero significativo "Gracias por todo", Luisa Pineda cerró su mensaje de despedida a Puerto Rico, dejando ver el aprecio que siente por la isla y por las personas que formaron parte de su experiencia. De esta manera, la hondureña concluye un capítulo importante de su trayectoria como reina de belleza, llevándose recuerdos, nuevas amistades y la satisfacción de haber representado a Honduras en Miss Universo 2026.




# Power Honduras presenta a ANA, la primera locutora creada con IA en Centroamérica




Power, La radio de los hondureños, presenta a ANA, la primera locutora creada con inteligencia artificial en Centroamérica. Con ella, la emisora líder en música tropical urbana, animación y cobertura nacional marca un nuevo hito en la radio de Honduras: integra nuevas tecnologías a su forma de crear contenido y de conectar con la audiencia, sin perder la esencia que la ha convertido en una de las emisoras de radio más escuchadas del país.

El lanzamiento oficial de ANA será este sábado 28 de noviembre, durante una edición especial de Power Mix, de 4:00 p. m. a 6:00 p. m., por la señal de Power FM, la app Power Honduras y sus plataformas digitales. ANA tendrá voz e imagen propias y se podrá ver en video desde la app, como parte de una programación que sigue apostando por nuevas experiencias radiales.

ANA también reafirma el liderazgo en innovación de Audio Sistema, grupo de medios de comunicación de Honduras. Los estudios de audiencia en Honduras coinciden en ubicar a Powe y Exa en el top 3 de las radios más escuchadas del país, y hoy ambas emisoras suman a ese alcance masivo la innovación tecnológica, el contenido digital y la experiencia en video. Esa combinación hace de Audio Sistema una de las opciones más completas para las marcas que buscan publicidad en radio en Honduras.

## Khloé Kardashian confesó estar dispuesta a casarse con un hombre gay

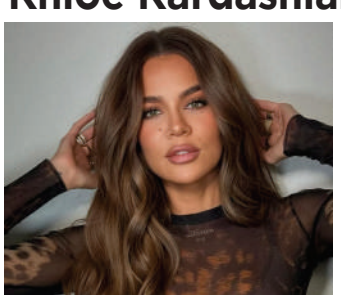

**Khloé Kardashian se identifica como demisexual y se declara abierta a un matrimonio de conveniencia con un hombre gay, conocido como matrimonio lavanda, en el episodio del jueves de The Kardashians, donde realizó una serie de confesiones sobre su vida sentimental.**

**"Tú necesitas un hombre, todas tus hermanas están saliendo con alguien", le dijo el creador de contenido Colt Paulsen . "Siempre puedes hacer un matrimonio lavanda. Si alguna vez lo necesitas, aquí estoy". a respuesta de Kardashian fue directa: "¿Eso? Lo haría en cualquier momento". "¿Me casaría en un matrimonio lavanda? Hay veces que sí, y otras en las que pienso... hacerse cargo de una persona más. No sé", afirmó.**

EL PAÍS/DIGITAL

TECH News




# WhatsApp deja programar mensajes

WhatsApp comenzó a desplegar mundialmente una función que permite programar el envío de mensajes para una fecha y hora determinadas. La herramienta incorpora una característica que muchos usuarios esperaban: los textos, fotografías y videos podrán llegar a sus destinatarios incluso cuando el celular de quien los envía esté apagado, sin batería o desconectado de internet.

La compañía confirmó el lanzamiento después de probar esta opción en las versiones beta de Android y iOS. La implementación será gradual durante las próximas semanas, por lo que algunos usuarios podrían tener que esperar para encontrarla disponible en sus cuentas.

La nueva herramienta permitirá preparar mensajes con hasta 14 días de anticipación. De esta manera, será posible dejar listo un saludo de cumpleaños para la medianoche, enviar un recordatorio antes de un examen o comunicarse con alguien que vive en otro país sin tener que estar pendiente del reloj.

### ¿SE ENVÍAN LOS MENSAJES DE WHATSAPP SI EL CELULAR ESTÁ APAGADO?

Una de las principales características de esta función es que el envío no dependerá de que el teléfono del remitente permanezca encendido o conectado a internet. Según informó WhatsApp, una vez programado el mensaje, la plataforma se encargará de entregarlo en el momento seleccionado. Esto significa que el usuario podrá apagar su celular, quedarse sin batería o perder la conexión a internet y el contenido llegará igualmente al chat del destinatario.

El funcionamiento representa una diferencia frente al envío tradicional de mensajes, que requiere que el usuario tenga conexión para transmitir el contenido. Con esta nueva herramienta, la programación queda preparada dentro del servicio para ejecutarse en la fecha y hora establecidas.

Además, el destinatario recibirá el texto, la fotografía o el video como cualquier otro mensaje habitual. No aparecerá una notificación especial que indique que el contenido fue programado con anticipación.




# Nintendo lanza actualización inesperada de Mario Kart World

Mario Kart World recibió una actualización gratuita 1.9.0 en Nintendo Switch 2, un parche que remezcla ocho circuitos clásicos, suma dos recorridos para el modo de eliminación y añade un sistema de repeticiones automáticas. La versión llega como paso previo a la esperada actualización 2.0.0, aunque Nintendo no detalló fecha para esta última.

El anuncio se realizó a través de las redes oficiales de Nintendo of America y de su canal de YouTube. El parche no agrega contenido inédito en sentido estricto, sino que reconfigura trazados ya existentes y suma funciones demandadas por la comunidad de jugadores.

La novedad central de la versión 1.9.0 es la incorporación de ocho variantes de pistas ya presentes en el juego base. Se trata de versiones inversas, no espejo, de circuitos conocidos, disponibles en los modos Carrera VS, Contrarreloj, juego en línea y juego inalámbrico.

Los ocho trazados son: Fortaleza Aérea 2, Desierto Sol-Sol 2, Ciudad Salina 2, DK Alpino 2, Playa Koopa 2, Bazar Shy Guy 2, Circuito Mario Bros. 2 y Estadio Wario 2. Cada uno cambia por completo la estrategia habitual de carrera al modificar la dirección del recorrido.



# Meta añade su IA Muse a los mensajes de Instagram




Meta ha comenzado a integrar a Muse, su agente de inteligencia artificial, directamente en los mensajes directos de Instagram, de manera que los usuarios pueden conversar con el asistente sin salir de la aplicación.

La novedad elimina la necesidad de alternar entre Instagram y la app propia de Muse para pedirle ayuda. Desde ahora, el asistente puede ofrecer contexto sobre una publicación, armar itinerarios de viaje o convertir contenido guardado en listas de tareas concretas.

La conversación con Muse aparece como un hilo más dentro de los DMs de Instagram. Según detalló Meta en su anuncio, los usuarios pueden compartirle publicaciones para pedirle más información sobre lo que muestran, ya sea un lugar, un producto o un tema puntual.

Las conversaciones iniciadas desde Instagram no quedan aisladas: también se reflejan como un chat lateral dentro de la aplicación principal de Muse, de modo que es posible continuar la charla en cualquiera de las dos plataformas. El despliegue de esta función en mensajes directos comenzó el 24 de noviembre para usuarios de iOS y Android en Estados Unidos, Canadá, México, Japón y Singapur.

Meta sostiene que las personas mantienen el control sobre su experiencia con Muse en Instagram. Según la compañía, nada se comparte, publica o envía sin aprobación previa, y los usuarios pueden pedirle al asistente que olvide información o deshaga acciones en cualquier momento.

# Usuarios de Uber ahora pueden solicitar que se graben sus viajes en estas ciudades de EE. UU.

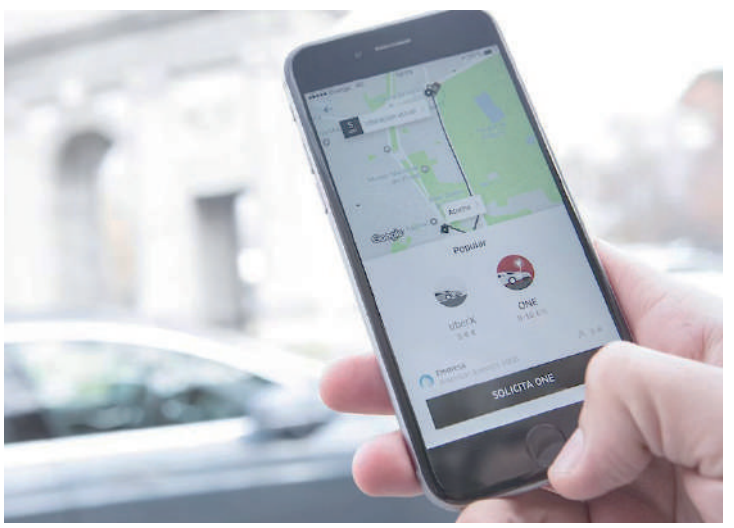


Uber incorporó una nueva opción que permite a los pasajeros pedir que su viaje quede grabado en video. La función, bautizada Recorded Rides, se suma a las categorías ya existentes como UberX y UberXL, y por ahora se ofrece de forma exclusiva en cuatro mercados: Baltimore, Indianápolis, San Luis y Raleigh, en Carolina del Norte.

Según la compañía, la medida busca dar a los usuarios mayor confianza en que existirá un registro audiovisual del trayecto en caso de que algo no salga según lo previsto. Cuando un pasajero elige esta modalidad durante el proceso de solicitud del viaje, el sistema intenta asignarlo con un conductor que tenga activada la función de grabación. La elección de un viaje grabado no modifica el costo de la tarifa.

La iniciativa llega después de una serie de investigaciones sobre la seguridad de los pasajeros y de acuerdos judiciales por demandas de agresión sexual que enfrentó la empresa. A raíz de esos episodios, Uber comenzó a explorar alternativas para reforzar la seguridad y la confianza en su servicio.

El programa Record My Ride ha estado disponible para los conductores, aunque no para los pasajeros, desde hace varios años. Utiliza la cámara frontal del teléfono del conductor para capturar audio y video del trayecto.

De acuerdo con Uber, las grabaciones se almacenan de forma encriptada en el propio dispositivo del conductor, con el objetivo de proteger la privacidad de ambas partes, y se eliminan automáticamente después de un período determinado.



EL PAÍS
DEPORTIVO

## Javier López se va para las gradas por dos encuentros



La Comisión de Disciplina dio a conocer los castigos de la jornada 15 de la Liga Nacional, con sanciones para los entrenadores de Motagua, Juticalpa y Estrella Roja, además de varios jugadores. Uno de los afectados es el técnico español de Motagua, suspendido dos partidos por su expulsión en el clásico ante Olimpia, y se pierde la visita a Olancho.

APERTURA

# UNA NOCHE PARA DEFINIR DESTINOS

El acompañante del Olimpia en las semifinales y el sexto boleto a la liguilla se define esta noche en jornada simultánea en seis canchas. Se acaba la fase clasificatoria.

**REDACCIÓN**. El fútbol hondureño se prepara para vivir este sábado una noche de emociones, angustias y esperanzas, cuando los seis encuentros de la última jornada clasificatoria se disputen simultáneamente, desde las siete de la noche.

Seis escenarios serán testigos de una batalla sin margen para equivocaciones. Olimpia ya aseguró su presencia directa en semifinales, pero todavía queda por conocer quién ocupará el segundo boleto, entre Motagua, Marathón y Real España.

Los verdolagas reciben al Génesis en el estadio Francisco Morazán, mientras Motagua tendrá una complicada prueba ante los Potros de Olancho en Juticalpa. Real España, por su parte, enfrentará al Choloma en el Rubén Deras.

La lucha por el sexto boleto también promete dramatismo. Lobos de la UPN depende de sí mismo y necesita derrotar al Juticalpa, último de la clasificación, para asegurar su presencia en la fiesta grande del campeonato.




Motagua y los sampedranos apretarán por el boleto a semifinales. La "Manada" quiere certificar su pase.




Sin embargo, los universitarios no pueden confiarse, porque Olancho y Génesis todavía mantienen posibilidades matemáticas de arrebatarles ese último boleto. Cada gol y cada resultado tendrán un peso enorme en esta definición.

En Choloma, el equipo local buscará sumar ante un Real España que necesita ganar y esperar un tropiezo de Motagua para recuperar una posición que prácticamente mantuvo durante buena parte del campeonato.

### SÉPALO

**Hay 22 encuentros en la historia entre Potros y Motagua y la serie la dominan los capitalinos con ocho triunfos, ocho empates y seis derrotas. Jugando en Olancho, están empatados con tres victorias cada uno.**

**Apenas se registra un triunfo del Choloma ante la "Máquina" tras once duelos entre sí. Y fue precisamente el pasado 10 de abril en el Rubén Deras cuando el conjunto "maquilero" peleaba el descenso.**

**Marathón domina la serie particular ante el Génesis con diez triunfos, tres empates y apenas dos derrotas con 21 goles a favor y ocho en contra.**

### LA ÚLTIMA JORNADA

| | | | | |
|---|---|---|---|---|
| MARATHÓN VS GÉNESIS | OLANCHO VS MOTAGUA | LOBOS UPN VS JUTICALPA | CHOLOMA VS REAL ESPAÑA | INDEPENDIENTE VS PLATENSE |
| San Pedro Sula, **7:00 pm**<br>Estadio Morazán<br>Árbitro: David Cruz | Juticalpa, **7:00 pm**<br>Estadio Brevé Vargas<br>Árbitro: Selvin Brown | Choluteca, **7:00 pm**<br>Estadio Emilio Williams<br>Árbitro: Jefferson Escobar | Choloma, **7:00 pm**<br>Estadio Rubén Deras<br>Árbitro: Juio Guity | Comayagua, **7:00 pm**<br>Estadio Carlos Miranda<br>Árbitro: Melvin Matamoros |

ASCENSO

# CUATRO ASPIRANTES, DOS BOLETOS Y UNA FINAL POR CONQUISTAR

**REDACCIÓN.** La Liga de Ascenso entra en su hora decisiva, cuando las semifinales comenzarán a dibujar el camino hacia los dos finalistas.

En el estadio Luis Girón de La Lima, Parrillas One intentará prolongar una historia que pocos imaginaban. El conjunto auriverde se ha ganado su lugar entre los mejores, pero enfrente tendrá al Hondupino, uno de los grandes favoritos, que llega con argumentos y obligaciones.

El campeón del Clausura realizó una vuelta perfecta, aunque también ha enseñado algunas fisuras. Primero sufrió ante el AFI Academia en Choluteca y después recibió otro golpe al caer en casa frente al Arsenal de Cantarranas. Parrillas One buscará aprovechar esas dudas.

La otra semifinal tendrá como protagonista al Victoria, que enfrentará al FAS en San Lorenzo, equipo sacudido por los castigos disciplinarios derivados de los incidentes protagonizados por siete futbolistas y aficionados durante su visita a La Ceiba, después de eliminar al Vida.

Los "jaibos" llegan completos, motivados y con el favoritismo de su lado, mientras el FAS deberá demostrar que puede sobreponerse al golpe recibido. Muchos imaginan una final entre Victoria y Hondupino, pero primero deberán conquistar 180 minutos de lucha, carácter y fútbol.

**LIGA DE ASCENSO**

SEMIFINALES DE IDA / DOMINGO

Parrillas One VS Hondupino
La Lima, 3:00 PM
Estadio Luis Girón
Árbitro:

FAS VS Victoria
San Lorenzo, 3:00 PM
Estadio Ángel Martínez
Árbitro:



Don Luis Girón y su Parrillas One están de nuevo en unas semifinales, pero para avanzar deben arrodillar al favorito Hondupino.



Otra selección catracha que pasa con más pena que gloria en los mundiales.

## Con paliza despacharon del mundial a los cipotes de la U-17

**DOHA.** La Sub-17 de Honduras perdió 0-7 ante Japón en la tercera jornada del Grupo L y cerró el Mundial de Qatar 2026 con cero puntos y cero goles marcados, tras las buenas sensaciones iniciales.

Los nipones ganaban 3-0 a los 33 minutos con goles de Kakeru Saito, Riku Nakashima y Maki Kitahara, ante una defensa hondureña con problemas y un ataque sin peligro alguno.

En el complemento, Kitahara por duplicado, Saito y Takeshi Wada completaron el 0-7. Japón aspira a ser uno de los mejores terceros; Serbia lideró el grupo y Colombia fue segunda.

Todos los equipos centroamericanos decepcionaron en esta comptencia.

**TABLA**

GRUPO L

| EQUIPO | PTS |
|---|---|
| Serbia | 9 |
| Colombia | 6 |
| Japón | 3 |
| Honduras | 0 |

## FÚTBOL FEMENINO: Las "Águilas" del Motagua van por el titulo de la Liga Nacional



Motagua tiene todo para levantar el cetro este domingo ya que el favorito Under quedó en el camino en los cuartos de final.

**TEGUCIGALPA.** El largo camino de la Liga Nacional Femenina llega a su desenlace este domingo, cuando Motagua y Universidad disputen la corona en una batalla definitiva.

Las "Águilas Azules" ratificaron su favoritismo, dominaron su grupo y sortearon cada obstáculo eliminatorio. Enfrente tendrán a una Universidad que sorprendió al eliminar a Tigresas del Under.

Las universitarias conquistaron su lugar con todos los honores, pero desperdiciaron su localía en la ida, al empatar 1-1 frente al conjunto capitalino.

**LIGA FEMENINA**

FINAL DE VUELTA
DOMINGO
Motagua VS Universidad
Tegucigalpa, 5:30 pm
Estadio Chelato Uclés

El estadio Chelato Uclés, desde las 5:30 de la tarde, será escenario del último capítulo de este torneo, antesala de una nueva Liga Femenina que FFH proyecta potenciar para 2027.

Este torneo era un ensayo para montar las bases de un torneo profesional que ya es una exigencia de la FIFA desde hace tiempo atrás.

## EL PAÍS DEPORTIVO

LIGA ESPAÑOLA

# REAL MADRID Y BARÇA, OBLIGADOS A RESPONDER EN LA CIMA

Los blancos reciben al Alavés y los azulgranas visitan Riazor, en una jornada que mantiene la tensión por el liderato.

**MADRID.** La jornada 14 de LaLiga pone a prueba a los dos grandes: el Real Madrid recibe este sábado al Alavés en el Bernabéu y el Barcelona visita el domingo Riazor, escenario del Deportivo La Coruña.

El Real Madrid juega el sábado a las 2 de la tarde en Honduras, y llega con ánimo alto tras golear al PSV en la Champions y remontar al Celta.

El historial reciente favorece a los blancos, que ganaron los últimos cinco duelos ligueros ante el Alavés. Los vitorianos no los vencen desde noviembre de 2020, cuando se impusieron 2-1.

Por su parte, el Barcelona viaja a La Coruña para reencontrarse con el Deportivo en Primera División tras muchos años, en un estadio donde el equipo de Hansi Flick quiere sostener el liderato.

Los azulgranas llegan de vencer 3-2 al Villarreal y buscan su séptima victoria seguida como visitantes. El último cruce liguero en Riazor, en abril de 2018, terminó 2-4 a favor del Barcelona.

El Deportivo ocupa la duodécima casilla con 15 puntos, seis de sus trece partidos terminaron en empate, y con el apoyo de su gente intentará complicar a un Barcelona vigilado de cerca por el Madrid.




Kylian Mbappé y Arda Guler andan en su mejor momento con el Real Madrid y son dos de los referentes de este equipo de Mourinho.

**LA LIGA**

| JORNADA 14 / HOY | |
|---|---|
| Betis-Rayo Vallecano | 7:00 am |
| Málaga-Bilbao | 9:15 am |
| Elche-Atlético | 11:30 am |
| Real Madrid-Alavés | 2:00 pm |
| **MAÑANA** | |
| Valencia-Osasuna | 7:00 am |
| La Coruña-Barcelona | 9:15 am |
| Celta-Villarreal | 11:30 am |
| Real Sociedad-Sevilla | 2:00 pm |

## Palmeiras y Estudiantes se juegan la gloria

**MONTEVIDEO.** Este sábado, el mítico Estadio Centenario de Montevideo abre sus puertas a la final de la Copa Libertadores, donde Palmeiras, en busca de su cuarta corona, y Estudiantes de La Plata, que sueña con la quinta, jugarán su destino.

Ambos llegan heridos: el Verdão, sin ganar en sus últimos cuatro partidos y fuera de la pelea del Brasileirao, y el Pincha, irregular, pero curtido en penales. Los une una vieja historia de 1968, cuando Estudiantes se coronó frente a Palmeiras.

El partido es a las dos de la tarde, hora de Honduras.





## Arsenal defiende su trono ante un City herido y golpeado

**LONDRES.** La Premier League cierra su fecha con un duelo cargado de historia: el Arsenal, líder con ventaja de seis puntos, recibe a un Manchester City herido, que atraviesa una racha sin victorias y busca reaccionar.

Los dirigidos por Mikel Arteta llegan con la espina de dos empates, tras dejar escapar ventajas, pero con la fuerza de un estadio donde nadie iguala su inicio impecable. El arquero Raya es duda.

Al otro lado, el City carga con nubes oscuras dentro y fuera de la cancha: las batallas legales del club como telón de fondo y una sequía de triunfos que contrasta con su arranque arrollador.

**PREMIER LEAGUE**

| JORNADA 12 / HOY | |
|---|---|
| Leeds-Coventry | 9:00 am |
| ManUtd-Brentford | 9:00 am |
| Ipswich-Aston Villa | 11:30 am |
| **MAÑANA** | |
| Everton-Liverpool | 6:00 am |
| Brighton-Newcastle | 8:05 am |
| Crystal Palace-Hull | 8:05 am |
| Fulham-Bournemouth | 8:05 am |
| Sunderland-Tottenham | 8:05 am |
| Arsenal-ManCity | 10:30 am |

## Un cuento de hadas llega a Turín

**ROMA.** La Lazio, líder invicto del campeonato, viaja al norte con la ilusión de un Scudetto esquivo desde hace más de dos décadas, ante un Torino en plena crisis.

El equipo de Gennaro Gattuso avanza como un tren imparable, alimentado por la reciente goleada y sueña con un cuento de hadas que la historia aún no escribe.

El Torino llega con el alma golpeada y la confianza en ruinas, incapaz de ganar a los grandes y castigado en casa, donde su portería no conoce descanso.

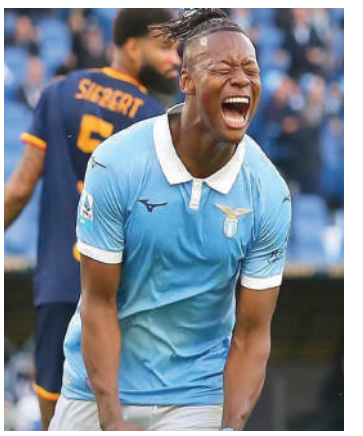

Y esperando cualquier desliz, un día después, la Roma recibe al Olímpico a un Monza que, a pesar de estar en la decimocuarta posición no esta fuera de la zona de riesgo.

De cerca los acecha el Inter que recibe en San Siro al Genoa, equipo de media tabla.

LTV

# LTV NOTICIERO MATUTINO

## LUNES A VIERNES
## 7:00 AM - 8:00 AM

LTV NOTICIERO MATUTINO

LTV SEÑAL ABIERTA = 46 Tegucigalpa + 50 San Pedro Sula

SINTONÍZENOS EN ESTOS CANALES AHORA CON SEÑAL SATELITAL

| tigo | Claro | CABLE COLOR | MayaVisión | MultiCable | Galavisión | ANACAHUITE VISIÓN | ACO TV | DISER | CABLEVISIÓN ATLÁNTICO | GUAYAPE VISIÓN | ISG CABLE | LEMPIRA TV |
|---|---|---|---|---|---|---|---|---|---|---|---|---|
| 15 Digital | 15 Digital | 51 Análogo + 15 Digital | 1.76 Digital | 111 Digital | 46 Digital | 15 Digital | 75 Digital | 13 Digital | 108 Digital | 123 Digital | 51 Digital | 28 Digital |

www.ltv.hn

LTV HONDURAS