



Esos **28 directivos...**
a comportarse
como **"padres"...**

EL PAÍS

SÁBADO
24

DE ENERO
DE 2026

San Pedro Sula, Año 10 •
N° 2,882 • Valor: L15.00

LA TRIBUNA DE HONDURAS

www.elpais.hn | f @honduraselpais | t @elpaishn

TOMÁS ZAMBRANO, PRESIDENTE DEL CN, AL SECTOR PRIVADO:

"AQUÍ NO HAY ENEMIGOS, NECESITAMOS EMPLEOS"

La Ley de Empleo Parcial tiene que ser de aprobación inmediata, anunció ayer el diputado nacionalista respaldado por 86 congresistas de cuatro bancadas en la integración de la junta directiva en propiedad.

PÁGS. 2 Y 4

- "No le fallaremos al pueblo en los próximos 4 años".
- **No más pago por curules vacíos. Vendrán a trabajar.**
- **No más carros alquilados. Ese dinero servirá al pueblo.**
- **No más Comisión Permanente. "Usurparon funciones."**



JURAMENTADA CORPORACIÓN MUNICIPAL DE SAN PEDRO SULA 2026-2030

ALCALDE CONTRERAS EN BUSCA DE QUE SAN PEDRO SULA SEA LA "PEQUEÑA MIAMI"

- Son 193 mil sampedranos los que respaldaron su candidatura a la reelección.
- Seguirá modernizando la infraestructura urbana y la educación técnica.

PÁG. 6



28 DIRECTIVOS AL FRENTE

- No más cheques a nombre de diputados. Se sabrá destino.
- **Diputados suplentes que cometan picardías, para afuera.**
- Ni un activista político más como jefe del Estado Mayor.
- **A Libre: "Aquí no ocupan patalear. Vamos a dar la palabra".**



7423354300016

TEMA DEL DÍA



LO MÁS COMENTADO

Diversas zonas de Honduras enfrentarán cortes programados de energía para este día, debido a trabajos de mantenimiento en subestaciones, circuitos y líneas de transmisión, de acuerdo con el calendario establecido por la Empresa Nacional de Energía Eléctrica (ENEE). Los trabajos se ejecutarán en SPS, Cortés y en el municipio de Guanaja, Islas de la Bahía.

CONFORMADA JUNTA DIRECTIVA EN PROPIEDAD

86 VOTOS RESPALDAN A TOMÁS ZAMBRANO Y 27 DIPUTADOS



La Junta Directiva en Propiedad está integrada por cuatro bancadas. La diputada de Libre, Melbi Ortiz, no apoyó esta vez.

JUNTA DIRECTIVA DEL CONGRESO NACIONAL (2026 - 2030)

Presidente:
José Tomás Zambrano (PN-Valle)

- Vicepresidentes:**
- Erika Urtecho (PL-Gracias a Dios)
 - Tania Pinto Pacheco (PN-Ocotepaque)
 - Mario Segura Aroca (PL-El Paraíso)
 - Lissi Matute Cano (PN-FM)
 - Leonel López Orellana (PL-Yoro)
 - Karla Patricia Figueroa (PN-Olancho)
 - Jhosy Toscano Ramírez (PL-FM)
 - Johana Bermúdez Lacayo (PN-FM)
 - Godofredo Fajardo Ramírez (DC-FM)
 - Rolando Contreras (PINU-Cortés)

Secretarios:

- Carlos Ledezma Casco (PN-Valle)
- Secretario II: Francis Cabrera (PL-Copán)

Pro secretarios:

- Ariana Banegas Cárcamo (PN-Colón)
- Fernando Castro Valle (PL-Cortés)

DIRECTIVOS ALTERNOS:

Vicepresidentes:

- Wilson Pineda Díaz (PN-Lempira)
- Allan Joel Padilla (PL-La Paz)
- José Jaar Mudenat (PN-Cortés)
- Waleska Valenzuela (PN-Copán)
- Gustavo González Aguilar (PN-El Paraíso)
- Víctor Amador Morales (PN-Cortés)
- Pedro Mendoza Flores (PL-El Paraíso)
- Marco Aurelio Tinoco (PL-Cortés)
- Roy Cruz Pérez (PN-Copán)

SECRETARIOS ALTERNOS:

- Adrián Martínez Soler (PN-Comayagua)
- José Rolando Sabillón (PL-Santa Bárbara)
- Juan José Zerón (PN-La Paz)
- Roberto Pineda Chacón (PL-Cortés)

No.	Nombre completo y apellidos del Diputado	Firma	Departamento por el que fue electo
1	José Tomás Zambrano	[Firma]	Valle
2	Arnoldo Daniel Bernal Borjas	[Firma]	PN-Valle
3	Antonio Roberto Sosa	[Firma]	PN-Valle
4	Carlos Eduardo Cano	[Firma]	PN-Valle
5	Adrián José Martínez Soler	[Firma]	PN-Valle
6	Wilson Orlando Pineda	[Firma]	PN-Valle
7	Guillermo Adalberto González López	[Firma]	PN-Valle
8	Mario Pérez Sabillón	[Firma]	PN-Valle
9	Carlos Roberto Murguía	[Firma]	PN-Valle
10	David Antonio Alvarado Sánchez	[Firma]	PN-Valle
11	José Tomás Zambrano	[Firma]	PN-Valle
12	Leandro José Ramos Amador	[Firma]	PN-Valle
13	Roy Diego Díaz Cruz	[Firma]	PN-Valle
14	Vania Napoleón Amador Muñoz	[Firma]	PN-Valle
15	Deivid Moya Cordero	[Firma]	PN-Valle
16	Orlando Damián Hual Durán	[Firma]	PN-Valle
17	Edor Leonel Mejía Larrea	[Firma]	PN-Valle
18	Sara Elizabeth Estrada Zavala	[Firma]	PN-Valle
19	Arnoldo Daniel Bernal Borjas	[Firma]	PN-Valle
20	Raúl Napoleón Huante Sandoval	[Firma]	PN-Valle
21	Mario Antonio Pérez	[Firma]	PN-Valle
22	Miguel Ángel Pineda	[Firma]	PN-Valle
23	José Salvador Pineda	[Firma]	PN-Valle
24	Wilson Orlando Pineda	[Firma]	PN-Valle
25	Antonio Roberto Sosa	[Firma]	PN-Valle
26	Carlos Eduardo Cano	[Firma]	PN-Valle
27	Adrián José Martínez Soler	[Firma]	PN-Valle
28	Juan Alberto Saucedo	[Firma]	PN-Valle
29	Leandro José Ramos Amador	[Firma]	PN-Valle
30	Mario Pérez Sabillón	[Firma]	PN-Valle
31	Vania Napoleón Amador Muñoz	[Firma]	PN-Valle

32	Lissi Marcelina Ortiz	[Firma]	PN-Valle
33	Juan Carlos Viquez	[Firma]	PN-Valle
34	Antonio Roberto Sosa	[Firma]	PN-Valle
35	Rosendo Alejandro Sánchez	[Firma]	PN-Valle
36	Díez Marín Martínez Hernández	[Firma]	PN-Valle
37	Juan Carlos Viquez	[Firma]	PN-Valle
38	José Eduardo José Martínez	[Firma]	PN-Valle
39	Juan José Zerón González	[Firma]	PN-Valle
40	Mario Antonio Pérez	[Firma]	PN-Valle
41	Enb José Alvarado Alvarado	[Firma]	PN-Valle
42	Stephan Emil Guzmán	[Firma]	PN-Valle
43	Liliana Marcela Velasco	[Firma]	PN-Valle
44	José María Mejía	[Firma]	PN-Valle
45	José José Díaz	[Firma]	PN-Valle
46	Roberto Alvarado	[Firma]	PN-Valle
47	Mario Antonio Pérez	[Firma]	PN-Valle
48	Willy Alvarado	[Firma]	PN-Valle
49	Antonio Pérez Sabillón	[Firma]	PN-Valle
50	Karla Patricia Figueroa	[Firma]	PN-Valle
51	Godofredo Fajardo Ramírez	[Firma]	PN-Valle
52	Willy Alvarado	[Firma]	PN-Valle
53	Alex Padilla	[Firma]	PN-Valle
54	Willy Alvarado	[Firma]	PN-Valle
55	Willy Alvarado	[Firma]	PN-Valle
56	Willy Alvarado	[Firma]	PN-Valle
57	Willy Alvarado	[Firma]	PN-Valle
58	Willy Alvarado	[Firma]	PN-Valle
59	Willy Alvarado	[Firma]	PN-Valle
60	Willy Alvarado	[Firma]	PN-Valle
61	Willy Alvarado	[Firma]	PN-Valle
62	Willy Alvarado	[Firma]	PN-Valle
63	Willy Alvarado	[Firma]	PN-Valle
64	Willy Alvarado	[Firma]	PN-Valle
65	Willy Alvarado	[Firma]	PN-Valle
66	Willy Alvarado	[Firma]	PN-Valle

67	Willy Alvarado	[Firma]	PN-Valle
68	Willy Alvarado	[Firma]	PN-Valle
69	Willy Alvarado	[Firma]	PN-Valle
70	Willy Alvarado	[Firma]	PN-Valle
71	Willy Alvarado	[Firma]	PN-Valle
72	Willy Alvarado	[Firma]	PN-Valle
73	Willy Alvarado	[Firma]	PN-Valle
74	Willy Alvarado	[Firma]	PN-Valle
75	Willy Alvarado	[Firma]	PN-Valle
76	Willy Alvarado	[Firma]	PN-Valle
77	Willy Alvarado	[Firma]	PN-Valle
78	Willy Alvarado	[Firma]	PN-Valle
79	Willy Alvarado	[Firma]	PN-Valle
80	Willy Alvarado	[Firma]	PN-Valle
81	Willy Alvarado	[Firma]	PN-Valle
82	Willy Alvarado	[Firma]	PN-Valle
83	Willy Alvarado	[Firma]	PN-Valle
84	Willy Alvarado	[Firma]	PN-Valle
85	Willy Alvarado	[Firma]	PN-Valle
86	Willy Alvarado	[Firma]	PN-Valle
87	Willy Alvarado	[Firma]	PN-Valle
88	Willy Alvarado	[Firma]	PN-Valle
89	Willy Alvarado	[Firma]	PN-Valle
90	Willy Alvarado	[Firma]	PN-Valle
91	Willy Alvarado	[Firma]	PN-Valle
92	Willy Alvarado	[Firma]	PN-Valle
93	Willy Alvarado	[Firma]	PN-Valle
94	Willy Alvarado	[Firma]	PN-Valle
95	Willy Alvarado	[Firma]	PN-Valle
96	Willy Alvarado	[Firma]	PN-Valle
97	Willy Alvarado	[Firma]	PN-Valle
98	Willy Alvarado	[Firma]	PN-Valle
99	Willy Alvarado	[Firma]	PN-Valle

La diputada de Libre, Melbi Ortiz, retiró el voto que había dado para la junta provisional.

HONDURAS. La junta directiva en propiedad del Congreso Nacional para el periodo constitucional 2026-2030, fue electa y juramentada ayer

y se ratifica al nacionalista José Tomás Zambrano Molina, como presidente de ese poder del Estado para los próximos cuatro años.

Las comisiones del Partido Nacional y Liberal, realizaron negociaciones para lograr más de la cantidad de votos necesarios para aprobar la moción de elección, presentada por el diputado nacionalista por Santa Bárbara, Mario Pérez López, respaldada por 86 congresistas.

La segunda sesión preparatoria

se celebró en un ambiente de tranquilidad, a pesar de los retrasos.

DESPUÉS DE LA VOTACIÓN

Luego de someterse a votación, la moción fue aprobada y el diputado presidente, Tomás Zambrano, dio sus primeras palabras del cargo y, entre otros anuncios, aseguró eliminar las subvenciones y eliminar la renta carros para los diputados.

Tomás Zambrano también advirtió que aquellos diputados que

no se presenten a las sesiones, no se les pagará.

Tras la juramentación de la junta directiva en propiedad, Zambrano convocó a todos los diputados para la solemne instalación de la primera legislatura el domingo 25 de enero a las 11:00 de la mañana en el Salón de Sesiones del Congreso Nacional.

El presidente del Congreso permanecerá en el cargo por 4 años, mientras que el resto de la junta ocupará el cargo por dos años.



TU PRIMERA GRAN DECISIÓN DEL AÑO

TRX250X

PRECIO NORMAL

L.221,000

PRECIO ESPECIAL

L.196,000



SUPERA TUS LÍMITES



APLICAN RESTRICCIONES PROMOCIÓN VÁLIDA EL MES DE ENERO DEL 2026*



CREDI-DEMO
ÁGIL RÁPIDO AMIGABLE

APLICA AL CRÉDITO EN FORMA ÁGIL, RÁPIDA Y AMIGABLE

Contáctanos **9809 - 0202**

PRIMAS BAJAS

TASA+BAJA

PLAZOS LARGOS

¡PORQUE MÁS VALE MOTO EN MANO, QUE SEGUIR SOÑANDO!

TEMA DEL DÍA

COMISIONES LEGISLATIVAS SERÁN CONFORMADAS MAÑANA

EMPLEO PARCIAL Y REFORMAS, ENTRE LAS OCHO PRIORIDADES DEL NUEVO CONGRESO

El presidente del CN recalcó que ya no alquilará vehículos para uso de los parlamentarios, enfatizó en la puntualidad y asistencia, ya que curul vacío a partir del domingo no se le pagará.

TEGUCIGALPA. El presidente del Congreso Nacional, José Tomás Zambrano Molina, destacó en su primer discurso las principales prioridades legislativas de la nueva junta directiva, entre ellas reformas electorales, aprobación de la Ley de Empleo Parcial y cambios estructurales a la ley orgánica del Legislativo.

Asimismo, Zambrano aseguró que la nueva directiva no responde a reparticiones de poder ni acuerdos ocultos, sino a consensos construidos entre distintas fuerzas políticas.

Agregó, “esta junta directiva no es repartición de cargos, no son componendas bajo la mesa; aquí existen acuerdos por Honduras”, afirmó.

Zambrano recalcó que el Congreso ya no alquilará vehículos para uso de los parlamentarios, al tiempo que enfatizó en la puntualidad y asistencia de los Padres y Madres de la Patria. Curul vacío a partir del domingo no se le pagará, sentenció.

El presidente del Legislativo adelantó que, a partir de mañana, una vez instalada la primera legislatura del nuevo período, se procederá al nombramiento de varias comisiones integradas por diputados de todos los partidos políticos. Entre ellas, destacó una comisión especial para impulsar reformas electorales orientadas a fortalecer el Consejo Nacional Electoral (CNE).

Destacó que dichas reformas deberán establecer sanciones claras y responsabilidades para los consejeros propietarios y suplentes, con el fin de evitar ausencias injustificadas que pongan en riesgo los procesos democráticos.

“No se puede permitir que por caprichos individuales se pon-



José Tomás Zambrano Molina, en su primer discurso en el Congreso Nacional.



La Ley de Empleo Parcial y no más vehículos alquilados para los congresistas son promesas del nuevo Congreso.



Desde el sector privado, reiteramos nuestra disposición de trabajar de manera constructiva con el Poder Legislativo, impulsando el diálogo, la institucionalidad, la seguridad jurídica y la generación de empleo para el desarrollo de Honduras”.

Anabel Gallardo, presidenta del Consejo Hondureño de la Empresa Privada (Cohep)



ga en peligro la democracia del país”, sostuvo.

GARANTIZAR ESTABILIDAD DEMOCRÁTICA

Zambrano manifestó que el Congreso debe garantizar estabilidad democrática, no solo para los próximos cuatro años, sino a mediano y largo plazo, y planteó como objetivo que Honduras logre procesos electorales con resultados definitivos la misma noche de las elecciones, como ocurre en otros países de la región.

En materia electoral, también

mencionó la necesidad de avanzar hacia la ciudadanización de las mesas electorales, revisar el escrutinio especial, discutir figuras como la segunda vuelta, el financiamiento de elecciones primarias y la elección de diputados por distrito.

LEY DE EMPLEO POR HORA

En el ámbito económico, Zambrano anunció el compromiso del Partido Nacional y el Partido Liberal de impulsar de inmediato la Ley de Empleo Parcial, cuya derogación, según afirmó,

provocó la pérdida de miles de empleos, especialmente entre jóvenes.

Además, indicó que se revisarán los abusos cometidos cuando la normativa estuvo vigente.

El titular del Congreso hizo un llamado directo al sector privado y al Consejo Hondureño de la Empresa Privada (Cohep), para que, a cambio de facilidades legales, se comprometan a generar empleos concretos por sector y rubro.

“Este Congreso no tendrá al sector privado como enemigo”, subrayó, al tiempo que aseguró

PRIMERA SESIÓN



La primera sesión oficial de la nueva legislatura quedó programada para el 25 de enero a las 11:00 de la mañana, cuando se instalará formalmente el nuevo período constitucional.

que se trabajará para garantizar seguridad jurídica y estabilidad económica.

Otro de los anuncios centrales fue la conformación de una comisión para reformar la ley orgánica del Congreso Nacional, la cual aseguró Zambrano que fue utilizada de manera abusiva en administraciones anteriores de distintos partidos.

En ese contexto, adelantó que uno de los consensos alcanzados es la eliminación de la comisión permanente, al considerar que ya no responde a la realidad institucional del país.

SESIONES LOS 12 MESES DEL AÑO

También planteó habilitar sesiones legislativas durante los 12 meses del año, dejando los recesos sujetos a acuerdos entre las bancadas, sin suspender formalmente el período legislativo.

Zambrano fue ratificado como presidente en propiedad del Congreso Nacional, durante la sesión celebrada la tarde de ayer, que inició a las 3:40 p. m., con quórum completo y la asistencia de los 128 diputados, tras una oración y la lectura del acta anterior.

La elección se realizó con la participación de las cuatro bancadas representadas en el hemiciclo, en un ambiente marcado por la expectativa política y las negociaciones previas.



LTV NOTICIERO MATUTINO

LUNES A VIERNES
7:00 AM - 8:00 AM



SEÑAL ABIERTA =

46
Tegucigalpa

+

50
San Pedro Sula

SINTONÍZENOS
EN ESTOS CANALES

AHORA CON SEÑAL SATELITAL

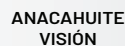

15
Digital

15
Digital

51
Análogo

+

15
Digital

1.76
Digital

111
Digital

46
Digital

15
Digital

75
Digital

13
Digital

108
Digital

123
Digital

51
Digital

28
Digital

www.ltv.hn



LTV HONDURAS



LO MÁS COMENTADO

El Instituto Hondureño de Seguridad Social (IHSS) suspendió por tercer día consecutivo los tratamientos oncológicos, dejando sin atención diaria a unos 20 pacientes que requieren quimioterapia y radioterapia, según denunciaron los propios afectados y confirmaron medios de comunicación.

JURAMENTADA CORPORACIÓN MUNICIPAL DE SAN PEDRO SULA 2026-2030

CONTRERAS BUSCA POSICIONAR A SPS COMO “LA PEQUEÑA MIAMI”

También garantizó la continuidad de la educación gratuita para jóvenes en riesgo social.

SAN PEDRO SULA. La Corporación Municipal de San Pedro Sula para el período 2026-2030 quedó oficialmente juramentada ayer en un acto encabezado por la gobernadora de Cortés, Alexa Solórzano, quien tomó promesa de ley al alcalde reelecto Roberto Contreras, a la vicealcaldesa Maritza Soto y a los regidores electos.

La nueva corporación quedó integrada por Ericelda Leonardo Rosales, José Antonio Rivera, María Elena Vega, Julio Montessi, Cristhofer Fajardo, Júnior Burbara, Nora del Carmen Collins, Rodolfo Padilla Sunseri y Armando Calidonio.

En la ceremonia se registraron dos ausencias: Armando Calidonio, quien no asistió por encontrarse en Expocentro recibiendo su credencial, y Tania Isabel Zúniga Amador, quien presentó una constancia de salud.

Según la conformación anunciada, la Corporación estará integrada por siete regidores liberales, dos nacio-



Corporación Municipal de San Pedro Sula 2026-2027.

nalistas y uno de Libre. Contreras afirmó que su segundo período consecutivo será “mejor que el primero” y pidió trabajar en armonía por la ciudad, mientras que la vicealcaldesa Maritza Soto indicó que asume el cargo con honor y con la meta de servir de la mano con el alcalde.

Además, se informó que el regidor Júnior Burbara ju-

ró en el cargo, pero renunciará en los próximos días debido a que ocupará una función gubernamental en la zona norte.

“PEQUEÑA MIAMI”

Durante su intervención, Contreras destacó la importancia de trabajar por la ciudad y no por intereses partidarios, haciendo un llamado a todos los funcionarios a dejar

de lado las diferencias políticas y enfocarse en el desarrollo de San Pedro Sula.

“Sé que con esta Corporación tendremos una muy buena relación y los he invitado a todos a que nos quitemos la camisa del partido político que nos hizo llegar aquí y nos pongamos la camiseta de San Pedro Sula, porque a eso venimos, a trabajar por la ciudad”,

señaló el alcalde, enfatizando la necesidad de unidad y cooperación entre los miembros de la municipalidad.

Contreras también presentó las principales metas de su administración, entre las que se incluyen modernizar la infraestructura urbana, mejorar el sistema de salud, ampliar la educación técnica, garantizar educación gratuita para jóvenes en riesgo social y fortalecer programas escolares como la entrega de mochilas.

Asimismo, reiteró su visión de consolidar a San Pedro Sula como la “pequeña Miami de Honduras”, promoviendo inversión y desarrollo económico.

El alcalde agradeció la confianza de los ciudadanos que lo apoyaron en las urnas, recordando que 193 mil sanpedranos respaldaron su candidatura. Además, destacó el papel de su vicealcaldesa, Marisa Soto de Lana, y el apoyo de su familia y de Dios como pilares fundamentales para encarar los desafíos de la nueva administración.

Persisten protestas liberales por fallo del TJE en alcaldía de Talanga



TALANGA. Simpatizantes del Partido Liberal continuaron ayer con protestas en el municipio de Talanga, en rechazo a la resolución electoral sobre la alcaldía.

Las manifestaciones se producen luego de que esta semana el Tribunal de Justicia Electoral (TJE) determinara, tras un recuento jurisdiccional, que el candidato nacio-

nalista Roosevelt Avilez es el ganador y nuevo alcalde del municipio.

Los inconformes recordaron que el Consejo Nacional Electoral (CNE) había declarado inicialmente vencedor al liberal Rudy Banegas, pero esa declaratoria fue revertida posteriormente por el TJE mediante el proceso de recuento.

Como parte de la protesta, los manifestantes bloquearon la carre-

tera principal al quemar llantas, interrumpiendo el tránsito vehicular entre Guaimaca y Tegucigalpa, en ambos sentidos, para expresar su desacuerdo con la decisión del órgano jurisdiccional.

Los simpatizantes argumentaron que Banegas ya recibió su credencial otorgada por el CNE y exigieron a las autoridades del TJE que se realice un nuevo recuento.

INVESTIDURA SIMBÓLICA

ASFURA ASUMIRÁ EL 27 DE ENERO CON CEREMONIA AUSTERA Y SIN MANDATARIOS EXTRANJEROS

La toma de posesión será en el Congreso Nacional, con presencia de embajadores acreditados y organismos internacionales, según una fuente cercana al presidente electo.

TEGUCIGALPA. El presidente electo de Honduras, Nasry “Tito” Asfura, asumirá el poder el 27 de enero sin la presencia de gobernantes ni jefes de Estado de otros países, por razones de “austeridad”, informó una fuente cercana al próximo mandatario.

De acuerdo con la misma fuente, no se cursaron invitaciones a mandatarios y la representación internacional se limitará a embajadores residentes en Tegucigalpa, diplomáticos concurrentes acreditados ante el Gobierno hondureño y representantes de organismos internacionales.

El entorno del presidente electo señaló además que Asfura ha reiterado su voluntad de que la toma de posesión sea una ceremonia sencilla y austera, en contraste con los eventos de mayor despliegue realizados en ocasiones anteriores.

La investidura se llevará a cabo en la sede del Parlamento hondureño, ubicada en el centro histórico de Tegucigalpa. Asfura, quien cuenta con el respaldo del presidente de Estados Unidos, Donald Trump, asumirá el cargo como líder del Partido Nacional, en sucesión de la presidenta saliente Xiomara Castro, del Partido Libertad y Refundación (Libre).



Nasry Asfura, presidente electo de Honduras tomará posesión de su cargo el martes 27 de enero del 2026.

DATO

Asfura llegará a la Presidencia tras las elecciones del 30 de noviembre, cuyos resultados el CNE declaró el 24 de diciembre. En la contienda, Salvador Nasralla (Partido Liberal) quedó segundo y Rixi Moncada (Libre) ocupó el tercer lugar.

UN ACTO SIMBÓLICO Y “NADA OSTENTOSO”

El pasado 26 de diciembre, una de las tres designadas presidenciales (vicepresidentas) de Asfura, María Antonieta Mejía, explicó que el próximo gobernante no es una persona sun-

tuosa ni afín a los actos protocolarios que impliquen elevados gastos, por lo que prefiere abstenerse de una ceremonia con alto presupuesto y destinar esos recursos a actividades que beneficien a la población.

Mejía señaló que se tratará de un acto “simbólico” y “nada ostentoso”, y adelantó que el primer día de su mandato Asfura anunciará las primeras decisiones que marcarán el rumbo de su administración.

Tradicionalmente, la toma de posesión presidencial en Honduras se ha realizado en el Estadio Nacional José de la Paz Herrera, en Tegucigalpa. Sin embargo, en esta ocasión el evento se trasladará al Legislativo.

“Ya no es intocable”: Alejandra Bustillo advierte a Redondo por juicio en EE.UU.

TEGUCIGALPA. Alejandra Bustillo lanzó un nuevo señalamiento público contra el presidente del Congreso Nacional, Luis Redondo, al recordarle que enfrenta procesos pendientes en Estados Unidos, según expuso en sus redes sociales.

A través de una publicación en redes sociales, Bustillo le recomendó a Redondo que se reúna con su apoderado legal y aseguró que existe una audiencia programada en una corte estadounidense para el 10 de marzo de 2026, a partir de las 8:30 de la mañana.

“Buenas tardes @Lredondo ahora que ya no es intocable, le informo que tenemos una corte pendiente el 10 de marzo 2026 a las 8:30 am. Proceso que tam-



bién iniciará en Honduras pronto le llegará un citatorio para que se reúna con mi representante legal”, escribió.

En su publicación, Bustillo también mostró las solicitudes presentadas ante la corte en Estados Unidos como parte del proceso legal.

Bustillo tiene una hija pequeña y ha demandado a Luis Redondo por su paternidad y el pago de manutención.

CCIT urge al Congreso reactivar la Ley de Empleo por Hora

TEGUCIGALPA. El presidente de la Cámara de Comercio e Industrias de Tegucigalpa (CCIT), Daniel Fortín, afirmó que la derogación de la Ley de Empleo por Hora dejó sin trabajo a unas 300 mil personas, por lo que urgió al Congreso Nacional a priorizar este tema en su agenda legislativa para que la normativa vuelva a entrar en vigencia.

“Fueron 300 mil personas las que perdieron su puesto de trabajo con la derogación de la Ley de Empleo por Hora”, expresó Fortín.

El titular de la CCIT señaló que reactivar esta modalidad



laboral permitiría beneficiar a miles de hondureños, especialmente jóvenes, y confió en que la legislación pueda estar vigente durante la Semana Santa de este año.

“Necesitamos que se retome el tema del empleo por hora. Esperamos que en Semana Santa ya esté en vigencia”, declaró.



“MILAGRO ENTRE MATORRALES”

Hallan con vida a recién nacido abandonado en aldea El Tablón

Un recién nacido fue encontrado con vida en estado de abandono en un potrero de la aldea El Tablón, al sur de Tegucigalpa, un hecho que generó con-

moción entre los vecinos de las zonas aledañas.

Según relataron residentes, varias personas que transitaban por el sector escucharon el llanto del

bebé y al acercarse confirmaron que se trataba de un recién nacido que yacía entre los matorrales. De inmediato, los pobladores alertaron a las autoridades, quienes se desplazaron al sitio para asegurar al menor.

Testigos señalaron que el bebé se encontraba desprotegido, pero aparentemente ileso, situación

que en redes sociales fue calificada como “milagrosa”, al no haber sido atacado por animales ni presentar lesiones visibles.

El menor fue trasladado bajo custodia al Hospital Materno Infantil, donde el personal médico le practicó una evaluación completa para determinar su estado de salud.

EL PAÍS

REDES DELICTIVAS GANAN TERRENO

FOSDEH ALERTA: DONDE EL ESTADO NO LLEGA, AVANZAN REDES CRIMINALES

La ausencia del Estado, junto al estancamiento económico, violencia y corrupción, facilitaron el avance de redes que erosionaron la democracia.

POR XIOMARA ORELLANA,
DE TUNOTA.COM

TEGUCIGALPA. La ausencia del Estado no surge de la nada ni es un accidente administrativo. Es el resultado de un modelo económico que concentra el crecimiento en pocos sectores y territorios, dejando amplias regiones del país sin empleo digno, servicios públicos ni inversión productiva. En ese vacío, advierte el Foro Social de la Deuda Externa y Desarrollo de Honduras (Fosdeh), avanzan las economías ilícitas, la extorsión y las redes criminales, debilitando la confianza ciudadana y la gobernabilidad democrática.

La ausencia del Estado no es una idea abstracta ni un concepto técnico: tiene consecuencias concretas. Allí donde las instituciones no llegan, donde el empleo es precario y la economía se estanca, avanzan las redes criminales.

En ese documento señalan que la combinación de estancamiento económico, violencia y corrupción permitieron que economías ilícitas ocupen el vacío institucional en amplias regiones del país.

AUSENCIA DEL ESTADO Y ECONOMÍAS ILÍCITAS EN EXPANSIÓN

El Fosdeh sostiene que la expansión de economías ilícitas y redes criminales no puede entenderse sin analizar primero la ausencia del Estado en los territorios.

En regiones del interior y del litoral caribeño, la debilidad institucional, la falta de empleo formal y la precariedad económica han permitido que actores ilegales ocupen funciones que deberían corresponder a las instituciones públicas, imponiendo reglas informales que desalientan la inversión y refuerzan la desconfianza ciudadana.

Ese es un factor determinante para el crecimiento de redes criminales, prácticas de extorsión y esquemas clientelares que hoy afectan la vida económica y social de numerosas comunidades.

Este fenómeno no solo inhibe la inversión privada, sino que refuerza la desconfianza ciudadana hacia las instituciones públicas.

Según el análisis, cuando “el Estado no garantiza seguridad, justicia ni condiciones mínimas para la actividad productiva, otros actores ocu-



En los sectores olvidados de Honduras, donde el Estado no llega y la pobreza se impone, el abandono.

INFORMALIDAD LABORAL:

Más del 74 % de la población ocupada trabaja en la informalidad, según el análisis citado por Fosdeh.

pan ese espacio”.

Así, imponen reglas informales que profundizan la desigualdad y debilitan la gobernabilidad democrática.

INFORMALIDAD LABORAL Y ESTANCAMIENTO ECONÓMICO

El informe advierte que más del 74% de la población ocupada trabaja en la informalidad, una realidad estrechamente vinculada a la ausencia del Estado en materia de regulación, empleo digno y protección social.

Esta situación limita la productividad, reduce la recaudación fiscal y perpetúa la exclusión, especialmente entre jóvenes, mujeres y población retornada.

A ello se suma una estructura productiva dependiente de importaciones, con bajo valor agregado y escasa capacidad para generar empleo estable, lo que mantiene a amplios sectores de la población atrapados en economías de subsistencia.

Para el Fosdeh, esta masiva informalidad no es solo un problema laboral: debilita la capacidad del Estado para recaudar, invertir y sostener políticas públicas en los territorios.

La consecuencia es un círculo vicioso donde menos ingresos públicos significan menos presencia institucional, lo que a su vez profundiza la precariedad y facilita la expansión de prácticas informales o ilícitas.

DESIGUALDAD TERRITORIAL Y ABANDONO INSTITUCIONAL

El informe advierte que esta desconexión entre políticas nacionales y realidades territoriales erosiona directamente la confianza ciudadana.

Más del 70 % de la población expresa insatisfacción con el funcionamiento de la democracia.

Esa es una señal de que las instituciones no responden a las expectativas sociales ni económicas de la ciudadanía.

El Fosdeh señala que la falta de inversión en infraestructura estratégica: caminos rurales, sistemas de riego, electrificación, conectividad digital y servicios básicos de salud y educación, profundizan las brechas entre regiones.

“Este abandono eleva los costos de producción, reduce la competitividad nacional y deja a comunidades rurales y del litoral caribeño en condiciones de alta vulnerabilidad económica y social”, dice el Fosdeh.

IMPACTO AMBIENTAL Y FRAGILIDAD PRODUCTIVA

El análisis también incorpora el deterioro ambiental como un factor que agrava la crisis.

La deforestación, la expansión de monocultivos y la vulnerabilidad climática afectan directamente la sostenibilidad económica de comunidades rurales.

En particular de MIPYMES agrícolas que operan sin acceso a financiamiento ni seguros.

En estos contextos, la ausencia del Estado limita la capacidad de respuesta ante choques climáticos y profundiza la precariedad de los medios de vida locales.

Campesinas exigen más tierra, crédito y mercado: solo 14% son dueñas pese a sostener el agro



TEGUCIGALPA. Mujeres campesinas de distintos sectores productivos del país hicieron un llamado a la comunidad, aliados estratégicos, organismos de desarrollo y entidades de gobierno para impulsar soluciones sostenibles que fortalezcan su empoderamiento económico y su participación activa, reconociendo su aporte estratégico en los sistemas alimentarios y las economías locales.

Durante el encuentro “Cuando ellas lideran, la tierra florece”, convocado por Heifer Internacional Hon-

duras, las participantes advirtieron que de dos millones de mujeres que viven en el campo, apenas el 14% es dueña de tierra y la mayoría enfrenta barreras para acceder a crédito, tecnología, asistencia técnica y espacios de comercialización. Aun así, recalcaron que las mujeres representan el 43% de la fuerza laboral agrícola y están transformando la producción rural al liderar organizaciones, emprender con valor agregado y acceder a mercados nacionales e internacionales.

El evento reunió a productoras de café, cacao, ganadería y apicultu-

ra, además de empresarias, cooperantes y aliados, para analizar el impacto del liderazgo femenino en la transformación del agro. Heifer subrayó que su trabajo en Honduras desde 1978 ha beneficiado a más de 565,000 familias en más de 700 comunidades, promoviendo cadenas de valor inclusivas y prácticas agrícolas resilientes, mientras que el encuentro se desarrolló en el marco del Día Nacional de la Mujer y como continuidad del congreso celebrado en Catacamas, Olancho, en junio de 2025, que reunió a más de 140 mujeres líderes.

FINANCIERO

\$ L 26.44

€ L 29.71

\$ 350.90

\$ 14.73

\$ 61.23



LO MÁS COMENTADO

El valor de las exportaciones de los países de Latinoamérica y el Caribe creció un 6,4 % en el 2025, una cifra que refleja una aceleración en el crecimiento de este rubro con respecto al 4,7 % registrado en 2024, pese los temores generados por la política arancelaria del presidente estadounidense, Donald Trump.

ACTUALMENTE ES CONDUCCIDA POR EL SALVADOREÑO FRANCISCO LIMA

COSTA RICA DENUNCIA QUE MINISTRO CERRATO BUSCA AUTONOMBRARSE SECRETARIO DE SIECA

La secretaría general de dicho ente regional es rotada por un periodo de mandato a cada país miembro del sistema.

TEGUCIGALPA. Costa Rica denunció que el ministro de Desarrollo Económico de Honduras, Fredis Cerrato, busca usurpar y autonombrarse secretario general de Sieca, de acuerdo a lo expresado por el ministro de Comercio Exterior (Comex), Manuel Tovar, según el diario costarricense El Observador.

El alto funcionario costarricense recordó que el ministro Cerrato sirve a un gobierno que está a punto de concluir sus funciones y por ello quiere asumir el cargo de secretario general del Sistema de Integración Económica Centroamericana (Sieca), de forma autogestionada y para ello usurpa las reglas del juego.

En declaraciones anteriores revelaron sobre las maniobras del gobierno y del ministro Cerrato, de asumir la Secretaría general de la



Manuel Tovar, ministro de Comercio Exterior.

Sieca, a pesar de la oposición de Costa Rica, Guatemala y Panamá. Al rechazó se sumó después El Salvador.

El ministro Tovar indicó que las maniobras del ministro hondureño “es algo sin precedentes que hemos visto; nunca hemos observado algo similar en la región”.

“Ha habido vicisitudes procedimentales. Pero también estimamos que él no cumple las condiciones para el cargo y por eso no hu-

“Reafirmamos que él no cumple las condiciones, que el proceso se declaró desierto y hemos hecho un llamado a las autoridades hondureñas para que presenten una nueva terna”.

Manuel Tovar, ministro de Comercio exterior.

bo consenso y se declaró desierto el proceso, para el asombro de todos”, apuntó, de acuerdo a lo reportado por el diario costarricense.

En una nota del Ministerio de Economía de Guatemala a su similar de Honduras se le informa que no es procedente que el ministro Cerrato asuma la secretaría general de la Sieca, ya que la terna que había propuesto el gobierno hondureño no fue aceptada por los demás que integran el organismo regional.

La secretaría general de dicho ente regional es rotada por un periodo de mandato a cada país miembro del sistema. Actualmente es conducida por el salvadoreño Francisco Lima y le corresponde a Honduras, que debe proponer una terna y ser aceptada por los demás países.

“Desafortunadamente, la terna que nos presentó Honduras no satisfacía, a criterio de algunos países, los requisitos de idoneidad para el cargo. Pero tampoco se cumplió el debido proceso para conformar y presentar esta terna”, amplió el ministro Tovar.



Censo Agropecuario revela que hato ganadero ha venido en declive en las últimas décadas

TEGUCIGALPA. El Censo Agropecuario Nacional (CAN), reveló que el hato ganadero de Honduras ha venido en declive en las últimas décadas, al punto de que, a septiembre de 2024, antes de la llegada del gusano barrenador al país, Honduras tenía 2 millones 252,570 cabezas de ganado bovino.

El estudio presentado por el Instituto Nacional de Estadística (INE) y la Secretaría de Agricultura y Ganadería (SAG), reporta que el mayor número de cabezas de ganado está en Olancho con 597, 22 reses, seguida de El Paraíso con 234,219 cabezas y Colón con 213, 451.

Al hacer el comparativo del número de cabezas de reses versus la población estimada en el país, unos 10 millones de habitantes, correspondería a 0.22 reses por persona.

La cifra de 2.25 millones es incluso más baja que la estimada entre 1990 y 1992, cuando el país tenía 3.5 millones de habitantes y el hato ganadero hondureño estaba estimado en 2.5 millones de cabezas.

El hato ganadero de Honduras está compuesto, además de las más de 2.2 millones de cabezas de ganado bovino; por 463,510 porcinos; 114,428 equinos y 52 millones 561 65 aves.

El censo agropecuario alerta por el envejecimiento y falta de relevo en el campo. Las cifras reflejan que la mayor parte de la población que trabaja en el campo, ya sea en agricultura como en ganadería equivale al 18.2 % de hombres mayores de 60 años con un total de 99 mil 574.

En tanto en el otro extremo apenas hay 3 mil 552 personas.



El lunes suben los precios de los combustibles

TEGUCIGALPA. La Secretaría de Energía informó que a partir del lunes los combustibles tendrán un alza que oscilará entre 0.74 centavos a 1.03 lempiras.

La gasolina súper registrará un alza de 0.97 centavos, su nuevo precio será de 99.64 lempiras.

Mientras que la gasolina regular incrementará 0.74 centavos por lo que su valor será de 90.53 lempiras el galón.

En el caso del queroseno, su nuevo valor será de 73.81 lempiras tras reportar un incremento de 1.03 lempiras.

En cuanto al diésel, este tendrá un

incremento de 0.93 centavos y su precio será de 84.38 lempiras el galón.

Mientras el GLP doméstico, se mantiene congelado en 238.13 lempiras debido al congelamiento anual.

El GLP vehicular experimentará una rebaja de 0.04 centavos, su nuevo precio será 44.02 lempiras.

OPINAN

EDITORIAL

¿Fin de todo?

“UNOS meses antes de morir, narra la crítica literaria-Giuseppe Tomasi di Lampedusa, quien no vería en vida publicada su obra El Gatopardo –fue rechazada inicialmente por editoriales como Mondadori— le envió una copia mecanografiada de la novela a Enrico Merlo, uno de sus amigos más cultos”. (La obra apareció en 1958, gracias a Giorgio Bassani en Feltrinelli).

“En la carta que acompaña la carpeta Lampedusa incluye esta postdata: “Atención: el perro Bendicò es un personaje importantísimo y es casi la clave de la novela”. (La advertencia no está totalmente documentada, aunque es coherente con el pensamiento de Lampedusa, por lo que debe considerarse paráfrasis interpretativa, no cita canónica).

“Bendicò, desde el inicio de la historia, acompaña al Príncipe de Salina y, más que una sombra, el perro es un interlocutor a través del cual su dueño observa el mundo, una visión que apenas puede compartir con nadie y que tiene una carga existencial desde la que el Príncipe acepta la contingencia y se acerca a la muerte”.

“El perro –en sus paseos por el jardín, funciona como su presencia constante, casi una extensión del personaje– confiaba en enseñar al hombre el gusto por la actividad gratuita, inculcarle un poco de su dinamismo; el hombre hubiera deseado que, a través del afecto, el animal pudiese apreciar, si no la especulación abstracta propiamente dicha, al menos el placer de un ocio ilustrado y señorial, por supuesto, ninguno de los dos lo conseguía, pero igual eran dichos porque la felicidad consiste en perseguir un objetivo, no necesariamente en alcanzarlo”. (Fragmentos y variantes publicados posteriormente, algunos no integrados en el cuerpo definitivo de la novela, donde se desarrolla con más claridad la relación

contemplativa entre el Príncipe y Bendicò).

“La muerte adquiere sentido cuando muchos años después –fallecido ya el Príncipe, Lampedusa titula “Fin de todo”– una de sus hijas hace arrojar el cuerpo embalsamado del perro, deteriorado y apollillado, a un patio donde se deposita la basura”.

“Eso es la muerte, lo que se lleva también consigo el pasado. Y el leitmotiv de la novela, el llamado “gatopardismo”, que indica que, “todo se puede retener si se es capaz de cambiarlo todo”, no es más que una falsa ilusión”. Todo se diluye y acaba como el cuerpo de Bendicò, “en un montoncito de polvo lívido”.

(Cuando el cuerpo embalsamado es arrojado a la basura, cierra simbólicamente el mundo aristocrático siciliano. Ese gesto no es anecdótico, es el último acto de demolición del pasado).

(¿Y el gatopardismo –inquire el Sisimite– es una tesis o ilusión? -La famosa frase: –elucubra Winston– “Si queremos que todo siga como está, es necesario que todo cambie”, sí está en la novela (en boca de Tancredi).

Pero Lampedusa no la presenta como verdad profunda, sino como estrategia cínica, lucidez política juvenil, y, a la larga, autoengaño histórico. La lectura –que el gatopardismo es una falsa ilusión, desmentida por el polvo de Bendicò– es la creencia mayoritaria en la crítica moderna.

El final no confirma la permanencia más bien confirma la disolución. -Pero has de saber –vuelve el Sisimite– ¿cuál es la lección simbólica de Bendicò? -Que el chuchó –filosofa Winston– no es solo un perro, es la última ilusión de continuidad; cuando se vuelve polvo, el mundo antiguo termina de morir).

EL PAÍS

LA TRIBUNA DE HONDURAS

Una publicación de Medios Unidos S.A. de C.V. Fundado el 29 de Junio de 1917.

GERENTE GENERAL
MARVIN ROSEMBROCKDIRECTOR
ADÁN ELVIR FLORESJEFA DE REDACCIÓN
CAROLINA TORRES HERNÁNDEZCONSEJO EDITORIAL
RODOLFO DUMAS / JACOBO GOLDSTEIN / ILSA DÍAZ ESPINOZADirección: Plaza Geo Sur, 13 Calle S.O. Barrio Paz Barahona,
San Pedro Sula, Honduras. Teléfonos: Pbx 2502-4242

EL PAÍS.HN

VISIÓN

Ser el medio informativo líder del país, que cambie la forma de ver la noticia en Honduras, enfocándola en forma profesional, positiva, veraz y objetiva, entregada al pueblo hondureño con los mayores estándares de calidad y que a su vez resalten los más altos valores de la nación, así como una visión de éxito y de optimismo, sin dejar a un lado el suceso, pero tratado con el respeto a la vida y dignidad humana que se merece el pueblo hondureño.

¿Qué negocio poner y dónde?
Cómo leer San Pedro Sula antes de que se endeude

Rodrigo Amador



Cuando usted camina por San Pedro Sula y escucha que alguien habla de “arriba” o “abajo” de la línea del tren, en realidad no le están señalando solo una referencia. Le están compartiendo, quizá sin saberlo, una forma de leer la ciudad que se ha construido durante décadas. Esa línea, más que dividir físicamente el territorio, ha terminado funcionando como un símbolo de cómo San Pedro Sula creció, se organizó y distribuyó sus oportunidades.

Para entender esta realidad conviene retroceder un poco. La línea del tren no nació como una frontera social. San Pedro Sula creció impulsada por la actividad industrial, el comercio y la necesidad de mover producción hacia los puntos de exportación. El ferrocarril fue, en su momento, una infraestructura estratégica: organizaba el movimiento de bienes, personas y trabajo. No dividía la ciudad; la hacía funcionar. Con el paso del tiempo, sin embargo, alrededor de esa infraestructura comenzaron a consolidarse dinámicas distintas. Mientras algunos sectores se desarrollaron con mayor planificación y acceso a inversión, otros crecieron con rapidez y urgencia, dando lugar a mercados tradicionales, barrios populares y colonias ligadas al comercio diario, al transporte y a la subsistencia inmediata. Estas zonas no crecieron mal; crecieron respondiendo a necesidades reales. Aquí es clave no confundir condiciones urbanas con valor humano. La congestión, el deterioro de la infraestructura o los problemas sanitarios no reflejan falta de capacidad de sus comunidades, sino décadas de desigualdad en la planificación y la inversión pública. Entender esto sin prejuicios, y leerlo con mirada emprendedora, permite transformar una percepción simplista en una ventaja estratégica real.

San Pedro Sula no está partida entre zonas bonitas y zonas feas; está organizada en mercados con comportamientos distintos. Cuando usted entiende eso, deja de preguntarse “¿dónde me alcanza?” y empieza a preguntarse “¿dónde encaja mejor mi negocio?”. Esa diferencia cambia por completo el resultado. Si usted está pensando en emprender, el primer error que debe evitar es enamorarse de una idea sin haber leído el territorio. Las ideas no fracasan solas; fracasan cuando se colocan en el lugar equivocado.

Al norte de la línea del tren se formó, con los años, un consumidor que compra con la cabeza tanto como con la billetera. No solo paga por un producto o un servicio, paga por la sensación de orden, por la confianza, por la experiencia completa. Es un cliente que valora la marca, que compara, que espera consistencia. Para este mercado, el negocio no empieza cuando se vende, empieza cuando el cliente ve el local, entra, se sienta, interactúa y decide si quiere volver. Si usted quiere poner un negocio en esta zona, pregúntese primero si su propuesta puede sostener una promesa clara. Aquí funcionan bien los restaurantes de concepto, los servicios especializados, los centros educativos privados, los negocios de bienestar, los servicios profesionales y cualquier solución que haga la vida más cómoda, más eficiente o más predecible. La ubicación no se elige solo por tráfico; se elige por coherencia. Un local visible, ordenado, con buena accesibilidad y una imagen

cuidada no es un lujo, es parte del producto. En estas zonas, una mala experiencia pesa más que un precio alto.

Buscar ubicación aquí implica observar hábitos. Vea a qué horas se mueve la gente, dónde se estaciona, cuánto tiempo permanece. Fíjese si el entorno acompaña su propuesta o la contradice. Un negocio que vende calma no puede estar rodeado de caos. Uno que vende exclusividad no puede parecer improvisado. En el norte de la ciudad, la ubicación es un mensaje silencioso que el cliente interpreta de inmediato.

Al sur de la línea del tren, la lógica es distinta, pero no menos sofisticada. Aquí el mercado se mueve por necesidad, frecuencia y cercanía. El cliente no compra una experiencia; compra una solución. Compra porque lo necesita hoy, porque está cerca, porque el precio es claro y porque el servicio responde rápido. No es un consumidor menos exigente; es un consumidor más práctico. Si usted quiere emprender en estas zonas, debe entender que el volumen es más importante que la vitrina. Los negocios que funcionan aquí no dependen de que el cliente “los descubra”, dependen de estar siempre disponibles. Aquí prosperan los comercios de alta rotación, los servicios esenciales, la alimentación diaria, la logística, los talleres, las soluciones que ahorran tiempo y dinero. La estética ayuda, pero nunca debe encarecer ni complicar la operación. Elegir ubicación en este sector exige caminar, observar y preguntar. Mire dónde se detiene la gente, dónde se forman filas, qué negocios abren temprano y cierran tarde. Pregunte cuánto tiempo lleva abierto un local; la permanencia es una señal de éxito. Aquí, una buena ubicación no siempre es la más grande ni la más visible desde lejos, sino la que está integrada a la rutina diaria del barrio o del mercado.

Para un emprendedor nuevo, esta lectura es clave porque evita copiar modelos que no corresponden. Un café de especialidad puede ser un gran negocio en una zona donde el cliente busca quedarse, conversar y pagar por eso. En otra zona, el mismo café puede fracasar si no se adapta a la lógica de rapidez y precio. No es que uno sea mejor que otro; es que cada mercado pide algo distinto. Lo mismo ocurre con servicios, educación, tecnología y comercio minorista. En el sur de la ciudad hay oportunidades enormes para negocios que ordenen, mejoren o hagan más eficientes dinámicas que ya existen. Un sistema de pagos más claro, un inventario mejor organizado, un empaque más práctico, una distribución más eficiente pueden marcar la diferencia sin cambiar la esencia del negocio.

La pregunta correcta no es “¿dónde está la mejor zona?”, sino “¿qué tipo de cliente quiero atender y dónde vive su rutina?”. Cuando usted responde eso con honestidad, la ciudad se vuelve más clara. La línea del tren deja de ser una frontera mental y se convierte en una herramienta de análisis. San Pedro Sula no necesita emprendedores que ignoren su historia ni que le tengan miedo a sus contrastes. Necesita emprendedores que sepan leerlos. Cuando usted entiende cómo consume la ciudad, deja de verla como un mapa de prejuicios y empieza a verla como un mapa de oportunidades reales. Y en una ciudad con tanta energía económica, esa lectura puede ser la diferencia entre abrir un local más o construir un negocio que realmente prospere.

MISIÓN

Somos un medio veraz, objetivo y profesional, que entrega a diario contenido informativo. Nos medio escrito, con el profesionalismo, objetividad, imparcialidad y orientada desde una perspectiva que resalte los valores humanos, profesionales y la mejor visión de nuestro país. Brindamos a nuestros anunciantes un espacio rentable para promover sus productos y servicios.

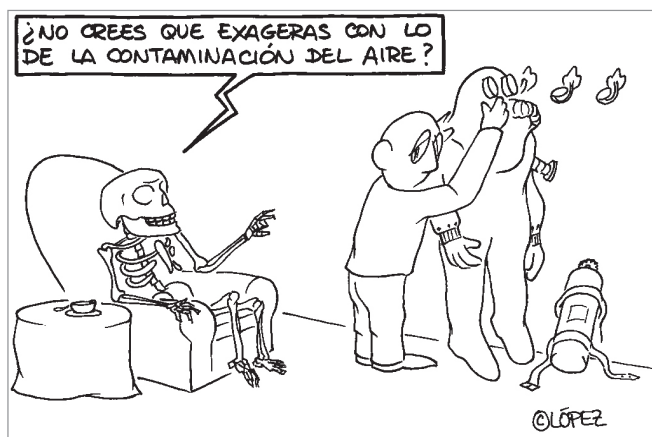

El silencio estratégico de Kast y los riesgos para la agenda de género en Chile

El silencio de Kast sobre temas de género no implica neutralidad, sino un riesgo concreto de dismantelamiento gradual de los derechos conquistados por mujeres y disidencias en Chile.

Bruna Soares de Aguiar | Gabriela Aparecida de Oliveira

Chile eligió a su nuevo presidente en diciembre de 2025, reiterando la tradición política de alternancia entre gobiernos de derecha e izquierda, pero con un nuevo componente: la radicalización. José Antonio Kast (Partido Republicano) es el presidente más derechista desde el fin de la dictadura de Augusto Pinochet (1973-1990).

Tras un reciente giro a la derecha en América Latina —en países como Argentina, Bolivia, Ecuador y Honduras—, el electorado chileno dio luz verde al avance de la derecha en su faceta más radical. Tras el estallido social de 2019 y los años del gobierno de Gabriel Boric (2018-2022), una parte significativa de la población se adhirió al discurso securitario y antimigratorio de Kast, así como a sus declaraciones públicas de admiración por Pinochet. Lejos de generar una repulsión generalizada, esta narrativa se relativizó ante propuestas como el endurecimiento de la represión policial y la construcción de un muro en la frontera con Bolivia.

¿QUÉ REPRESENTA LA ELECCIÓN DE KAST PARA LA AGENDA DE GÉNERO EN CHILE?

Para movimientos feministas como la Coordinadora 8M, Kast encarna un proyecto político asociado con la destrucción de la seguridad social, la violencia, la regresión de derechos y la impunidad. A lo largo del proceso electoral, el colectivo advirtió sobre los riesgos concretos que la elección del líder de extrema derecha representaba para los derechos conquistados por las mujeres en el país. De igual manera, el Movimiento para la Integración y la Liberación Homosexual (Movilh) declaró estar en alerta máxima ante los resultados electorales.

Estos grupos, en particular los feministas, han desempeñado un papel importante en la política chilena durante la última década, logrando avances significativos en términos de derechos y participación en la toma de decisiones del debate público nacional.

El estallido social de 2019 allanó el camino para una agenda institucional más participativa e igualitaria, incorporada por el gobierno de Boric, que se declaró abiertamente feminista y buscó traducir este compromiso en políticas públicas, así como en una composición gubernamental más representativa de la diversidad cultural, sexual y de género de la sociedad chilena. Entre los avances, se pueden citar: la aprobación del matrimonio igualitario, la creación del registro nacional de deudores de pensiones alimenticias y la promulgación de una ley integral para la prevención y el combate a la violencia contra las mujeres.

A nivel internacional, Chile dio un paso sin precedentes al convertirse en el primer país de Sudamérica en adoptar oficialmente una Política Exterior Feminista. Con un fuerte énfasis en la economía del cuidado, esta política ha buscado consolidar mecanismos institucionales capaces de transformar los feminismos en políticas de Estado, y no solo de gobierno. La pregunta que surge ahora es: ¿cuál será el rumbo de esta agenda bajo la presidencia de Kast?

LOS PRECEDENTES

Kast es una figura histórica de la política chilena y se ha declarado en contra del aborto. Sus acciones políticas revelan un patrón de oposición a los avances en los derechos de las mujeres y las disidencias sexuales.

Expertos chilenos identifican este conjunto de posturas como expresión de la denominada «agenda de valores», que, lejos de ser marginal, estructura el proyecto político de Kast y se traduce en ataques directos contra el matrimonio igualitario, la adopción por parejas del mismo sexo y el reconocimiento de la identidad de género.

En la carrera presidencial de 2025, Kast optó deliberadamente por evitar temas relacionados con los derechos sexuales y de género, redirigiendo su campaña hacia agendas como la economía, la seguridad y la reforma social.

Progresividad o ajuste: las bases de un nuevo pacto fiscal latinoamericano

América Latina enfrenta un dilema fiscal que no se resuelve eligiendo entre subir impuestos o recortar gasto, sino redefiniendo qué Estado quiere financiar y cómo hacerlo de manera sostenible y legítima.

José Luis Sampietro Saquicela

América Latina atraviesa un momento fiscal decisivo. Tras la pandemia, los gobiernos enfrentan ingresos tributarios estancados, inflación persistente en varios países, un servicio de la deuda que consume buena parte de los presupuestos nacionales y una ciudadanía exhausta que observa con creciente desconfianza la capacidad del Estado para proveer servicios básicos. En ese contexto, la noción de un denominado nuevo pacto fiscal comenzó a ocupar el centro de las discusiones públicas, pero en realidad encierra un dilema que ha dominado el debate regional durante décadas: ¿debe la región avanzar a una mayor progresividad tributaria o hacia un ajuste del gasto?

La forma en que esta pregunta se presenta es definitoria. La historia reciente muestra que las reformas centradas exclusivamente en subir impuestos a los sectores de mayores ingresos, así como las basadas únicamente en recortar gasto público, han fracasado a la hora de estabilizar las cuentas fiscales o generar crecimiento sostenido. Ninguno de estos caminos, tomado de forma aislada, ofrece una salida duradera. El verdadero debate, mucho más complejo, pero también más honesto, consiste en definir qué tipo de Estado se quiere financiar, qué estructura tributaria permite sostenerlo y cómo garantizar que los recursos públicos se administren con transparencia, eficiencia y legitimidad.

Para comprender la dimensión del problema, conviene observar algunas cifras oficiales. Según datos de la OCDE, en los países miembros la recaudación tributaria promedio ronda el 34 % del PIB. En cambio, en América Latina, de acuerdo con la CEPAL, los ingresos tributarios representan alrededor del 21 % del PIB. La brecha es evidente, pues la región intenta financiar expectativas de estado de bienestar con una estructura fiscal propia de economías que recaudan mucho menos. Al mismo tiempo, la pandemia dejó como legado niveles de deuda más altos. La propia CEPAL estima que la deuda pública bruta regional se encuentra en torno al 50 % del PIB, con varios países por encima del 70 %.

Aunque estas cifras están lejos de las observadas en países desarrollados, la diferencia radica en el costo del crédito: mien-

tras que ellos acceden a financiamiento barato, América Latina debe hacerlo en mercados más riesgosos y a tasas mucho más altas. Esto provoca que el servicio de la deuda represente, en muchos casos, el rubro de mayor gasto dentro de los presupuestos nacionales.

El resultado es un margen fiscal estrecho, presionado desde dos frentes, una estructura tributaria insuficiente y un costo financiero que continúa en ascenso. Esta situación alimenta la idea de que no queda más remedio que ajustar, pero el ajuste ha sido ya una práctica reiterada en la región, sin que ello haya generado una senda de estabilidad duradera. La austeridad permanente tiene rendimientos decrecientes, pues, después de sucesivos recortes, lo que queda por ajustar suele ser infraestructura, ciencia y tecnología, educación o políticas de salud, precisamente los sectores con mayor potencial para impulsar el crecimiento económico futuro. Además, la experiencia muestra que los recortes tienden a recaer de forma desproporcionada sobre quienes dependen en mayor medida de los servicios públicos, lo que agrava tensiones sociales y debilita la legitimidad de los gobiernos.

Por otra parte, la supuesta progresividad tributaria por sí sola ofrece una solución completa. Aunque es evidente que la región necesita sistemas más equitativos, América Latina continúa siendo una de las regiones más desiguales del planeta, y la realidad institucional limita el alcance de estas reformas. De acuerdo con la CEPAL, la evasión y la elusión tributaria representan entre el 6,3 % y el 6,7 % del PIB regional, una cifra que excede ampliamente el promedio de economías comparables. Ese nivel de incumplimiento socava cualquier intento de construir un sistema más justo, porque los mayores ingresos potenciales no llegan a materializarse y porque alimenta la percepción de que el esfuerzo fiscal no se distribuye de manera equitativa.

Se suman a ello los llamados gastos tributarios, contenidos en regímenes especiales, deducciones y exoneraciones que equivalen a montos significativos del PIB y benefician, en muchos casos, a sectores con alta capacidad de influencia política. Reducir o eliminar estos beneficios podría generar más recursos que varias reformas impositivas combinadas, sin afectar directamente a los grupos más vulnerables.

SUCESOS



LO MÁS COMENTADO

La Policía Nacional alertó a la población de San Pedro Sula sobre una banda de asaltantes que se hace pasar por repartidores para ingresar a viviendas. De acuerdo con información preliminar, el grupo se moviliza en una camioneta Ford Explorer gris oscuro, sin placas, con la que llega a residenciales de la ciudad para someter a los propietarios.

ACELERÓ EN VEZ DE FRENAR

PICK-UP ARROLLA A TRES PERSONAS Y DEJA A NIÑO DE 7 AÑOS EN ESTADO CRÍTICO

DNVT señala que el responsable tomó el vehículo sin permiso y dio 300 mg/100 ml en pruebas de alcohol.

TEGUCIGALPA. Tres personas, incluido un niño de 7 años en estado crítico, fueron arrolladas la noche del jueves 22 de enero por un pick-up rojo en el barrio Guanacaste de Tegucigalpa, luego de que un acompañante, sin experiencia al volante y con 300 mg/100 ml de alcohol en pruebas, tomara el vehículo sin permiso y acelerara en lugar de frenar, según la DNVT.

El accidente ocurrió a las 7:18 de la noche, en la calle que conec-

ta el sector conocido como El Arbolito con la vía principal del barrio Guanacaste, cerca de las canchas de básquetbol, en dirección al bulevar Los Próceres, de acuerdo con el reporte oficial.

Los registros de cámaras de seguridad de la zona muestran que una mujer caminaba por la acera rumbo al centro de Tegucigalpa cuando el vehículo se aproximó a alta velocidad. Al percatarse del peligro, logró apartarse y cayó hacia la orilla de la vía, sin presentar lesiones de consideración.

Sin embargo, en el lado contrario de la calle, dos hombres, uno de ellos acompañado por su hijo de 7 años, fueron impactados de forma directa por el automotor, siendo quienes sufrieron las lesiones más graves.

El subcomisario de la Dirección Nacional de Vialidad y Transporte (DNVT), Darwin Hernández, explicó que el he-

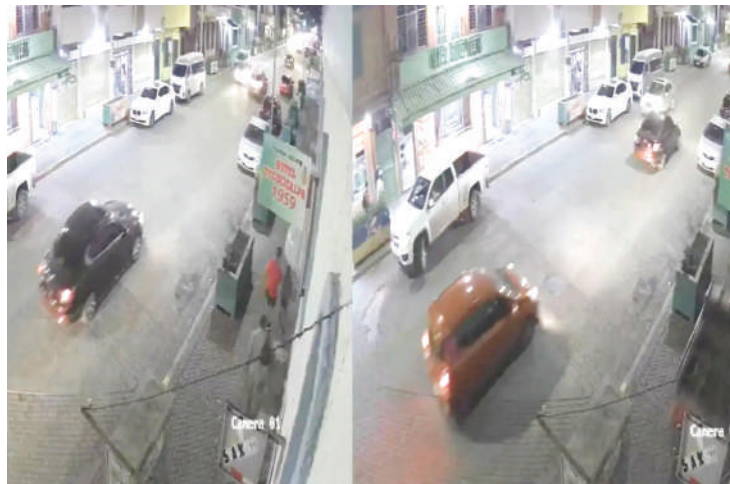

El accidente se registró en el barrio Guanacaste de Tegucigalpa, en dirección al bulevar Los Próceres.

cho se produjo porque la persona responsable del atropello “no sabía conducir”. Según su versión, el conductor original del vehículo se bajó a realizar compras y su acompañante —que nunca había manejado— tomó el volante sin permiso.

Al encender el automotor, el sujeto aceleró en lugar de frenar, lo que provocó que el pick-up avanzara descontrolado y arrollara a los peatones a unos 50 metros del punto donde el propietario lo había dejado estacionado.

Hernández detalló además que

DATO



El niño de 7 años se encuentra en condición crítica debido a fracturas de cráneo, mientras que los dos adultos presentan fracturas severas de tibia y peroné, según la DNVT.

el responsable presentaba un alto grado de alcohol en el organismo, con resultados de 300 mg/100 ml en pruebas de sangre y orina.

Tras el accidente, el vehículo fue decomisado y el conductor inexperto fue detenido y remitido a disposición del Ministerio Público por los delitos de conducción temeraria, lesiones y daños.

Mientras tanto, las tres personas heridas permanecen ingresadas en el hospital del Instituto Hondureño de Seguridad Social (IHSS), en La Granja, Comayagüela.

EN PUERTO CORTÉS Contenedor ‘cargado’ de armas, munición y marihuana cae en operativo

PUERTO CORTÉS. Dos armas de fuego, siete cajas con abundante munición y dos paquetes de presunta marihuana fueron decomisados dentro de un contenedor localizado en las instalaciones de la Operadora Portuaria Centroamericana (OPC), en Puerto Cortés, durante una operación conjunta con cuerpos policiales y de inteligencia, informó el Ministerio Público.

El operativo fue coordinado técnica y jurídicamente por el en-



El cargamento decomisado iba cuidadosamente empaquetado.

te acusador, con el apoyo de detectives de la Dirección de Lucha Contra el Narcotráfico, la Dirección Nacional Policía Antidroga, la Dirección Nacional de Servicios Policiales Fronterizos y personal de Aduanas, como parte de una inspección enfocada en frenar el ingreso y salida de cargamentos ilícitos por esta vía estratégica.

EN CAMUFLAJE DE ENCOMIENDA

De acuerdo con el informe preliminar, el cargamento ilícito ingresaba como encomienda y estaba cuidadosamente empaquetado para evadir los controles de seguridad y evitar generar alertas durante la inspección.

EN GRACIAS, LEMPIRA

Allanamiento deja tres capturados con droga, arma y más de L68 mil

Tres personas fueron capturadas durante un allanamiento de morada con orden judicial en la aldea Plan de la Lima, por su presunta vinculación a la venta y distribución de sustancias ilícitas en la zona. Los detenidos fueron identificados como alias “Duende” (46), alias “Doña Rosa” (60) y “El Chino” (20).

Durante la inspección, las autoridades decomisaron un



arma de fuego, más de 68 mil lempiras en efectivo, envoltorios con supuesta cocaína y marihuana, además de teléfonos celulares. Los requeridos fueron remitidos al Ministerio Público en Santa Rosa de Copán por los delitos de tráfico de drogas y tenencia ilegal de arma de fuego de uso permitido.

INTERNACIONAL



LO MÁS COMENTADO

Grupos religiosos estadounidenses denunciaron el arresto de más de 100 miembros del clero en una protesta ayer en el aeropuerto internacional Saint Paul-Mineápolis (MSP), contra el Servicio de Inmigración y Aduanas (ICE, en inglés) y las deportaciones de migrantes en aviones.

LA GENTE TOMA PREVENCIÓN

FIN DEL PETRÓLEO VENEZOLANO PARA CUBA DESATA COLAS POR COMBUSTIBLE EN LA ISLA

Las filas son del pánico ante la incertidumbre que significa que La Habana se quede sin su principal proveedor de carburantes.

LA HABANA. El cierre del grifo en Caracas, tras la captura del presidente venezolano, Nicolás Maduro, ha hecho que reaparezca un viejo conocido en la isla, que viene y va según se presenta una nueva crisis en un país acostumbrado a vivir al límite: las colas en los servicentros, es decir las gasolineras.

Aunque esta vez es distinto,

según considera Yanelly, una cubana de 46 años que lleva una hora sin avanzar en la fila de vehículos.

Ya no son las colas fantasmas que esperan hasta días en gasolineras vacías para aguardar a que llegue una pipa (camión cisterna). Lo de ahora, argumenta Yanelly, son filas de pánico ante la incertidumbre que significa que La Habana se quede sin su principal proveedor de carburantes.

“Por eso es que se ve esa aglomeración de personas. Porque la gente toma prevención si va a ocurrir algo. Entonces, viene a abastecerse, a llenar por temor, simplemente por eso, concluye frente a una estación de servicio frente al Malecón.

Las estimaciones apuntan a que el petróleo venezolano cubrió en 2025 un 30 % de las nece-



Los ciudadanos buscan abastecerse con combustible, por temor a quedarse sin el servicio.

sidades energéticas de la isla. Su desaparición abre una brecha que el Estado cubano no puede cerrar, principalmente, por falta de divisas para importar desde otros proveedores.

Varios automóviles más atrás

que Yanelly, Ramón García, un jubilado de 70 años, coincide con ella. Él ya se había acostumbrado a almacenar gasolina en su casa. Pero cuando vio el operativo militar estadounidense en Venezuela del pasado 3 de enero supo que

CONTRASTE

En un recorrido por La Habana, las largas filas en las gasolineras en dólares contrastan con las estaciones de servicio que cobran en pesos cubanos, con conos naranjas frente a los surtidores y sin autos porque no tienen combustible en absoluto.

tenía que adelantarse ante el peor escenario.

“A mí me quedaba un poquitico en la casa y vine a eso, porque no sé lo que pueda pasar mañana. Estoy casi seguro de que se va a notar, porque estoy siguiendo más o menos la situación”, explicó.

A la incertidumbre se le suma otro ingrediente: esta nueva vuelta de tuerca en la crisis cubana no afecta por igual a todos.

Arresto de latinos sin historial criminal en EE.UU. se sextuplicó con Trump

ESTADOS UNIDOS. La detención de inmigrantes latinos sin historial criminal se sextuplicó en Estados Unidos, desde el comienzo de la segunda presidencia de Donald Trump, mientras la de venezolanos se multiplicó por catorce y la de mexicanos por ocho, reveló un informe de la Universidad de California Los Ángeles (UCLA).

El reporte de ayer, documentó un promedio mensual de 6.000 inmigrantes latinos sin antecedentes penales que entraron a centros de detención de febrero a septiembre de 2025, en comparación con cerca de 900 al mes en el mismo lapso de 2024, durante la Administración de Joe Biden (2021-2025).

Con ello, subió la proporción de migrantes detenidos sin histo-



rial criminal, que ahora representan más de uno de cada tres del total, frente a menos de un octavo en 2024, detalló la investigación, con base en datos oficiales obtenidos por la Ley de Libertad de Información (FOIA, en inglés).

El estudio encontró que, bajo

la gestión de Trump, cinco nacionalidades concentran tres cuartas partes de todos los latinos aprehendidos sin récord criminal: México, Guatemala, Honduras, Venezuela y Ecuador.

Los investigadores resaltaron que la detención de mexicanos se incrementó casi ocho veces, al pasar de 1.500 a 13.300, con lo que representa más de una cuarta parte de los detenidos, mientras que los venezolanos se multiplicaron por 14 a 5.600.

También documentaron 8.600 guatemaltecos arrestados, casi ocho veces más que el periodo anterior, y 6.000 hondureños, una cifra que se elevó casi 10 veces, mientras que la de ecuatorianos incrementó a 2.800, más del doble.

Crece la indignación en EE.UU. por detención de niño de 5 años en redada antiinmigración

ESTADOS UNIDOS. La detención de un niño de cinco años durante una redada contra migrantes en Mineápolis, hizo estallar ayer la indignación en esta ciudad, donde el vicepresidente de Estados Unidos, JD Vance, defendió las acciones de los uniformados.

Miles de agentes del Servicio de Inmigración y Control de Aduanas (ICE), están desplegados en Mineápolis como parte de la campaña del presidente Donald Trump contra la migración.

El vicepresidente confirmó el jueves que el niño Liam Conejo Ramos, se encuentra entre los detenidos, pero explicó que los agentes buscaron protegerlo después de que su padre huyó de una redada.

El congresista demócrata Joa-

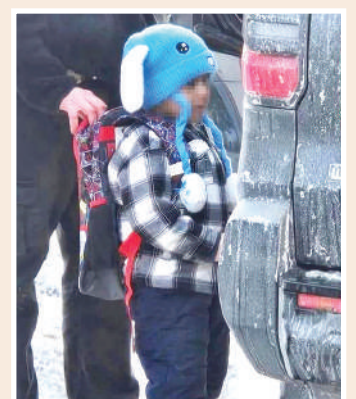

quín Castro rechazó la explicación de Vance y calificó a las autoridades de Seguridad Nacional de mentirosos compulsivos.

Agregó que su equipo no logró localizar al menor, quien, según informes, fue trasladado junto con su padre a un centro de detención en San Antonio, Texas.

EL PAÍS / DIGITAL

TECH
News



Haven-1, la primera estación espacial privada del mundo

La compañía estadounidense Vast Space se prepara para lanzar Haven-1, la primera estación espacial privada del mundo, en una apuesta que marca el inicio de una nueva etapa en la presencia humana en órbita terrestre.

El proyecto, que cuenta con el respaldo tecnológico de SpaceX, ha posicionado a la firma como la principal candidata a liderar la transición tras el retiro de la Estación Espacial Internacional (ISS, por sus siglas en inglés), programado para 2030.

Con la desactivación inminente de la ISS, la NASA ha adoptado una estrategia orientada a incentivar el desarrollo de estaciones espaciales comerciales. La agencia estadounidense confía en el sector privado para mantener la presencia continua de astronautas estadounidenses en el espacio.

Entre las empresas seleccionadas para competir en esta carrera figuran Blue Origin, Voyager Technologies, Axiom Space y la propia Vast Space.

Frases que nunca debes pronunciar para no caer en fraudes

Expertos en ciberseguridad advierten que, si bien pueden parecer detalles menores, evitar ciertas expresiones es clave para no facilitar la tarea de los delincuentes y proteger nuestra información personal frente a fraudes.

Según especialistas en seguridad digital, hay tres palabras que conviene evitar al contestar una llamada de origen desconocido. Decir "sí" puede parecer inofensivo, pero los estafadores pueden grabar la respuesta y utilizarla como autorización para contratar servicios, realizar gastos o modificar contratos a nombre del usuario.

Por otro lado, saludar con "hola" facilita la obtención de audios manipulados con la voz de la persona, usados luego en engaños. La palabra "aló" también resulta problemática, ya que permite a los ciberdelincuentes identificar números activos y prolongar la conversación para obtener más datos personales.

La Comisión Federal de Comercio de Estados Unidos (FTC) recomienda prestar atención a señales frecuentes en estos fraudes. Los estafadores suelen prometer premios inexistentes por concursos en los que la víctima no participó, hacerse pasar

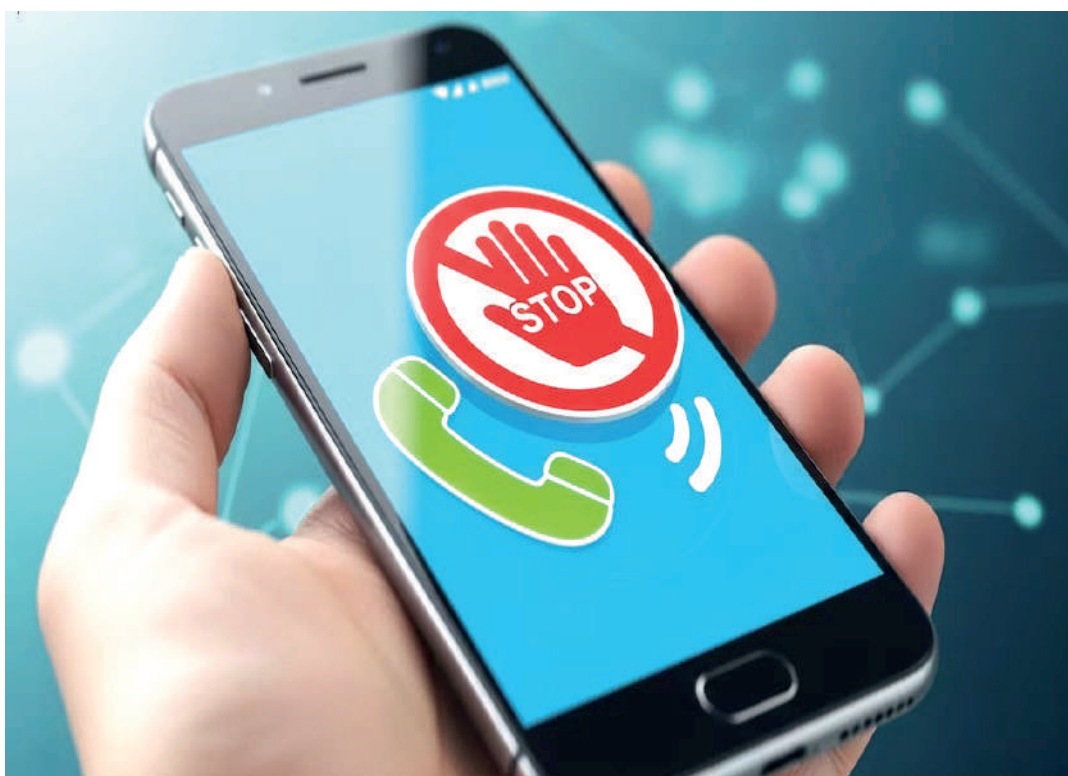

por agentes de seguridad para extorsionar o solicitar dinero, o simular ser representantes de entidades bancarias para pedir datos personales.

Es preciso indicar que ninguna institución legítima pedirá información sensible por teléfono, mensajes o correos

electrónicos. Ante la sospecha de estar frente a un intento de estafa, la acción más efectiva es colgar de inmediato. Tampoco se debe confiar ciegamente en el identificador de llamadas, ya que los delincuentes pueden falsificar números para engañar a la

víctima.

Tras finalizar la llamada, es recomendable bloquear el número o etiquetarlo como sospechoso, lo que ayuda a prevenir nuevos intentos de fraude y refuerza la seguridad personal en futuras comunicaciones.

Saca tu lado
fan

Con tus Tarjetas Visa Atlántida y vive la
COPA MUNDIAL DE LA FIFA 2026™
Gracias a Visa



Restricciones aplican. Vigencia del 15 de enero al 20 de abril de 2026.
Ver reglamento en www.bancatlan.hn

Qué hace el celular con nuestros datos mientras no lo usamos

Entre los datos que transmiten los teléfonos inteligentes se encuentran el código IMEI, el número de serie del hardware, los detalles de la tarjeta SIM, el estado del sistema, registros de fallos y análisis de diagnóstico. También se incluyen datos sobre la conexión a redes WiFi o el uso de datos móviles.

Según los especialistas de Nord-VPN, este flujo de información resulta clave para reportar el estado del dispositivo y actualizar el sistema operativo. Además, permite operar la conectividad y sincronizar contenidos como mensajes y correos electrónicos.

Los expertos advierten que parte de los datos transmitidos durante los periodos de inactividad puede representar un riesgo para la privacidad y la seguridad del usuario. Algunos de estos intercambios incluyen señales rela-



cionadas con publicidad o con rastreo persistente de ubicación. Estos datos pueden exponer información personal sensible sin que la persona lo note. Se trata de elementos que no se vinculan con las funciones básicas del celular, sino de identificadores de dispositivo o publicitarios.

Empresas y terceros aprovechan estos datos para vincular actividades entre aplicaciones

y servicios, creando perfiles de comportamiento a largo plazo. Así, es posible rastrear a los usuarios incluso cuando no usan aplicaciones, lo que amplía la huella digital del dispositivo.

No todo el tráfico de datos en segundo plano es negativo. Muchas de estas actividades son necesarias para el correcto funcionamiento del sistema operativo y las aplicaciones.

YouTube permitirá a los creadores generar videos cortos con clones de IA

YouTube prepara una transformación en la producción de contenido digital al anunciar que los creadores podrán generar videos cortos utilizando clones de inteligencia artificial de sí mismos.

Esta función, presentada por el director ejecutivo Neal Mohan en su carta anual, permitirá a los usuarios crear Shorts con su propia imagen digital, lo que abre un abanico de posibilidades para la expresión y la interacción en la plataforma.

Los Shorts de YouTube, videos verticales ideados para un

consumo rápido, registran cerca de 200.000 millones de visualizaciones diarias. Con la integración de herramientas de IA, la plataforma busca consolidar su posición frente a competidores como TikTok, apostando por formatos innovadores y experiencias personalizadas.

La función permitirá a los creadores generar videos en los que su rostro y voz aparecerán representados por versiones digitales, conocidas como clones de IA. Mediante simples indicaciones de texto, los usuarios po-

drán crear cortometrajes, experimentar con música y producir juegos, todo ello utilizando su propia imagen generada por inteligencia artificial.

La integración de clones de IA en YouTube Shorts representa un paso más en la evolución de los formatos digitales. Junto a esta novedad, la plataforma planea expandir los Shorts con nuevos formatos, como publicaciones de imágenes, una función que ya ha adquirido popularidad en servicios como TikTok e Instagram Reels.

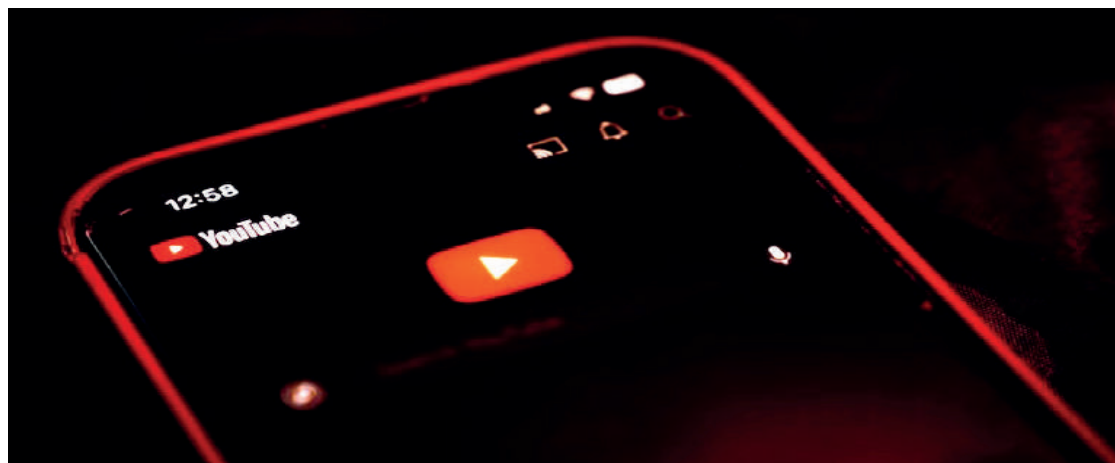

VISA | 
Socio Mundial



Son 12 ganadores de **EXPERIENCIAS TODO INCLUIDO**

Boletos aéreos | Hospedaje | Viáticos | Entradas al partido | Traslados ¡Y mucho más!

Por cada compra de L1,000 o más con tus **Tarjetas de Crédito o Débito Visa Atlántida** anotas un gol para participar.

Escanea el QR, regístrate y participa



 **Banco Atlántida**

ESPECTÁCULOS

SORPRESAS, NUEVO RÉCORD HISTÓRICO Y MUCHO MÁS: ¡ESTOS SON LOS NOMINADOS AL OSCAR 2026!

La Academia de Hollywood dio a conocer a los nominados a la 98 edición de los Premios Óscar, que se entregarán el próximo 15 de marzo en Los Ángeles. Conan O'Brien regresará como anfitrión de la gala.

Los nominados para la 98ª edición de los Premios de la Academia fueron anunciados por Danielle Brooks y Lewis Pullman incluyendo una nueva categoría: Mejor Casting. Este año, un total de 201 películas compitieron por la consideración de Mejor Película, pero solo 10 fueron seleccionadas.

El anuncio de las nominaciones al Oscar 2026 situó a Emma Stone en el centro de la conversación so-

bre récords de la industria. A sus 37 años, la actriz se convirtió en la segunda persona más joven, y la mujer más joven, en alcanzar siete nominaciones a los Premios de la Academia, una marca que hasta ahora solo había superado Walt Disney con 34 años en 1936.

"Sinners" de Ryan Coogler rompe el récord de nominaciones en los premios Oscar con 16 menciones. El filme protagonizado por Michael B. Jordan logra un hito histórico al superar clásicos como "Titanic" y "La La Land", conquistando todas las categorías técnicas y colocando a su equipo en lo más alto de Hollywood.



LOS NOMINADOS:

MEJOR PELÍCULA

Bugonia
F1
Frankenstein
Hamnet
Marty Supreme
Una batalla tras otra
El agente secreto
Valor sentimental
Pecadores
Tren Sueños

MEJOR ACTOR

Timothée Chalamet - Marty Supreme
Leonardo DiCaprio - Una batalla tras otra
Ethan Hawke - Blue Moon
Michael B. Jordan - Sinners
Wagner Moura - El agente secreto

MEJOR ACTRÍZ

Jessie Buckley - Hamnet
Rose Byrne - Si tuviera piernas te patearía
Kate Hudson - Canción cantada azul
Renate Reinsve - Valor sentimental
Emma Stone - Bugonia

MEJOR ACTOR DE REPARTO

Benicio del Toro - Una batalla tras otra
Jacob Elordi - Frankenstein
Delroy Lindo - Pecadores
Sean Penn - Una batalla tras otra
Stellan Skarsgård - Valor sentimental

MEJOR ACTRÍZ DE REPARTO

Elle Fanning - Valor sentimental
Inga Ibsdotter Lilleaas - Valor sentimental
Amy Madigan - Armas
Wunmi Mosaku - Sinners
Teyana Taylor - Una batalla tras otra

MEJOR DIRECTOR

Chloé Zhao - Hamnet
Josh Safdie - Marty Supreme
Paul Thomas Anderson - Una batalla tras otra
Joachim Trier - Valor sentimental
Ryan Coogler - Pecadores

MEJOR GUIÓN ORIGINAL

Luna Azul
Fue Solo un Accidente
Marty Supreme
Valor Sentimental
Pecadores



Sinners encabeza el listado con 16 nominaciones, consolidándose como la gran favorita de la temporada.

MEJOR PELÍCULA ANIMADA

Arco
Elio
KPop Demon Hunters
Little Amélie o el personaje de Rain
Zootopia 2

MEJOR PELÍCULA INTERNACIONAL

El agente secreto - Brasil
Fue solo un accidente - Francia
Valor sentimental - Noruega
Sirât - España
La voz de Hind Rajab - Túnez

MEJOR DOCUMENTAL

La solución de Alabama
Ven a verme con buenos ojos
Cortando rocas
El señor Don Nadie contra Putin
El vecino perfecto

MEJOR REPARTO

Hamnet
Marty Supreme
Una batalla tras otra
El agente secreto
Pecadores

MEJOR CINEMATOGRAFÍA

Frankenstein
Marty Supreme
Una batalla tras otra
Pecadores
Tren Sueños

MEJOR CANCIÓN

"Dear Me" - Diane Warren: Relentless
"Golden" - KPop Demon Hunters
"I Lied to You" - Sinners
"Sweet Dreams of Joy" - ¡Viva Verdi!
"Train Dreams" - Sueños de tren

MEJORES EFECTOS VISUALES

Avatar: Fuego y Ceniza
F1
Jurassic World: Renacimiento
El Autobús Perdido
Pecadores



ENTRETENIMIENTO

MISS

CHIRIPA



LIBRA (septiembre 23-octubre 22)

Trabajo y negocios: ciertos datos no serán aportados y los problemas comenzarán a surgir. Amor: cuando menos lo espere, surgirá la relación estable y segura que ansía.



ESCORPIO (octubre 23-noviembre 21)

Trabajo y negocios: propicio dejar de lado la obstinación y aceptar sugerencias; renovación. Amor: surgirá fuerte atracción con la persona menos imaginada y todo cambiará.



SAGITARIO (noviembre 22-diciembre 21)

Trabajo y negocios: los cambios que se avecinan, traerán beneficios inesperados. Amor: el entendimiento en la pareja crecerá y eso no implicará dar al otro la razón.



CAPRICORNIO (diciembre 22-enero 20)

Trabajo y negocios: alguien le juzgará con dureza pero será quien resuelva problemas. Amor: llegará alguien nuevo y la atracción despertará; se acercará con desenfado.



ACUARIO (enero 21-febrero 19)

Trabajo y negocios: colegas nuevos compartirán datos valiosos; iniciará etapa de prosperidad. Amor: su intuición le permitirá descubrir a la persona que le admira secretamente.



PISCIS (febrero 20-marzo 20)

Trabajo y negocios: momento para priorizar los compromisos; logrará revertir ciertas fallas. Amor: un mensaje inesperado le llenará de expectativas. Momento para un romance.

LA DIOSA ASTRAL



ARIES (marzo 21-abril 20)

Trabajo y negocios: logrará un ambiente colaborativo que facilitará la concreción de metas exigentes. Amor: se avecinan cambios familiares que tomarán por sorpresa a la pareja.



CANCER (junio 22-julio 22)

Trabajo y negocios: se concretará emprendimiento con colegas de confianza y será un éxito. Amor: las relaciones establecidas florecerán y los solitarios tendrán una oportunidad.



TAURO (abril 21-mayo 20)

Trabajo y negocios: los acuerdos podrían romperse si una de las partes no cumple con lo pactado. Amor: su mundo dejará de estar tranquilo; alguien del pasado querrá un encuentro.



LEO (julio 23-agosto 22)

Trabajo y negocios: vendrá gente negativa que tratará de ignorar su proyecto pero la calidad vencerá. Amor: su presencia será notada y una persona quedará prendada de su encanto.



GEMINIS (mayo 21-junio 21)

Trabajo y negocios: propicio mantener las cosas bajo control; se avecina un nuevo comienzo. Amor: críticas de gente entrometida querrán causar confusión en la pareja; no podrán.



VIRGO (agosto 23-septiembre 22)

Trabajo y negocios: resolverá situaciones complicadas y eso hará que surja propuesta. Amor: alguien que desea querrá acercarse y tendrá una excusa; posible romance.

Un día como Hoy



24 01: 1965

Muere el ex primer ministro inglés Winston Churchill

DIARIO EL PAÍS

Comparte

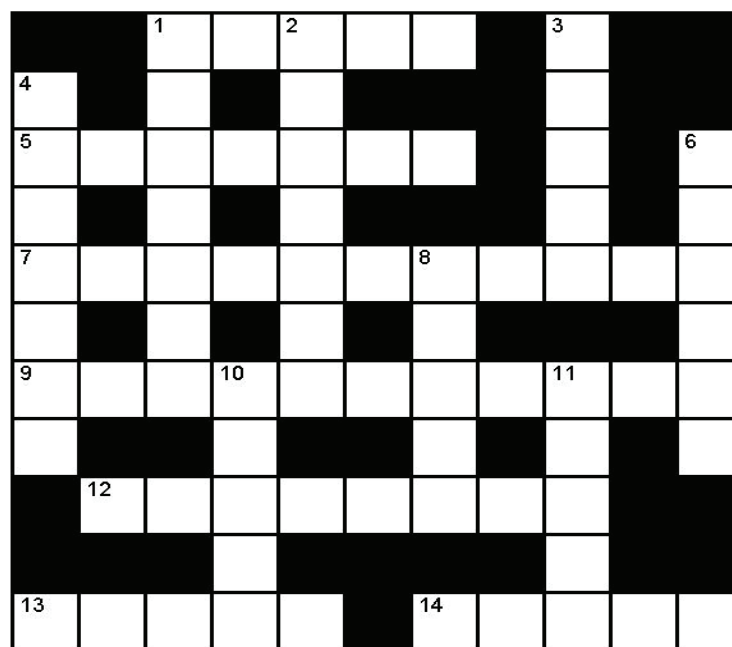

PALABRAS CRUZADAS

SOLUCIÓN



VERTICALES

1.- m. Frescura o fresco. 2.- m. Delirio furioso. 3.- m. En la India musulmana, gobernador de una provincia. 4.- adj. Perteneciente o relativo al calor o la temperatura. 6.- adj. Pl. De corta extensión o duración. 8.- f. Pl. En los mamíferos, cada una de las tetas de la hembra. 10.- intr. Queja, da voces lastimosas, pidiendo favor o ayuda. 11.- tr. Dicho de una cosa: Produjo o rindió beneficio o utilidad anualmente.

HORIZONTALES

1.- adj. F. Pl. Esponjoso, blando y de poca consistencia. 5.- adj. F. Pl. Perteneciente o relativo al éter. 7.- f. Abundancia y multitud de personas o cosas. 9.- tr. Asegurarse a alguien la

verdad de algo. 12.- m. Mús. Intervalo que consta de cinco tonos, tres mayores y dos menores, y de dos semitonos mayores, diatésarón. 13.- tr. Remover o apartar de un sitio o empleo. 14.- f. Instrumento musical de cuerda tocado con arco, de forma igual a la del violín, pero de tamaño algo mayor y sonido más grave.

SI USTED CUMPLE AÑOS HOY ES UNA PERSONA: BASTANTE SENSIBLE PORQUE AMA ESCUCHAR LAS PENAS QUE OTROS LE CUENTAN.

EL PAÍS DEPORTIVO

Levante ya gana como local

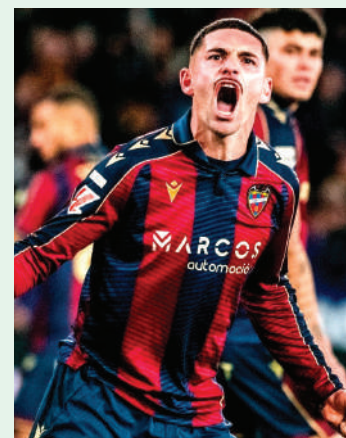

Levante consiguió su primera victoria como local tras remontar al Elche con dos goles en el descuento. Los dirigidos por Luis Castro dominaron gran parte del encuentro, pero sufrieron ante el oportunismo de Álvaro Rodríguez. Finalmente, la insistencia granota premió al equipo, que suma siete puntos de doce posibles. El hondureño Arriaga se quedó en el banco de suplentes.

LIGA NACIONAL

SE ROMPE EL AYUNO: EL CLAUSURA ARRANCA CON AMBICIONES RENOVADAS

REDACCIÓN - El torneo Clausura levanta su telón con una jornada sabatina cargada de historias de superación. Juticalpa y Choloma abren la acción en San Francisco de La Paz tras vencer graves crisis financieras que amenazaron su participación este año.

La noche del sábado brilla en el Estadio Morazán cuando Real España reciba a "Potros" de Olancho. La "Máquina" invirtió fuerte en fichajes, mientras que los pamperos apuestan por un nuevo estratega para dar pelea.

El domingo presenta un duelo de realidades distintas entre Platense y Victoria en cancha neutral. Mientras los "Tiburones" llegan con pretemporada completa, los ceibeños armaron su plantel a última hora con muy pocos entrenamientos realizados.

La polémica se traslada al sur, donde los Lobos de la UPN enfrentarán al renovado Marathón. Pese a las quejas por el estado del campo en Choloteca, ambos clubes prometen una batalla intensa por los puntos.

Para cerrar, el campeón Olimpia de Eduardo Espinel recibe al Génesis en el Chelato Uclés. Los visitantes buscan borrar la imagen de la última goleada recibida, mientras el León pretende iniciar su defensa del título.

La afición hondureña espera con ansias el pitazo inicial en estas cinco sedes que definen el rumbo liguero. Con planteles reforzados y técnicos debutantes, la lucha por la corona nacional promete emociones desde el arranque.



La operación tricampeonato del Olimpia inicia mañana ante el Génesis en Tegucigalpa.



Los jóvenes del Real España saben que tienen que duplicarse en cada entrenamiento para conseguir la titularidad.



Carlos "Chato" Padilla tiene la dura misión de salvar a este equipo de regresar a la Liga de Ascenso.



El duelo en el arco del subcampeón será entre el panameño Samudio y el argentino Rougier.

JORNADA 1 | SÁBADO 24

JUTICALPA VS CHOLOMA

San Francisco de La Paz: 5:15 pm
Estadio: Oscar Peralta
Árbitro: Said Martínez



REAL ESPAÑA VS OLANCHO

San Pedro Sula: 7:30 pm
 Estadio Morazán
Árbitro: Armando Castro

LOBOS UPN VS MARATHÓN

Choloteca: 5:15 pm
 Estadio Emilio Williams
Árbitro: Jefferson Escobar

Domingo 25

PLATENSE VS VICTORIA

San Pedro Sula: 3:00 pm
 Estadio Morazán
Árbitro: Luis Mejía

OLIMPIA VS GÉNESIS

Tegucigalpa, 7:30 pm
 Estadio Chelato Uclés
Árbitro: Raúl Castro

SÉPALO

En los banquillos de entrenador, habrá siete extranjeros de seis nacionalidades distintas además de cuatro técnicos hondureños.

EL DATO

Será apenas el tercer partido en la historia entre Juticalpa y Choloma en Liga Nacional. Los olanchanos ganaron el primero por 3-2 y el segundo lo empataron a dos en el Rubén Deras.

SERIES HISTÓRICAS

Real España y Olancho han jugado 16 partidos en su historia y con un balance casi parejo ya que los sampedranos ganaron cinco y perdieron cuatro además de siete empates. Hay 23 goles de la "Máquina" y 21 de los "Potros".

1 Abrumador dominio del Marathón en su serie ante los Lobos de la UPN. Se han jugado 32 partidos de los cuales, el club sampedrano ganó la mitad, empató doce y apenas cayeron en cuatro ocasiones.

2 El 6-2 del torneo pasado en La Paz ha sido la única victoria del Génesis contra Olimpia en una docena de encuentros que se saldaron con nueve triunfos del campeón y dos empates.



Lahera quiere liderar la salvación del Victoria

El delantero cubano Yau-del Lahera volvió al Victoria con la misión de evitar el descenso. “Vengo para aportar mi granito de arena”, afirmó el atacante tras recuperarse de sus lesiones. El antillano confía en la mezcla de juventud y experiencia para sumar puntos ante Platense.



Patón Mejía fichó por equipo del Ascenso

Germán Mejía jugará con el Arsenal SAO en la Liga de Ascenso tras su sorpresiva salida de los Lobos UPN. El experimentado volante de treinta y un años llega al equipo de Cantarranas para inyectar jerarquía y liderazgo, generando una enorme expectativa entre la afición por su dilatada trayectoria nacional.

DT DE CHOLOMA

“VAMOS A HABLAR POCO Y A HACERLO EN LA CANCHA”

REDACCIÓN - El Choloma emprendió su viaje hacia San Francisco de La Paz para encarar el debut en el Clausura. Bajo el mando de Carlos Padilla, el equipo renovó sus esperanzas tras superar complejos problemas financieros recientemente.

“Venimos con mucha ilusión, ganas y responsabilidad para buscar objetivos claros con este nuevo plantel”, aseguró el estratega. Los jugadores han asimilado satisfactoriamente las jornadas de doble horario impuestas por el nuevo cuerpo técnico.

La mentalidad del grupo se enfoca en alejarse definitivamente de la zona baja. Padilla insistió en que sus pupilos deben pensar positivo y mantener una filosofía ganadora para transformar el presente deportivo de la institución.

El técnico destacó el respaldo logístico brindado por la nueva directiva cholomeña. Según sus palabras, trabajar sin quejas permite que el grupo se concentre exclusivamente en rendir al máximo nivel durante los noventa minutos reglamentarios.

Finalmente, el “Chato” envió un mensaje directo a su exigente afición. Prometió que el equipo hablará poco y trabajará en la cancha para ma-

TABLA DEL DESCENSO

Equipo	JJ	PTS
Génesis	20	18
Victoria	20	14
Choloma	20	11

SÉPALO

Choloma entra al Clausura tras sumar apenas un punto de los últimos 24 que disputó en el Apertura.



Los cholomeños tienen partido esta tarde en el Oscar Peralta de San Francisco de La Paz.

...tivar a los seguidores a regresar masivamente a las gradas este torneo.



Carlos Padilla tendrá otra oportunidad en Primera División, esta vez con el Choloma.

LOGÍSTICA

La directiva garantizó transporte privado y hospedaje de primer nivel en La Paz para asegurar el descenso del plantel profesional.

REFUERZOS

El equipo inscribió cinco nuevos jugadores antes del viaje, fortaleciendo la zona defensiva y el mediocampo para evitar el descenso.

Arboleda defiende a los técnicos colombianos

TEGUCIGALPA - El delantero del Olimpia, mostró su descontento ante la posibilidad de que un europeo dirija a la selección. El artillero resaltó la gran capacidad de los entrenadores sudamericanos actualmente.

“En Sudamérica hay gente muy preparada, pero parece que la moda ahora son los europeos”, afirmó el atacante. Recordó los éxitos mundiales que técnicos colombianos alcanzaron con Panamá y Costa Rica.

El goleador naturalizado insistió en que no todas las selecciones pueden adaptarse al estilo de juego del viejo continente. Arboleda pidió respeto por la trayectoria y filosofía



El delantero colombiano naturalizado hondureño defendió los resultados conseguidos por sus paisanos como entrenadores.

...fía de los estrategas regionales.

Finalmente, el referente albo hizo un llamado a respaldar los proyectos locales en lugar de copiar modelos externos. El equipo capitalino ahora se enfoca en su debut dominical frente al Génesis.

La “Tota” Medina quiere un defensa y un delantero

LA CEIBA - El Victoria inicia su camino en el Clausura enfrentando al Platense en el clásico porteño. Hernán Medina, quien regresa al banquillo ceibeño, realizó una evaluación del plantel destacando la presencia de muchos jóvenes que deberán ser guiados por los futbolistas de mayor recorrido en la institución.

Tras las incorporaciones de Esaú Flores y Yau-del Lahera, el estratega argentino manifestó la necesidad de fichar un defensa y otro delantero adicional. “La premura y la situación del equipo nos obliga a tener más experiencia”, afirmó Medina sobre las variantes tácticas que requiere su esquema.



El entrenador argentino ni hizo un buen papel anteriormente, pero se le volvió a dar la confianza.

La misión inmediata del club es alejarse de los últimos lugares de la tabla general, donde apenas superan por tres puntos al Choloma. El cuerpo técnico asume la responsabilidad de mejorar los resultados para que el joven plantel pueda competir con mayor soltura durante el campeonato.

EL PAÍS DEPORTIVO

LA CERÁMICA MIDE LA FIGURA DE ARBELOA

MADRID. - El Real Madrid de Álvaro Arbeloa visita un escenario tradicionalmente complicado para poner a prueba su reciente mejoría. Los blancos necesitan vencer en La Cerámica para mantener la presión sobre el Barcelona, actual líder liguero.

El Villarreal llega golpeado tras encadenar derrotas consecutivas, pero mantiene su ambición de pelear por la segunda plaza. Marcelino García Toral busca recuperar la solidez defensiva para frenar el ímpetu de un conjunto madridista renovado.

Arbeloa ha logrado calmar las aguas tras un inicio turbulento, destacando la recuperación de figuras como Vinícius y Mastantuono. Su liderazgo será clave en un estadio donde los merengues solo ganaron una vez recientemente.

Las bajas defensivas complican el esquema del técnico visitante, quien no contará con piezas fundamentales como Rüdiger o Militao. Esta situación obliga a forzar la presencia de canteranos en una zaga mermada por las lesiones.

“Es el momento de demostrar que nuestra reacción es real y constante”, afirmaron desde el entorno blanco. El duelo también marcará el reencuentro entre Pape



Los merengues tienen un examen de alta exigencia esta tarde en el estadio de La Cerámica.

LALIGA

JORNADA 21

HOY

Rayo - Osasuna	7:00 a. m.
Valencia - Espanyol	9:15 a. m.
Sevilla - Bilbao	11:30 a. m.
Villarreal - R. Madrid	2:00 p. m.

MAÑANA

Atlético - Mallorca	7:00 a. m.
Barcelona - Oviedo	9:15 a. m.
R. Sociedad - Celta	11:30 a. m.
Alavés - Betis	2:00 p. m.

Gueye, héroe africano, y Brahim tras su intensa final continental.



Barcelona no debería tener problemas para deshacerse del modesto Oviedo, equipo recién ascendido.



PSG gana, pero no inspira confianza

El París Saint-Germain recuperó el liderato tras vencer 1-0 al Auxerre con gol de Barcola. Pese al dominio, Luis Enrique admitió falta de precisión: “Nos falta confianza”. El equipo ahora enfoca su energía en el duelo contra Newcastle, obligado a mejorar su contundencia para clasificar.



Bayern Múnich se mide al frágil Augsburg

El invicto Bayern Múnich recibe al Augsburg con la misión de consolidar su liderato histórico. Los bávaros suman cincuenta puntos en dieciocho jornadas, mientras su rival lucha por no descender. Con un ataque demoledor, el equipo de Vincent Kompany intentará mantener su arrollador paso liguero.

El Liverpool confía en Ekitiké-Wirtz para enderezar el camino

LONDRES. La complicidad entre Hugo Ekitiké y Florian Wirtz devolvió la ilusión a Anfield. Tras un inicio desastroso, los fichajes estrella finalmente conectan para intentar enderezar la irregular temporada de los Reds.

El francés suma doce goles, mientras el alemán recuperó su nivel tras un arranque difícil. “Hablamos el mismo fútbol, solo necesitábamos tiempo para jugar juntos”, declaró Ekitiké sobre su gran socio.

La prensa compara esta dupla con la mítica sociedad Gerrard-Torres por su entendimiento telepático. El volante alemán ahora asiste con precisión al gallo, justificando la millonaria inversión realizada en el mercado.

Pese a la mejoría, el empate ante Burnley alejó al equipo del liderato que ostenta Arsenal. El sábado, ante Bournemouth, tendrán otra oportunidad de demostrar que su conexión puede salvar el año.



Los futbolistas del Liverpool Florian Wirtz y Hugo Ekitiké celebran un gol en el partido de Premier League.

JORNADA 23

HOY

West Ham - Sunderland	6:30 a. m.
Burnley - Tottenham	9:00 a. m.
Fulham - Brighton	9:00 a. m.
ManCity - Wolves	9:00 a. m.
Bournemouth - Liverpool	11:30 a. m.

MAÑANA

Brenford - Nottingham	8:00 a. m.
C. Palace - Chelsea	8:00 a. m.
Newcastle - A. Villa	8:00 a. m.
Arsenal - ManUtd	10:30 a. m.

Remontada brutal del Inter

ROMA. - El Inter de Milán goleó 6-2 al colista Pisa tras reaccionar a un inicio catastrófico en San Siro. El equipo de Cristian Chivu perdía por dos goles en apenas doce minutos, pero logró darle la vuelta al marcador antes del descanso.

La entrada de Dimarco resultó clave para la victoria interista. El carrilero cambió la dinámica del juego, asistiendo a Lautaro Martínez y generando las jugadas que permitieron al líder de la Serie A golear sin piedad durante la segunda mitad.

“No nos quedamos de brazos cruzados y reaccionamos a tiempo”, destacaron desde el entorno del club rumano. Con este festival de goles, el conjunto nerazzurro olvida su eliminación europea y se mantiene como el máximo aspirante al título del Calcio.



Federico Dimarco marcó el 5-2 del encuentro en San Siro.

JORNADA 22

HOY

Como - Torino	8:00 a. m.
Florentina - Cagliari	11:00 a. m.
Lecce - Lazio	1:45 p. m.

MAÑANA

Sassuolo - Cremonese	5:00 a. m.
Atalanta - Parma	8:00 a. m.
Genoa - Bologna	8:00 a. m.
Juventus - Nápoles	11:00 a. m.
Roma - Milán	1:45 p. m.



LITHOPRESS

Su mejor impresión!

HACEMOS REALIDAD TUS IDEAS PARA TUS REGALOS CORPORATIVOS Y FAMILIARES



Agendas Personalizadas



Regalos Corporativos



Libros y Tarjetas



Memorias anuales



Calendarios



Volantes



Menús



Revistas



Empaques

