

PAISANITO



Presidenciables...
en la recta final..

EL PAÍS

LA TRIBUNA DE HONDURAS

SÁBADO
13

DE DICIEMBRE
DE 2025

San Pedro Sula, Año 10 •
N° 2,848 • Valor: L15.00

www.elpais.hn | f @honduraselpais | t @elpaishn

CONFIRMA EL CNE:

COMIENZA CONTEO ESPECIAL DE VOTOS

Más de 2,700 actas con inconsistencias a revisión. Más de 500,000 sufragios en juego.

PÁG. 4

MILLONARIAS PÉRDIDAS | PÁG. 11

CADENA HUMANA INTENTÓ APAGAR INCENDIO EN EMPRESA CHOLOMEÑA



MARLON OCHOA:

"LIBRE YA NO TIENE INTERÉS EN EL PROCESO, ELECTORAL; LOS RESULTADOS NO NOS FAVORECEN"

PÁG. 2



TELETÓN

L77.5 MILLONES, META PARA OTRO MILAGRO DE AMOR

PÁG. 6



ELECCIONES

UE RESPALDA LA LABOR DEL CNE PESE A LAS DIFICULTADES TÉCNICAS

PÁG. 4



MIGRACIÓN

HONDURAS FUERA DE REUNIFICACIÓN FAMILIAR: EE. UU.

PÁG. 2



SAN PEDRO SULA

HOMBRE MUERE EN BALACERA DE 10 MIN. EN LA CIRCUNVALACIÓN

PÁG. 12



LIGUILLA

AHORA TOCA QUE DEBUTEN EL ÁGUILA Y EL TIBURÓN



LIGA ESPAÑOLA

BARCELONA Y REAL MADRID A MANTENER EL PULSO POR LIDERATO



LIGA MEXICANA

HABRÁ NUEVO REY: TIGRES LLEVA 1-0 DE VENTAJA AL TOLUCA



EL PAÍS DEPORTIVO

7423354300016

TEMA DEL DÍA



LO MÁS COMENTADO

El vicepresidente del Congreso Nacional, Hugo Noé Pino, sostuvo que el Presupuesto General de la República para 2026 debería ser aprobado por el Legislativo y que, posteriormente, el gobierno que resulte electo pueda realizar los ajustes o reformulaciones que estime pertinentes.

IMPACTO MIGRATORIO DIRECTO

EE.UU. ELIMINA REUNIFICACIÓN FAMILIAR PARA SIETE PAÍSES, INCLUIDO HONDURAS

La medida del DHS pone fin al Family Reunification Parole y afecta a migrantes hondureños que no cuenten con otra vía legal



Familias hondureñas enfrentan incertidumbre tras la cancelación del programa de reunificación familiar.

TEGUCIGALPA. El Gobierno de Estados Unidos anunció ayer la terminación del programa humanitario de reunificación familiar que beneficiaba a nacionales de Honduras, entre otros seis países, una decisión que tendrá efectos directos sobre miles de familias hondureñas con procesos migratorios en curso.

La medida, confirmada por el Departamento de Seguridad Nacional (DHS), elimina el programa conocido como Family Reunification Parole (FRP) para Honduras y establece que los beneficiarios deberán abandonar territorio estadounidense a mediados de enero, si no cuentan con otro estatus migratorio que les permita permanecer legalmente.

FIN DEL FRP Y SALIDA OBLIGATORIA

Según el DHS, los migrantes hondureños amparados bajo este programa cuyo beneficio no haya vencido antes del 14 de enero verán terminada

DATO

14 de enero es la fecha límite en la que vence el beneficio del Family Reunification Parole para hondureños que no tengan otra vía legal para permanecer en Estados Unidos.

automáticamente su protección en esa fecha, salvo en casos específicos.

La única excepción será para quienes hayan presentado una solicitud de residencia permanente antes del 15 de diciembre de 2025 y cuyo trámite continúe pendiente al 14 de enero de 2026. De ser rechazada la solicitud, el beneficio será revocado y el inmigrante deberá salir del país de inmediato.

WASHINGTON ALEGA ABUSOS Y RIESGOS DE FRAUDE

La Administración estadounidense justificó la cancelación del FRP al señalar que el programa fue utilizado de forma indebida, permitiendo

que personas insuficientemente verificadas evitaran los canales migratorios tradicionales.

De acuerdo con el comunicado oficial, el programa regresará a un esquema de evaluación caso por caso, como lo establece el Congreso, con el objetivo de reducir riesgos de fraude, abuso y amenazas a la seguridad nacional y pública. La decisión fue publicada en el Registro Federal.

SIN PERMISO DE TRABAJO Y CON NOTIFICACIÓN INDIVIDUAL

El DHS informó que la terminación del FRP también conlleva la revocación automática de los permisos de trabajo asociados a este beneficio migratorio. Cada persona afectada será notificada de manera individual sobre su situación.

Quienes no cuenten con un estatus legal alternativo deberán reportar su salida del país antes de la fecha límite, utilizando la aplicación CBP Home.

Coalición de estados demanda a Trump por tarifa récord al visado H-1B

LOS ÁNGELES (EE. UU.).— Un bloque de 19 estados, liderado por California, presentó una demanda contra el Gobierno del expresidente Donald Trump por imponer un cobro de 100,000 dólares a cada nuevo visado H-1B, una medida que consideran ilegal y contraria al marco aprobado por el Congreso.

La querrela sostiene que la tarifa excede la autoridad del Ejecutivo y viola la Ley de Procedimiento Administrativo, al alterar sin respaldo legal un programa diseñado para permitir la contratación temporal de trabajadores extranjeros altamente calificados.

Los fiscales generales advirtieron que el nuevo costo genera cargas indebidas para empleadores públicos y sectores esenciales, profundizando la escasez de personal especializado, especialmente en áreas como tecnología



y servicios públicos.

La tarifa fue anunciada en septiembre, cuando Trump defendió la medida alegando que el visado H-1B había sido utilizado para reemplazar a trabajadores estadounidenses. Sin embargo, empresas y gobiernos estatales alertaron sobre el impacto económico y laboral de la decisión.

La demanda fue presentada por los fiscales generales de California y Massachusetts, y cuenta con el respaldo

de Arizona, Colorado, Connecticut, Delaware, Hawái, Illinois, Maryland, Michigan, Minnesota, Carolina del Norte, Nueva Jersey, Nueva York, Oregón, Rhode Island, Vermont, Washington y Wisconsin, conformando una coalición de 19 estados en contra de la medida.

Dato: Más del 70 % de los visados H-1B vigentes pertenecen a ciudadanos de la India, el grupo más afectado por el aumento del costo.

Nuevo jefe del Comando Sur de EE. UU. asume en medio de ofensiva militar en el Caribe

MIAMI (EE. UU.).— El teniente general Evan L. Pettus asumió ayer como comandante interino del Comando Sur de Estados Unidos, organismo responsable de las operaciones militares de Washington en América Latina y el Caribe, en un contexto marcado por un creciente despliegue militar en la región.

Durante una ceremonia realizada en la sede del Comando Sur, en Doral, Florida, Pettus expresó que es un honor asumir el cargo y aseguró que continuará trabajando junto a los aliados regionales frente a los desafíos de seguridad. “Los desafíos que enfrentamos son complejos, pero trabajando junto a nuestros socios podemos y vamos a lograr un impacto duradero”, afirmó.

Pettus, quien hasta ahora se desempeñaba como comandante de las Fuerzas Aéreas del Comando Sur, queda al frente de la supervisión del incremento



militar estadounidense en el Caribe, así como de las operaciones contra presuntas redes de narcotráfico, algunas de ellas cuestionadas por su impacto y alcance.

El nuevo jefe militar sustituye al almirante Alvin “Bull” Holsey, quien se retiró de la vida civil tras 37 años de servicio. Holsey había anunciado su retiro a mediados de octubre y, según reportes de medios estadounidenses, había manifestado preocupaciones internas por los ataques contra supuestas narcolanchas, aunque ni él ni el Departamento de Defensa han explicado oficialmente los motivos de su salida.



PRECIO ESPECIAL DE
L.196,000

TRX250X



RESTRICCIONES APLICAN* PROMOCIÓN APLICA EL MES DE DICIEMBRE DE 2025



APLICA AL CRÉDITO EN FORMA ÁGIL, RÁPIDA Y AMIGABLE

Contáctanos **9809-0202**

**PRIMAS
BAJAS**

TASA+BAJA

**PLAZOS
LARGOS**

¡PORQUE MÁS VALE MOTO EN MANO, QUE SEGUIR SOÑANDO!

EL PAÍS

PROCESO POSTELECTORAL EN LA MIRA

CNE COMIENZA ESCRUTINIO ESPECIAL DE LAS 2,773 ACTAS QUE DEFINIRÁN AL PRESIDENTE

El recuento se realizará con presencia de partidos y observadores, en medio de un estrecho margen entre Nasry Asfura y Salvador Nasralla

TEGUCIGALPA. En medio de un clima de alta tensión postelectoral, el Consejo Nacional Electoral (CNE) hoy arranca el escrutinio especial de 2,773 actas electorales que presentan inconsistencias y que podrían incidir directamente en la proclamación del presidente electo, tras las elecciones generales celebradas el 30 de noviembre.

El proceso, arranca luego de completarse los procedimientos de validación y extensión de credenciales, y se desarrolla con la participación de alrededor de 2,000 personas, confirmó el codirector electoral del CNE, Lino Tomás Mendoza.

UNA CONTIENDA DE FINIDA POR DÉCIMAS

Con el 99.40% del escrutinio general procesado, la diferencia entre los dos principales aspirantes a la Presidencia sigue siendo mínima. Nasry "Tito" Asfura, del Partido Nacional, mantiene la delantera con 40.52% de los votos, mientras que Salvador Nasralla, del Partido Liberal, acumula 39.20%, resultado que ha sido cuestionado por este último al considerar que aún existen actas clave por revisar.

RECUESTO CON PRESENCIA PARTIDARIA Y VEEDURÍA EXTERNA

Mendoza detalló que el escrutinio



En el escrutinio especial participarán técnicos del Consejo Nacional Electoral y representantes de los partidos políticos.

2,773

ACTAS SERÁN REVISADAS

en 150 mesas habilitadas para el escrutinio especial, con participación de 2,000 personas y turnos de 12 horas, en un proceso que podría extenderse hasta la próxima semana.

El escrutinio especial se realiza bajo un esquema de control y transparencia, con la presencia de representantes acreditados de los cinco partidos políticos que participaron en el proceso electoral, además de delegados del CNE y observadores nacionales e internacionales.

Cada fuerza política designó 400 representantes, mientras que el recuento se desarrolla en 150 mesas receptoras, operando en dos turnos diarios de doce horas, lo que permitiría concluir la revisión la próxima semana, aunque el órgano electoral

tiene como fecha límite el 30 de diciembre para divulgar los resultados oficiales.

LIBRE QUEDA FUERA DE LA DISPUTA PRESIDENCIAL

En el tercer lugar de la contienda se mantiene la candidata del gobernante Partido Libertad y Refundación (Libre), Rixi Moncada, con 618,448 votos, equivalentes al 19.29%, un resultado que deja al oficialismo sin opciones matemáticas de triunfo.

En este escenario, el coordinador general de Libre y expresidente de la República, Manuel Zelaya Rosales, declaró recientemente que la fórmula presidencial habría sido ganada por Salvador Nasralla, afirmación interpretada por distintos analistas como un reconocimiento implícito de la derrota del partido de gobierno.



LO MÁS COMENTADO

El Ministerio Público emitió un comunicado para desmentir versiones que circulaban en distintos espacios sobre una supuesta solicitud de órdenes de captura ante la Corte Suprema de Justicia (CSJ) contra las consejeras del Consejo Nacional Electoral (CNE), Ana Paola Hall y Cossette López.

Cohep respalda a Hall y López y pide blindar al CNE de ataques políticos

TEGUCIGALPA. La presidenta del Consejo Hondureño de la Empresa Privada (Cohep), Anabel Gallardo, salió en defensa de las consejeras Ana Paola Hall y Cossette López ante los señalamientos y ataques que han enfrentado en el marco del proceso electoral general.

A través de un mensaje publicado en su cuenta oficial en la red social X, Gallardo afirmó que las integrantes del Consejo Nacional Electoral (CNE) han sido objeto de críticas por decisiones adoptadas en resguardo de la legalidad y la transparencia del proceso democrático.

La dirigente empresarial subrayó que el país atraviesa un momento clave y requiere instituciones só-



lidas, capaces de garantizar la democracia y el Estado de derecho, sin presiones ni campañas de deslegitimación.

Gallardo recordó además que los hondureños acudieron a las urnas el pasado 30 de noviembre, por lo que —dijo— la voluntad expresada por la ciudadanía debe ser respetada por todos los actores políticos y sociales.

En su pronunciamiento, la titular del Cohep también desmintió los rumores que circularon recientemente sobre un supuesto requerimiento fiscal del Ministerio Público contra las consejeras Hall y López, señalando que ese tipo de versiones solo contribuyen a generar incertidumbre y tensión innecesaria en el país.

UE avala labor del CNE y exhorta a respetar el escrutinio electoral en Honduras

TEGUCIGALPA. La Unión Europea (UE) reiteró ayer su respaldo al proceso electoral hondureño y a la labor que desarrolla el Consejo Nacional Electoral (CNE), pese a las dificultades técnicas que han marcado la fase de escrutinio tras las elecciones generales del 30 de noviembre.

En un comunicado oficial emitido desde Bruselas, la UE hizo un llamado a todos los candidatos y actores políticos a esperar y respetar el desarrollo del conteo de votos, subrayando que la voluntad expresada en las urnas debe prevalecer.



El pronunciamiento destaca que los hondureños votaron de manera pacífica y masiva, reafirmando su compromiso con la democracia, y exhorta a partidos y autoridades a abstenerse de acciones que obstaculicen el trabajo de las instituciones electorales o debiliten el Estado de derecho.

La Unión Europea recordó que el CNE es el único órgano responsable de declarar los resultados electorales, y aseguró que se mantiene atenta al desarrollo del proceso. Asimismo, confirmó que la Misión de Observación Electoral de la UE continúa presente en Honduras para acompañar esta etapa clave del calendario postelectoral.

Ochoa admite ante el G-16+ que Libre perdió las elecciones



TEGUCIGALPA.- En una reunión sostenida con representantes del G-16+, el consejero del Consejo Nacional Electoral (CNE), Marlon Ochoa, reconoció que el Partido Libertad y Refundación (Libre) no resultó favorecido en las elecciones generales, marcando un giro en el discurso del oficialis-

mo dentro del ente electoral.

Durante el encuentro celebrado el jueves 11 de diciembre, Ochoa se refirió abiertamente a su filiación política y admitió que su partido aceptó los resultados del proceso. "Como todos ustedes saben yo pertenezco a un partido político, todos saben a qué partido político

pertenezco.

Nosotros en este proceso ya no tenemos ningún interés. Este partido político aceptó unos resultados y esos resultados no le favorecen", manifestó ante la misión internacional.

El pronunciamiento contrasta con la postura que Ochoa mantuvo desde el arranque del

calendario electoral, particularmente durante los procesos del 9 de marzo y 30 de noviembre, cuando asumió una actitud confrontativa y protagonizó señalamientos públicos, incluso contra su compañera consejera Cossette López, bajo el argumento de resguardar la legalidad del proceso.

SACUDIDA INTERNA EN LIBRE TRAS LA DERROTA ELECTORAL

“ES LA HORA DE LOS NUEVOS LIDERAZGOS”: RASEL TOMÉ CUESTIONA EL RUMBO DE LIBRE

En una carta a Mel Zelaya, el diputado advierte sobre caudillismo, errores internos y el riesgo de colapso político

TEGUCIGALPA. “Es la hora de los nuevos liderazgos. Es la hora de que la militancia y la dirigencia se levanten, no contra un hombre, sino contra la inercia que nos conduce al abismo”. Es una de la frase más directa y sin matices, hechas por el diputado Rasel Antonio Tomé Flores en una carta pública dirigida al coordinador general de Libre, José Manuel Zelaya Rosales, en la que realiza una de las críticas internas más contundentes al partido tras los resultados de las elecciones generales del 30 de noviembre.

En el documento, Tomé reconoce el papel histórico de Zelaya y su liderazgo tras el golpe de Estado de 2009, al afirmar que “representa un capítulo en la historia democrática de Honduras”. Sin em-

bargo, advierte que la historia exige evolución, y que los liderazgos y estructuras políticas deben adaptarse a nuevas realidades si quieren sobrevivir.

EL MENSAJE DE LAS URNAS

Para el diputado, los resultados electorales no admiten interpretaciones evasivas. Sostiene que el desempeño de Libre constituye un llamado de atención de la ciudadanía sobre la práctica política del partido.

“El veredicto de las urnas es un referéndum sobre nuestra práctica política y la capacidad del partido para interpretar las aspiraciones del pueblo hondureño”, señala.

Sobre la candidatura presidencial de Rixi Moncada, Tomé reconoce su perfil técnico, pero subraya que el 19.30 % del sufragio obtenido obliga a una revisión profunda del proyecto político. “Obtener un 19.30 % del sufragio no refleja el capital político que Libre debe representar”, enfatiza.

Aunque menciona la “brutal injerencia externa del presidente Trump por redes sociales”, advierte que atribuir toda la derrota a factores externos sería un error, pues



El diputado Rasel Tomé y el expresidente Manuel Zelaya Rosales, figuras centrales del Partido Libre.

impediría corregir fallas internas.

LA ADVERTENCIA REGIONAL

Uno de los ejes centrales de la carta es la comparación con el Movimiento al Socialismo (MAS) de Bolivia, que Tomé presenta como un espejo de advertencia.

“Un proyecto político que alcanzó una hegemonía histórica (...) ha sufrido un colapso que lo ha llevado a una representación parlamentaria mínima”, cita.

A su juicio, ese colapso no fue provocado únicamente por presiones externas, sino por el caudillismo y la incapacidad de gestionar una sucesión de liderazgos, un riesgo que Libre —advierte— no puede ignorar.

DECISIONES QUE FRACTURARON AL PARTIDO

Tomé afirma que la personalización del poder dentro de Libre se manifestó en decisiones concretas que generaron “un profundo malestar interno”.

Entre los ejemplos menciona el caso de Isis Cuéllar en Copán, quien —según la carta— continuó haciendo campaña con la bandera del partido tras su expulsión, sin reacción de la dirigencia. También alude a la marginación de liderazgos como Rafael Sarmiento en Olancho, relegado pese a su capital político.

A ello suma los casos de Rudo Pastor en San Pedro Sula, Oved López en Francisco Morazán y Sil-

“ Sé que esta carta desatará una campaña de descalificaciones. Dirán que soy un traidor. Si el precio por expresar lo que piensa la mayoría silenciosa de la dirigencia es mi expulsión, la aceptaré con el honor de quien se mantiene fiel a su conciencia”.

Rasel Tomé

via Ayala en Cortés, como evidencia de un patrón interno.

“No son incidentes aislados, son síntomas de un modelo de conducción que rechaza la crítica, reprime la renovación y castiga a quienes cuestionan las decisiones de la cúpula”, sentencia.

ROMPER EL SILENCIO

El diputado sostiene que muchos dirigentes, alcaldes y diputados comparten estas preocupaciones, pero temen expresarlas públicamente. Él decidió hacerlo.

“El tiempo de guardar silencio llegó a su fin. Mi compromiso es con el pueblo y la militancia de mi amado Partido Libre”, afirma, subrayando que la lealtad al proyecto no puede confundirse con obediencia ciega a una persona.

Luis León: la crisis postelectoral es política, no ciudadana

TEGUCIGALPA. El analista político Luis León afirmó que el ambiente de tensión tras las elecciones no nace en la ciudadanía, sino en los sectores políticos, a quienes señaló como los principales interesados en sostener la incertidumbre mientras continúa el escrutinio especial. Según explicó, los partidos políticos ya cuentan con las actas transmitidas y estas coinciden con las que maneja el Consejo Nacional Electoral (CNE), tras verificaciones aleatorias realizadas.

De acuerdo con León, el conteo especial debería avanzar con mayor rapidez, considerando que el proceso se ejecuta en dos turnos continuos de 12 horas, lo que permitiría obtener resultados en un pla-



zo de cuatro a cinco días, aun cuando restan 2,773 actas por revisar. A su criterio, la ansiedad responde a disputas por poder y no a una presión social real.

El analista también criticó las fallas en la plataforma de divulgación de resultados, atribuyéndolas a una planificación deficiente y a la falta de capacidad técnica de la empresa contratada.

“Mel Zelaya busca el caos tras la elección pese a que el pueblo votó por paz”: Espinoza

TEGUCIGALPA. La expresionable del Partido Liberal, Maribel Espinoza, afirmó que la tensión que se vive tras las elecciones generales del 30 de noviembre no responde al sentir de la ciudadanía, sino a la actuación de sectores políticos que buscan ensuciar el ambiente antes y después del proceso electoral. Según sostuvo, cerca del 80 % de la población expresó en las urnas su deseo de estabilidad, paz y cambio.

Espinoza señaló directamente al expresidente Manuel Zelaya Rosales, a quien acusó de aprovechar la disputa entre el Partido Nacional y el Partido Liberal para generar caos, recordando que el partido oficialista Libre ob-



tuvo menos del 20 % de los votos, de acuerdo con los resultados preliminares del Consejo Nacional Electoral (CNE). A su juicio, el mensaje ciudadano fue claro: un rechazo al oficialismo y a las prácticas de confrontación política.

La dirigencia liberal advirtió que el país ya ha vivido dos momentos críticos impulsados por el mismo ac-

tor político: el primero en 2009 y el actual, en el que —dijo— Zelaya y su grupo intentan nuevamente romper el orden institucional, incluso buscando influir dentro de las Fuerzas Armadas. Sostuvo que se pretendió politizar a la institución castrense y desestabilizarla, como ocurrió en el pasado con altos mandos militares.

Asimismo, denunció el uso del Ministerio Público para presionar a las consejeras del CNE, Ana Paola Hall y Cossette López, y acusó al presidente del Congreso Nacional, Luis Redondo, de actuar fuera de la ley. Según Espinoza, la Comisión Permanente no tiene facultades del pleno, por lo que cualquier intento de hacer una declaratoria sin cumplir lo que establece la ley sería ilegal.

EL PAÍS

INFRAESTRUCTURA SANITARIA INCONCLUSA

CASTRO INSTA AL PRÓXIMO GOBIERNO A COMPLETAR LOS OCHO HOSPITALES PROYECTADOS

La mandataria admite que solo uno fue inaugurado y solicita un compromiso para concluir los proyectos pendientes

TEGUCIGALPA. La presidenta Xiomara Castro instó al próximo gobierno a concluir la construcción de los ocho hospitales anunciados durante su administración, al reconocer que varias de estas obras no estarán finalizadas al término de su mandato y que será necesario asumir un compromiso de continuidad con la población.

Durante un acto oficial realizado este ayer, la mandataria señaló que algunos proyectos hospitalarios deberán ser culminados por la siguiente administración y recalzó que su finalización es una deuda con los hondureños. “Hay hospitales que van a quedar para terminar y construirlos en el próximo gobierno, y hay que terminarlos, hay que hacer un compromiso con la población”, expresó.

Castro participó en la inauguración del Laboratorio Nacional de Vigilancia de la Salud en Tegucigalpa, una instalación que permitirá a Honduras realizar pruebas de enfermedades infectocontagiosas y brindar apoyo diagnóstico a países de la región, con financiamiento no reembolsable del Gobierno de Japón.

BALANCE DE LOS HOSPITALES PROMETIDOS

La presidenta recordó que su gobierno se comprometió a la construcción de ocho hospitales, aunque admitió que hasta ahora solo ha sido inaugurado el Hospital



La Presidenta Xiomara Castro en la supervisión de la construcción del búnker oncológico del Hospital San Felipe de Tegucigalpa.

NÚMEROS

De los ocho hospitales prometidos, solo uno ha sido inaugurado durante la actual administración, mientras que el resto quedará en distintas fases de avance.

Satuyé, en Roatán. Sobre el resto de proyectos, indicó que el Hospital Regional de Roatán estaría listo para abrir en 2026.

Añadió que los hospitales de Salamá, Olancho, y Ocotepeque ya cuentan con el equipamiento necesario y que el personal de salud se encuentra en proceso de capacitación para su futura operación.

PROYECTOS EN MARCHA Y ATENCIÓN ESPECIALIZADA

En cuanto al Hospital de Choluteca, Castro explicó que una parte de la obra ya está concluida y que su intención es entregarlo bajo la modalidad de “llave en mano”, completamente equipado y con recurso humano asignado.

Asimismo, informó que la construcción del Hospital de Santa Bárbara presenta avances y anunció que prevé supervisar el Hospital de Tocoa para constatar el estado de la edificación. También destacó que se encuentra en fase de prueba un acelerador lineal en el Hospital San Felipe, destinado al tratamiento de pacientes con cáncer.



Teletón 2025 busca recaudar L 77.5 millones para sostener la rehabilitación en Honduras

TEGUCIGALPA. La Fundación Teletón Honduras arrancó ayer su edición 2025, una cruzada solidaria que se desarrollará hasta el sábado, con la meta de recaudar 77.5 millones de lempiras (unos 2.9 millones de dólares) destinados a garantizar la atención durante 2026 en los seis centros de rehabilitación que opera en el país.

El presidente de la Fundación, Rafael Villeda, hizo un llamado a la ciudadanía a sumarse a la jornada solidaria y reiteró la confianza en el respaldo del pueblo hondureño. “Como todos los años, esperamos la generosidad del pueblo hondureño”, expresó.

La transmisión iniciará a las 9:00 de la noche, y se extenderá por 27 horas continuas, con la participación de artistas nacionales e internacionales, y cobertura simultánea a través de canales de televisión y emisoras de radio. Villeda explicó que el principal

NÚMEROS

La Fundación Teletón fue creada en 1987 por el empresario de la televisión y dirigente deportivo José Rafael Ferrari, quien falleció en diciembre de 2018.

objetivo de la Teletón es movilizar al país en favor de la inclusión y el apoyo a las personas con discapacidad, un esfuerzo que cada año logra superar su meta gracias a las contribuciones de ciudadanos, empresa privada e instituciones públicas, incluida la Presidencia de la República.

Actualmente, la Teletón brinda atención en seis centros de rehabilitación ubicados en Tegucigalpa, San Pedro Sula, Santa Rosa de Copán, Choluteca, Catacamas y La Esperanza, además de operar unidades comunitarias que amplían la cobertura con servicios gratuitos en distintas regiones.

Despidos y denuncias laborales sacuden al Instituto Nacional de Migración



TEGUCIGALPA. Una nueva ola de despidos de personal se registró en las últimas horas en el Instituto Nacional de Migración (INM), afectando a empleados de carrera y personal administrativo en distintas dependencias del país, según confirmaron fuentes internas.

Los trabajadores afectados señalaron que las cancelaciones laborales se están comunicando mediante simples notificaciones, sin acuerdos formales de rescisión, lo que ha pro-

vocado inconformidad y reclamos por posibles violaciones a derechos laborales adquiridos.

Entre los despedidos figuran empleados con más de una década de servicio, cuyas notificaciones fueron emitidas después de la jornada electoral, contexto que ha alimentado señalamientos sobre un presunto trasfondo político en las decisiones.

Algunos de los empleados denunciaron que no se les ha cancelado

el aguinaldo, pese a corresponderles por ley, y que existen casos pendientes de pago a trabajadores jubilados y a personas que han ganado demandas laborales sin recibir aún su compensación.

Las separaciones se han producido en oficinas del INM ubicadas en el Centro Cívico Gubernamental, así como en puestos asignados al aeropuerto internacional de Palmerola, entre otras delegaciones.

Desde la institución se recono-

ció que se están realizando movimientos de personal a nivel nacional, aunque se aseguró que estas acciones no comprometen la operatividad del servicio migratorio, especialmente en puntos estratégicos como Palmerola.

Además, trabajadores reportaron un clima de tensión interna, marcado por mensajes intimidatorios y actos de hostigamiento dirigidos a personal que no comparte determinadas posturas políticas.

RECONOCIMIENTO AL TALENTO CIENTÍFICO HONDUREÑO

UNAH HONRA A MARÍA ELENA BOTTAZZI AL NOMBRARLA EMBLEMA DEL AÑO ACADÉMICO 2026



DATO

Tras la deliberación, la comunidad universitaria se inclinó por la ciencia aplicada a la vida: con 24 votos, la propuesta de Bottazzi fue la elegida, y el Año Académico 2026 llevará su nombre.

María Elena Bottazzi, científica hondureña de reconocimiento internacional y formación académica en la UNAH.

El Consejo Universitario distinguió por unanimidad a la científica hondureña por su aporte global a la salud pública y el desarrollo de vacunas accesibles

TEGUCIGALPA. La Universidad Nacional Autónoma de Honduras (UNAH) otorgó el reconocimiento de Personaje del Año Académico 2026 a la científica hondureña María Elena Bottazzi, una distinción aprobada por unanimidad durante la sesión del Consejo Universitario celebrada ayer.

El nombramiento destaca la trayectoria de Bottazzi como una de las investigadoras hondureñas más influyentes a nivel internacional, cuyo trabajo ha contribui-

do de manera decisiva al avance de la ciencia, la salud pública y el acceso equitativo al conocimiento, especialmente en poblaciones vulnerables.

La selección formó parte de un proceso institucional coordinado por la Dirección de Cultura de la Vicerrectoría Académica (VRA-UNAH), que recibió y evaluó propuestas presentadas por los distintos campus universitarios y facultades. Tras la revisión correspondiente, las postulaciones fueron elevadas a la VRA y posteriormente sometidas al dictamen final del Consejo Universitario.

Durante la pandemia de COVID-19, el nombre de María Elena Bottazzi cobró proyección internacional tras el desarrollo de la vacuna Corbevax, creada en colaboración con el investigador Peter Hotez.

Sin embargo, el hito que definió su legado fue una decisión ética y política: no patentar el biológico.

Al renunciar a la exclusividad, abrió la puerta para que países con menos recursos pudieran fabricar

y distribuir la vacuna a bajo costo, desafiando el modelo tradicional de patentes en uno de los momentos más críticos de la crisis sanitaria mundial.

TRAYECTORIA

Actualmente, la doctora María Elena Bottazzi se desempeña como decana asociada y codirectora del Texas Children's Hospital Center for Vaccine Development, uno de los centros de investigación biomédica más prestigiosos del mundo. Es reconocida internacionalmente como microbióloga y líder científica en el desarrollo de vacunas de bajo costo contra enfermedades tropicales desatendidas, además de ser una firme defensora del acceso universal a la ciencia y la educación.

Para la UNAH, esta distinción representa un motivo de orgullo nacional y un mensaje de inspiración para las nuevas generaciones de estudiantes y profesionales hondureños, al resaltar el impacto global que puede tener el talento formado en el país.

Santa Bárbara se ilumina: arrancan las Chimeneas Gigantes en Trinidad

SANTA BARBARA. La ciudad de Trinidad, en el departamento de Santa Bárbara, inició una nueva edición del Festival de Chimeneas Gigantes, reafirmando como uno de los principales escenarios del arte y la cultura popular hondureña durante la temporada decembrina.

Desde las primeras horas, las calles del municipio comenzaron a transformarse en una galería a cielo abierto, colmada de color, creatividad y tradición, en una celebración que con el paso de los años ha evolucionado hasta consolidarse como un referente cultural a nivel nacional.

En esta edición, el festival rinde homenaje al Benemérito Pablo Zelaya Sierra, así como a Edgardo Casaña y a los Chimeneros Tecos, figuras emblemáticas cuya obra ha dejado una huella profunda en el arte y la identidad cultural del país.

Lo que hoy se expresa en estructuras monumentales tuvo su origen en una



práctica sencilla y devocional: antiguamente, las chimeneas consistían en antorchas de ocote encendidas frente a los hogares en honor a la Virgen de la Inmaculada Concepción de María

DATO: Las Chimeneas Gigantes son elaboradas por artesanos hondureños, combinan materiales como alambre, periódico, papel, madera, ocote y fibras naturales —entre ellas yute, mezcal y palma.

Alerta sanitaria por influenza H3N2: advierten riesgo para viajeros hacia Europa

Tegucigalpa. El doctor Carlos Umaña lanzó una advertencia a las personas que viajarán desde o hacia Europa, especialmente a España, ante la circulación de una mutación del virus de la influenza H3N2, la cual presenta alta capacidad de contagio y puede derivar en complicaciones respiratorias graves, incluida neumonía.

El especialista subrayó que el riesgo es mayor durante la temporada de viajes de diciembre, por lo que llamó a extremar precauciones tanto a quienes se trasladan al continente europeo como a quienes recibirán visitas provenientes de España durante las festividades.

Umaña recordó que, debido al aumento de casos, las autoridades sa-



nitarias españolas reinstalaron el uso de mascarillas, como medida preventiva frente al brote, lo que refleja la gravedad de la situación epidemiológica.

Finalmente, recomendó a los viajeros portar mascarillas durante su desplazamiento y a utilizarlas ante la aparición de cualquier síntoma, además de buscar atención médica inmediata, tanto para visitantes como para anfitriones, con el fin de evitar una mayor propagación del virus.

OPINAN

EDITORIAL

¿Filtro y escudo?

ORIGINALMENTE la Constitución de 1982, en su artículo 200, concedía inmunidad personal a los diputados. El artículo 205 numeral 15, entre las atribuciones del Congreso Nacional, consignaba la de: “Declarar sí ha lugar o no a formación de causa contra el presidente de la República, designados a la presidencia, diputados al Congreso Nacional, magistrados de la Corte Suprema de Justicia, miembros del Tribunal Nacional de Elecciones, etc.”, entre otros altos funcionarios citados. Sin embargo, en uno de esos actos de demagogia política, dizque para dar ejemplo de solvencia, más imaginaria que otra cosa, uno de los congresos dispuso eliminar la norma. De allá para acá, quedaron todos sujetos a la prerrogativa del antejuicio, y del procedimiento para enjuiciar a los altos funcionarios del Estado, contenida en el Código de Procedimientos Penales. Cuando el “golpe” a quienes se les antojó quitar el mandato, no encontraron norma constitucional con que entablar un juicio político, así que, en una acción expedita y abreviada, sencillamente lo detuvieron —sin la elemental observación al debido proceso y al derecho de defensa— y lo mandaron exilado.

Allá cuando el país despertó de la crisis existencial en que estuvo, —suspendido también en un proceso expedito y abreviado por la OEA— después de realizar elecciones que, gracias a un acuerdo político interno entre las partes en discordia, fueron avaladas por el imperio, ya instalados los tres poderes del Estado, en el Legislativo pudieron percatarse del inmenso hueco constitucional. Así para rellenar el vacío, dispusieron introducir la reforma constitucional: “Sección II, Del Juicio Político”: Artículo 234. (Reformado Decreto 231-2012, del 23 de enero del 2012).

Un año después emitieron la Ley Especial del Juicio Político (Decreto 51-2013). En la norma incluyeron desde el presidente de la República, y otros altos funcionarios del Estado, como a los funcionarios de elección del Congreso Nacional. Artículo 5: Causales del Juicio Político: “Constituyen causales para proceder al Juicio Político, las siguientes: 1. Denuncia grave en el desempeño de su cargo. 2. Actuaciones con-

trarias a la Constitución de la República o al interés nacional. 3. Negligencia, incapacidad o incompetencia para el ejercicio del cargo. (Cada numeral las define). “El Juicio Político solo produce el efecto de destituir de su cargo al funcionario enjuiciado. La responsabilidad administrativa, civil o penal en su caso, serán deducidas de conformidad a la legislación nacional. En todo caso, el Congreso Nacional debe enviar a las autoridades competentes los antecedentes y demás actuaciones contenidas en el expediente del Juicio Político, para que procedan de conformidad a la ley”. (En otras palabras, hasta entonces, después que el Congreso investiga y encuentra causal para su destitución, es que correspondería ejercitar las acciones en los tribunales por responsabilidad civil, administrativa y penal).

(Fíjense bien —tercia el Sisimite— y lean en la ley las causales para el juicio político: 1. Denuncia grave en el desempeño de su cargo. 2. Actuaciones contrarias a la Constitución de la República o al interés nacional. 3. Negligencia, incapacidad o incompetencia para el ejercicio del cargo. Como la definición que la ley ofrece para cada una de esas causales. Por ello es que el juicio político es una prerrogativa garantista del funcionario, sobre un abanico de decisiones discrecionales en el ejercicio de su cargo. —Imagínense —ilustra Winston— si se tratara de la presidencia de la República. El juicio político no solo es un mecanismo esencial sino un filtro indispensable que sirve de escudo a la judicialización de la política —vulnerando la separación de poderes, como la de otros órganos autónomos e independientes no subordinados a ningún otro poder— y de la ingobernabilidad. Ni imaginarse el hostigamiento de que podría ser objeto el Ejecutivo, prácticamente inmovilizando su labor administrativa, de permitir, por “criterios divergentes” la judicialización utilizada como arma política, en procesos legales interminables por cada decisión que tome. Dicho lo anterior, a propósito de noticias que trascienden sin confirmación de última hora, cualquier acción o requerimiento ejercitado contra las consejeras del CNE sería inconstitucional y por lo tanto arbitrario).

VISIÓN

Ser el medio informativo líder del país, que cambie la forma de ver la noticia en Honduras, enfocándola en forma profesional, positiva, veraz y objetiva, entregada al pueblo hondureño con los mayores estándares de calidad y que a su vez resalten los más altos valores de la nación, así como una visión de éxito y de optimismo, sin dejar a un lado el suceso, pero tratado con el respeto a la vida y dignidad humana que se merece el pueblo hondureño.

Aceptar la derrota para conservar el control

Rodrigo Amador



Usted puede celebrar, indignarse o desconfiar. Pero si algo debería preocuparle por encima de cualquier camiseta partidaria es que en Honduras se está volviendo normal que el poder intente “cerrar” una elección por declaración, por presión o por narrativa, aunque el órgano electoral todavía no haya terminado de hacer su trabajo y cuando esa costumbre se instala, la democracia deja de ser un sistema de reglas y pasa a ser un pulso entre grupos de poder.

Después de las elecciones, el país entró en una etapa poselectoral tensa: el Consejo Nacional Electoral (CNE) anunció un escrutinio especial para revisar 2,773 actas con inconsistencias, alrededor del 15% del total, y el resultado definitivo aún podría cambiar. En ese escenario, Manuel Zelaya declaró públicamente que, según su conteo acta por acta, Salvador Nasralla “gana la presidencia”, lo que implica aceptar la derrota de la candidata de Libre, Rixi Moncada. Hasta aquí, alguien podría decir: “Bueno, es transparencia; están reconociendo lo que ven”. Pero el problema no es el reconocimiento en sí. El problema es quién lo hace, cuándo lo hace y para qué lo hace.

En una democracia funcional, el reconocimiento de un candidato o de un líder partidario puede ser un gesto político; pero la validación de resultados es un acto institucional. Cuando un actor de poder “declara” un ganador mientras el proceso oficial sigue abierto, el mensaje que se manda es peligroso: el árbitro estorba; lo que importa es quién impone el relato y usted sabe cómo termina esa película en Honduras: con sospecha permanente, con gente que cree que todo es trampa, con instituciones debilitadas y con gobiernos que nacen discutidos desde el día uno.

Cuando usted aplaude que “el mío” presione, intimide, declare o manipule el proceso, está firmando un cheque en blanco para que ese mismo método se use después contra usted. La democracia no se defiende cuando le conviene; se defiende cuando incomoda y Honduras necesita ciudadanos más difíciles de enga-

ñar: gente que exija pruebas, procedimientos, transparencia y tiempos claros, sin dejarse arrastrar por gritos de victoria anticipada o por teorías fabricadas para incendiar a la gente.

Un gobierno que llega con el país partido en dos —o en tres—, y con la mitad convencida de que todo fue arreglado, gobierna mal aunque tenga buenas intenciones. Y cuando el sistema se acostumbra a la pelea eterna por el resultado, se paraliza lo esencial: empleo, inversión, seguridad, educación.

Yo sospecho —y lo planteo como hipótesis política, no como “hecho probado”— que el reconocimiento de Zelaya a Nasralla puede tener otra lectura: Mel entiende que no hay margen real para hacer ganar a Rixi, y entonces decide moverse a donde el poder todavía puede administrarse. ¿Por qué? Porque Nasralla, históricamente, ha mostrado una trayectoria política cambiante, con alianzas y rupturas que lo han dejado muchas veces sin una estructura sólida propia y un líder sin estructura disciplinada, sin partido orgánico fuerte y sin músculo territorial firme, puede terminar siendo más vulnerable a la influencia de quienes sí controlan redes, operadores, bases y narrativa. Un presidente puede ocupar la silla, pero el poder real puede operar desde otra parte. “Salvador a la presidencia y Mel al poder” no es una frase elegante, pero describe un riesgo: el de una presidencia débil, administrada por acuerdos, presiones o “protecciones” negociadas.

Si esto es así, el reconocimiento no sería un acto de madurez democrática: sería una reubicación estratégica para mantener control e impunidad, y para asegurarse de que el próximo gobierno “no moleste” donde no debe. Usted no tiene que amar al CNE, ni confiar ciegamente en ningún partido. Pero sí tiene que exigir una cosa: que la democracia sea un método, no una apuesta.

La pregunta no es solo quién gana. La pregunta es si Honduras acepta que se gane respetando reglas, o si vamos a seguir normalizando que las elecciones se definan por presión, por narrativa y por pactos.

Porque si el país acepta esa lógica, el ganador cambia... pero la derrota siempre es suya.

EL PAÍS

LA TRIBUNA DE HONDURAS

Una publicación de Medios Unidos S.A. de C.V. Fundado el 29 de Junio de 2017.

GERENTE GENERAL
MARVIN ROSEMBROCKDIRECTOR
ADÁN ELVIR FLORESJEFA DE REDACCIÓN
CAROLINA TORRES HERNÁNDEZCONSEJO EDITORIAL
RODOLFO DUMAS / JACOBO GOLDSTEIN / ILSA DÍAZ ESPINOZADirección: Plaza Geo Sur, 13 Calle S.O. Barrio Paz Barahona,
San Pedro Sula, Honduras. Teléfonos: Pbx 2502-4242

EL PAÍS.HN

FINANCIERO

\$ L 26.33

€ L 29.62

☿ \$ 369.30

🛒 \$ 15.10

🛢️ \$ 57.51

INDICADORES

VENCE EL 31 DE ESTE MES

COHEP VUELVE A PEDIR AL CN QUE SE EXTIENDA EL RÉGIMEN DE IMPORTACIÓN TEMPORAL

El Régimen de Importación Temporal permite ingresar materias primas y maquinaria, entre otros, sin pagar impuestos, con el fin de transformarlas o procesarlas para luego exportar el producto final.



Régimen de Importación Temporal tiene que ser extendido por el Congreso Nacional.

HONDURAS. Directivos del Consejo Hondureño de la Empresa Privada (Cohep), reiteraron el llamado al Congreso Nacional para que extienda la aplicación del Régimen de Importación Temporal (RIT), que vence el próximo 31 de diciembre, de lo contrario el sector productivo del país sería golpeado con nuevos impuestos.

Armando Urtecho, director ejecutivo del Cohep, lamentó que desde la presidencia del Legislativo no se preocupen por este régimen que impulsa el desarrollo económico.

“Si quieren hacer algo tienen que convocar al pleno, creímos que lo iban a hacer para aplicar las leyes más importantes que tiene el país. Ya saben que perdieron las elecciones y por eso no quieren aprobar el Régimen de Importación Temporal, tampoco han aprobado el Presupuesto General de la República, entre otras leyes importantes”, señaló.

“Si no se aprueba el RIT para envasar un quintal de café, va a costar más dinero, ya que de nada va a servir que haya un repunte en el grano automático, pero no se tendrá una oportunidad financiera para los agricultores dado que el sistema productivo está bastante de rodillas en todos los sectores”, **Dulio Medina, titular de Pro-grano.**

El Régimen de Importación Temporal en Honduras, según el Cohep, permite ingresar materias primas y maquinaria, entre otros, sin pagar impuestos, con el fin de transformarlas o procesarlas para luego exportar el producto final, fomentando así las exportaciones y la generación de empleo.

Las empresas acogidas obtienen suspensiones de impuestos (arancel, ISV) y exoneraciones fiscales (ISR por utilidades de exportación) por un período definido, debiendo cumplir con obligaciones como garantías y declaraciones de descargo semestrales, y se rige por la Ley de Aduanas y decretos específicos.

Anteriormente, diferentes actores del aparato productivo hondureño habían alertado sobre la urgencia de aprobar el RIT.

El titular de la Asociación Nacional de Productores de Grano (Prograno), Dulio Medina, confió que el nuevo gobierno pueda implementar iniciativas específicas y fluidas para que los productores nacionales obtengan mejores oportunidades de mercadeo, ya que en este momento el país sigue enfocado en el tema político.



LO MÁS COMENTADO

Los consumidores hondureños pueden esperar estabilidad en los precios de los productos básicos durante lo que resta de 2025, aseguró el presidente de la Feria del Agricultor y el Artesano, Jimmy Ponce. Explicó que todos los precios se mantendrán esta semana, impulsados por el ingreso de grano nuevo, especialmente en el caso de los frijoles. Esto podría permitir incluso rebajas.

“Nuevo gobierno tiene responsabilidad fiscal y ajuste de presupuesto 2026”



HONDURAS. El economista Roberto Lagos, destacó que el próximo gobierno enfrentará un desafío económico significativo y tendrá la responsabilidad fiscal, además el ajuste del presupuesto 2026.

Las nuevas autoridades tendrán que considerar una reducción de al menos 10 mil millones de lempiras en el Presupuesto General de la República 2026, mediante la fusión o eliminación de instituciones públicas y la supresión de gastos innecesarios.

Lagos recomendó reorientar unos 12 mil millones de lempiras hacia un robusto programa de inversión pública, con el fin de estimular el crecimiento económico y mejorar la infraestructura nacional.

El economista señaló que otra

prioridad urgente será el manejo de los pasivos de deuda, lo que permitiría generar un mayor espacio fiscal durante los próximos cuatro años.

Agregó que la administración entrante deberá revisar cuidadosamente las obligaciones del Estado para evitar presiones financieras que limiten la ejecución de políticas públicas.

Lagos también planteó una serie de interrogantes hacia el Gabinete Económico, antes del traspaso de mando, especialmente que deje claro a cuántos asciende la deuda flotante y cuál es la composición de esa deuda.

“Si este monto supera los 20 mil millones de lempiras, tanto el Partido Liberal como el Partido Nacional enfrentarán un desafío mayor para implementar sus planes de gobierno”.

El lunes los combustibles registrarán rebaja de más de un lempira

TEGUCIGALPA. La Secretaría de Energía informó que desde el lunes 15 al domingo 21 de diciembre de 2025, los precios de los combustibles registrarán una rebaja de más de un lempira.

La gasolina súper registrará una rebaja de 1.25 lempiras, su nuevo precio será de 102.18 lem-

piras a contar del lunes.

Mientras que la gasolina regular bajará 1.52 lempiras por lo que su valor será de 93.61 lempiras el galón.

El queroseno, su nuevo valor será de 78.07 lempiras tras reportar una rebaja de 1.37 lempiras.

En cuanto al diésel, este tendrá una rebaja de 1.38 lempiras y su precio será de 89.84 lempiras el galón.

Mientras el GLP doméstico, se mantiene congelado en 238.13 lempiras debido al congelamiento anual.

El GLP vehicular experimentará una rebaja de 0.34 centavos, su nuevo precio será 45.09 lempiras.

Producción de maíz, arroz y frijol registrarán aumento al cierre del año

HONDURAS. La producción de maíz, frijol y arroz registrarán incrementos significativos, al cierre de año, consolidando la seguridad alimentaria y fortaleciendo la productividad del sector agrícola en todo el país.

Joselino Pacheco, director de la Unidad Técnica de Seguridad Ali-

mentaria y Nutricional (UTSAN), de la Secretaría de Agricultura y Ganadería (SAG), destacó que “el compromiso del gobierno por garantizar alimento en la mesa de los hondureños ha dado resultados tangibles”.

Pacheco explicó que, desde el inicio de su gestión, la mandataria ha

impulsado políticas decididas para fortalecer la seguridad alimentaria, logrando una reducción de aproximadamente 12% en la vulnerabilidad alimentaria del país.

“Se evidencia esta disminución, gracias al apoyo sostenido a la seguridad alimentaria y nutricional”.

Según Pacheco, esta mejora se ha

logrado mediante tres acciones clave: impulsar la producción, mejorar las condiciones de ingreso de los hogares rurales y aprovechar la estabilidad de las condiciones climáticas.

Además, uno de los pilares de este avance ha sido la eficiente administración de recursos desde la SAG, dirigidos a quienes más lo necesitan.



SUCESOS



LO MÁS COMENTADO

Un incidente de violencia vial se registró en la Avenida Juan Pablo Segundo, en San Pedro Sula, Cortés. Lo que inició como una aparente discusión entre conductores escaló a una agresión física que terminó ocasionando pérdidas y daño a uno de los automotores, cuando uno de los involucrados rompió la ventana de uno de los carros con un objeto contundente.



El incendio de gran magnitud fue captado en vivo



En apoyo a los bomberos hicieron cadena para contribuir a apagar el fuego.

EXPORTABA SUS PRODUCTOS A CENTROAMÉRICA

INCENDIO REDUCE A CENIZAS A EMPRESA DE CHOLOMA QUE EMPLEABA A 700 PERSONAS

El siniestro afectó la sede de una empresa dedicada a la fabricación de productos elaborados con algodón y materiales relacionados con madera.

SAN PEDRO SULA. Un incendio de grandes proporciones redujo a cenizas una empresa que almacenaba madera y material inflamable en Trincheras, Choloma, en Cortés.

Los bomberos lucharon por más de tres horas para contener el siniestro.

Hasta el momento, las autoridades confirmaron que no se reportan personas heridas ni víctimas mortales. No obstante, el siniestro ha causado alarma entre la población cholomeña.

El incendio afectó la sede de

una empresa dedicada a la fabricación de productos elaborados con algodón y materiales relacionados con madera, conocida popularmente por la población como “la palillera”.

El fuego se propagó rápidamente debido a la alta cantidad de material inflamable almacenado en la estructura, lo que convirtió el incidente en un incendio de gran magnitud.

Los empleados expresaron que lograron evacuar el lugar a tiempo, evitando una tragedia humana; sin embargo, los daños materiales son

EVALUACIÓN TÉCNICA



Las autoridades y representantes de la empresa informaron que será necesario realizar una evaluación técnica en los próximos días para determinar con exactitud el impacto económico del siniestro.

cuantiosos.

De acuerdo a detalles de las personas en el lugar, la empresa, ubicada a orilla de la carretera CA-13, cuenta con más de 45 años de trayectoria y es reconocida por la fabricación de productos como trapeadores, hilos y mechas, los cuales incluso son exportados a países de Centroamérica.

“Estamos tristes porque tenemos deudas; esta es nuestra fuente de trabajo y ya viene la Navidad. Mire la situación actual de la empresa, es lamentable, pero aquí es-

tamos ayudando a los bomberos”, expresó Pablo Argueta, empleado de la empresa afectada.

Se conoció que más de 700 personas laboran en esta fábrica, por lo que el incendio representa un fuerte impacto económico y social para la comunidad de Choloma.

Hasta las últimas horas, el Cuerpo de Bomberos informó que el fuego había sido controlado en más de un 80 %, aunque las labores continuaron, debido a la intensidad de las llamas.

Los ciudadanos agradecieron

700

PERSONAS LABORAN

en la fábrica, por lo que el incendio representa un fuerte impacto económico y social para la comunidad de Choloma.

el apoyo de Gustavo Mejía, alcalde de Choloma, quien dispuso de cisternas de agua para reforzar las tareas de extinción.

Hasta el momento, se desconocen las causas que originaron el siniestro, y serán las autoridades competentes las encargadas de determinar el origen del fuego.

De manera preliminar, se estima que el incendio habría provocado pérdidas millonarias, debido a la destrucción de infraestructura, maquinaria y material almacenado en la planta.



Los que estaban en la zona intentaron ayudar de otra manera a controlar el incendio.



Otra parte de la empresa que fue alcanzada por las llamas.



El cansancio de los bomberos fue evidente al realizar el arduo trabajo.

SUCESOS

FUE DESPOJADO DE SUS PERTENECÍAS

A BALAZOS MATAN A HOMBRE EN SPS, HABRÍA SIDO VÍCTIMA DE ASALTO

La víctima recibió dos impactos de bala en la cabeza, el cuero quedó tendido cerca de su vehículo y cuando llegaron las autoridades ya no tenía signos vitales.

SAN PEDRO SULA. Ayer en horas de la tarde un hombre perdió la vida al ser atacado a balazos en la avenida Circunvalación de San Pedro Sula. Datos preliminares revelaron que habría sido víctima de un asalto.

De acuerdo a información preliminar, la víctima presuntamente salía de una unidad bancaria de retirar dinero, cuando habría intentado huir de los hechores, pero fue atacado a disparos por los hombres desconocidos.

El cuerpo de la víctima quedó tendido cerca de su propio carro.

Agentes de la Policía Nacional se desplazaron rápidamente al lugar de los hechos para iniciar las investigaciones correspondientes. También llegaron paramédicos, quienes confirmaron que, debido a la gravedad de las heridas, el hombre ya no presentaba signos vitales.

Los primeros reportes indica-



El hombre quedó tendido en medio de dos vehículos tras el ataque a disparos que le quitó la vida.

IDENTIDAD DESCONOCIDA



Hasta anoche, las autoridades no habían revelado la identidad de la víctima, mientras continúan las indagaciones para esclarecer el hecho.

ron que el hombre habría sido despojado de sus pertenencias por los atacantes y que recibió, de manera preliminar, al menos dos impactos de bala en la cabeza.

En la escena del crimen quedaron varios casquillos del arma como evidencia.

Arresto provisional a marero hondureño pedido por Guatemala por falsificar identidades

TEGUCIGALPA. Las fuerzas de seguridad de Honduras, capturaron ayer a Álvaro Osiris Acosta, sindicado como un líder de la Mara Salvatrucha (MS-13) y solicitado en extradición por Guatemala, bajo cargos de suspensión y alteración del estado civil y uso público de nombre supuesto, y un juez lo envió a arresto provisional.

Acosta fue capturado por agentes del Centro Antipandillas Transnacional (CAT), de la Agencia Técnica de Investigación Criminal (Atic), cuando salía de la cárcel de La Tolva, en Morocelí, El Paraíso (este), tras cumplir una condena por delitos no precisados.

La Atic señaló que Acosta, conocido por los alias Snoopy, Nike, Marvin y Fantasma, contaba con una orden de captura y, tras su arresto, fue presentado ante un juez en Tegucigalpa para una audiencia de información en la que conocerá los delitos que le imputan en Guatemala.

El portavoz de la Corte Suprema de Justicia de Honduras, Carlos Silva, dijo que el juez ordenó el arresto provisional de Acosta y que fuera recluido en la cárcel de La Tolva.

Acosta deberá comparecer de nuevo ante la Justicia el 22 de enero de 2026 para la audiencia de proposición y evacuación de medios probatorios contenidos en el procedimiento, señaló Silva.

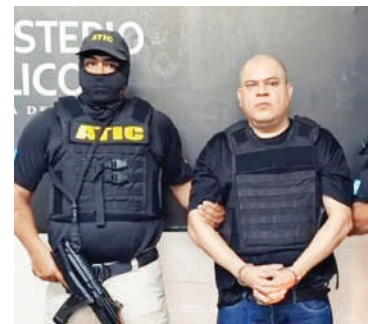

Según el cruce de información entre agentes de Antipandillas Transnacional y el Buró Federal de Investigaciones (FBI, por sus siglas en inglés) de Estados Unidos, el arrestado extendía sus actividades ilícitas de forma transnacional, con operaciones detectadas especialmente en Guatemala, donde habría utilizado al menos cuatro identidades falsas.

Acosta es considerado por las autoridades hondureñas como uno de los participantes materiales en la masacre en la que 28 personas fueron asesinadas a bordo de un autobús, en la ciudad de San Pedro Sula, ocurrida el 23 de diciembre de 2004, también tenía una orden de captura pendiente por la muerte de un agente asignado a la unidad antiterrorista 'Cobras' de la Policía Nacional.

De acuerdo con los informes oficiales, Acosta ocupa dentro de la estructura de la MS-13 un rango similar al de Yulan Adonay Archaga, alias "El Porky", cabecilla de la MS-13, que se fugó en 2020 de un juzgado en El Progreso, Yoro, y enfrenta cargos por cinco asesinatos.

Allanamientos e inspección a inmuebles y negocios relacionados al lavado de activos

CORTÉS. La Fiscalía Especial Contra el Crimen Organizado (FESCCO), realiza un allanamiento de morada y cuatro inspecciones a negocios en distintos sectores de Choloma, Cortés, con el objetivo de realizar registros y secuestros de indicios relacionados con el lavado de activos, tráfico de drogas y delitos conexos.

Estos operativos se efectúan en conjunto con la Dirección Policial Anti Maras y Pandillas Contra el Crimen Organizado (Dipampco), quienes de ser necesario harán arrestos de personas vinculadas a estas actividades ilícitas.

De acuerdo a diligencias de la Agencia Técnica de Investiga-



ción Criminal (Atic), se ha observado que esta organización criminal ha adquirido bienes y constituido sociedades mercantiles producto de la extorsión y el lavado de activos, que para ocultar la verdadera identidad de los titulares de derecho ponen esos patrimonios a nombre de terceras personas y así operar libremente.

Asimismo, a raíz de un informe proporcionado por la Unidad de Inteligencia Financiera (UIF) se detectó que la joven Britney Dayana Mendoza Rodríguez (capturada el 22 de octubre de 2025 por lavado de activos y extorsión), recibió grandes cantidades de dinero en una cuenta bancaria de la cual hizo varias transferencias a otro investigado.

Niña de 3 años muere en bus camino a quimioterapia

TEGUCIGALPA. Una niña de tres años originaria de la zona oriental del país murió dentro de un autobús, mientras era trasladada a un centro asistencial de Tegucigalpa para recibir quimioterapia.

La menor viajaba desde Danlí, El Paraíso, pero a la altura de Tatumbla presentó complicaciones, se desmayó y falleció minutos después.

Los familiares informaron que la pequeña padecía problemas oncológicos y tenía programada una sesión de quimioterapia ayer.

Agentes policiales se apersonaron al lugar luego que el conductor del autobús apar-



có la unidad de transporte, tras constatar que la menor no tenía signos vitales, llamaron a las autoridades de Medicina Forense para que realizaran el debido reconocimiento y levantamiento del cadáver.

INTERNACIONAL

EL FBI LOS IDENTIFICARÁ

FISCAL DE EE.UU. ORDENA CREAR LISTA DE TERRORISTAS DOMÉSTICOS Y SISTEMA DE RECOMPENSAS

La orden de Trump instruye a los Grupos Conjuntos de Terrorismo y a agencias federales como el Departamento de Justicia o el Departamento del Tesoro, a desmantelar redes de financiamiento que apoyen a estos grupos.

LOS ÁNGELES. El Departamento de Justicia de EE.UU. ordenó identificar a supuestos terroristas domésticos y crear una lista de los objetivos y un sistema de recompensas en efectivo que incentive a los estadounidenses a denunciar presuntas actividades anti-americanas, informó Los Angeles Times.

La fiscal de EE.UU., Pam Bondi, instruyó al FBI a identificar a los terroristas domésticos que recurren a la violencia, o amenazan con ella, para promover agendas políticas y sociales que vayan contra los valores americanos, capitalistas o cristianos, según un memorando fechado el 4 de diciembre al que tuvo acceso el rotativo angelino.

La instrucción se da tras la creación de un nuevo grupo operativo contra el terrorismo doméstico y la violencia organizada, ordenado por el presidente Donald Trump, con el objetivo de perseguir a lo que calificó como grupos criminales de izquierda radical.

El texto firmado por el mandatario tras la muerte del ultraconservador Charlie Kirk, en septiembre pa-

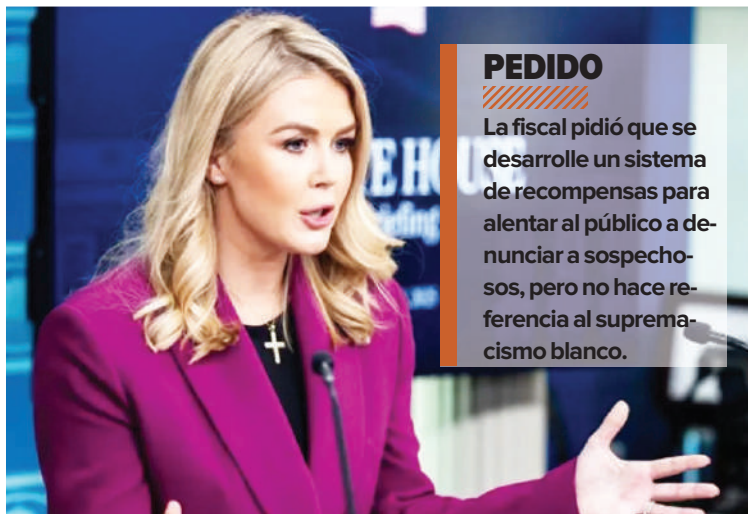

La fiscal Pam Bondi dio a conocer detalles sobre la orden de Donald Trump, respecto a terroristas domésticos.

PEDIDO

La fiscal pidió que se desarrolle un sistema de recompensas para alentar al público a denunciar a sospechosos, pero no hace referencia al supremacismo blanco.

sado, asegura que la actual violencia política es resultado de campañas sofisticadas y organizadas de intimidación selectiva, radicalización, amenazas y violencia, que quieren silenciar voces disidentes, limitar la actividad política, influir en las decisiones políticas y obstaculizar el funcionamiento de una sociedad democrática.

La orden de Trump instruye a los Grupos Conjuntos de Terrorismo

(JTTF), y a agencias federales como el Departamento de Justicia o el Departamento del Tesoro a desmantelar redes de financiamiento que apoyen a estos grupos.

El memorando de Bondi señala que las agendas políticas y sociales problemáticas podrían incluir oposición a la ley y a la aplicación de la ley migratoria, opiniones extremas a favor de la migración masiva y la apertura de frontera.



LO MÁS COMENTADO

Una coalición de 19 estados encabezada por California, presentó ayer una demanda contra el Gobierno de Donald Trump, por la política de cobrar 100.000 dólares por cada nuevo visado H-1B, que solicitan los empleados extranjeros para trabajar en Estados Unidos.



UE acuerda congelar indefinidamente activos rusos que podrán destinarse a Ucrania

Bruselas. Los países de la Unión Europea aprobaron ayer la inmovilización de manera indefinida de unos 210,000 millones de euros en activos rusos, congelados por las sanciones a Moscú tras la invasión de Ucrania, lo que permitirá destinarlos a financiar la reconstrucción del país si los Veintisiete logran consensuar esa medida.

Los embajadores de los Estados miembros ante la UE acordaron ayer la propuesta que abre la puerta a la congelación indefinida de los activos, sin necesidad de renovar ese bloqueo cada seis meses, basándose en poderes de emergencia contemplados en los tratados europeos bajo el artículo 122.

Se trata de un paso clave para poder emplear estos activos en la reconstrucción de Ucrania, siempre que la UE logre convencer a Bélgica de que le-

vante su veto a esa medida en los próximos días.

“En la cumbre de octubre, los líderes de la UE se comprometieron a mantener los activos rusos inmovilizados hasta que Rusia acabe su guerra de agresión contra Ucrania y compense por los daños causados. Hoy hemos cumplido ese compromiso. Próximo paso: asegurar las necesidades financieras de Ucrania para 2026 y 2027”, dijo el presidente del Consejo Europeo, António Costa.

La concesión de poderes de emergencia al Ejecutivo comunitario en este caso fue aprobada con el apoyo de 25 estados miembros y el voto en contra de 2, según fuentes diplomáticas.

Esta medida retira el riesgo de que a la hora de renovar las sanciones a Rusia cada seis meses, como era necesario hasta ahora, se produzcan los vetos de países como Hungría o Eslovaquia, más cercanos a Moscú.

Papa propone invitar a personas de escasos recursos económicos a cena de Nochebuena

CIUDAD DEL VATICANO. El papa León XIV propuso en su primera Navidad que se invite a la cena de Nochebuena a una persona sola o a familias sin recursos y que se eviten lo que denominó compras dopantes.

El pontífice respondió a una carta de un lector en el nuevo número Piazza San Pietro, una publicación gratuita que se reparte en la plaza de San Pedro, en la que invita a los fieles a una

Navidad sobria y de caridad concreta.

El papa Prevoist sugiere rechazar lo que llama compras dopantes, “aquellas que no están verdaderamente orientadas a la búsqueda de la verdad y la belleza, sino que son simplemente instrumentales para nuestros deseos”.

También aconseja a los fieles a abrir nuestros hogares para acoger a los pobres, invitando a una

familia pobre o incluso a una sola persona a la cena de Navidad.

Para León XIV, la pobreza, material y existencial, sigue siendo una urgencia que no puede posponerse.

En su respuesta, el papa aborda tres temas centrales de la Navidad: en primer lugar, recuerda la importancia del testimonio cristiano como vía para acercar a los jóvenes a Cristo; a continuación, invita a vivir la Navidad co-



mo un tiempo de sobriedad y caridad concreta.

Además, señala a los jóvenes la luz del ejemplo de San John Henry Newman, recientemente proclamado Doctor de la Iglesia,

un maestro del diálogo y de la educación que, afirma el papa, puede ayudar a combatir la oscuridad del nihilismo y a construir una verdadera civilización de paz.

ENTRETENIMIENTO

MISS

CHIRIPA



LIBRA
(septiembre 23-octubre 22)

Trabajo y negocios: los beneficios serán escasos pero actuará como si fueran numerosos. Amor: percibirá una mirada muy especial en su entorno y será un nuevo romance.



ESCORPIO
(octubre 23-noviembre 21)

Trabajo y negocios: un colega traerá ayuda para resolver un problema; solución audaz. Amor: una discusión sin fin en la pareja será un desafío que no será bueno eludir.



SAGITARIO
(noviembre 22-diciembre 21)

Trabajo y negocios: el proyecto que lleva adelante estará firme y en buena condición. Amor: su vida afectiva se sentirá conmovida por un romance pleno de encanto.



CAPRICORNIO
(diciembre 22-enero 20)

Trabajo y negocios: verá aspectos que contradicen su experiencia y cambiará el rumbo. Amor: cierta incomodidad tiene origen en las habladurías de gente entrometida.



ACUARIO
(enero 21-febrero 19)

Trabajo y negocios: todo parecerá estar como siempre pero habrá señales de futuros cambios. Amor: una pequeña atención hará caer una tímida barrera y será el inicio de algo.



PISCIS
(febrero 20-marzo 20)

Trabajo y negocios: recibirá calurosas felicitaciones porque le reconocerán el esfuerzo. Amor: una ráfaga de placentero bienestar le invadirá al conocer a cierta persona.



CANCER
(junio 22-julio 22)

Trabajo y negocios: su activa sensibilidad se verá afectada por actitudes obstructivas del entorno. Amor: un amigo vendrá en su ayuda y le presentará a una persona impactante.



LEO
(julio 23-agosto 22)

Trabajo y negocios: tendrá satisfacción por el interés de alguien que se acerca y comparte su experiencia. Amor: dispondrá de más tiempo para iniciar nuevas relaciones, con gran seducción.



VIRGO
(agosto 23-septiembre 22)

Trabajo y negocios: cierto rasgo de su carácter dará empuje a iniciativa que resultará positiva. Amor: en el refugio de la pareja obtendrá la paz que hace tiempo desea encontrar.



ARIES
(marzo 21-abril 20)

Trabajo y negocios: parte del entorno ofrecerá poca ayuda; no se enojará pero querrá resultados. Amor: momento propicio para nuevo romance o reconciliación; fuerte armonía y calidez.



TAURO
(abril 21-mayo 20)

Trabajo y negocios: un proyecto exigirá modificar su punto de vista pero se adaptará a lo nuevo. Amor: una relación que se inicia se revelará atrevida y algo arriesgada; tendrá cautela.



GEMINIS
(mayo 21-junio 21)

Trabajo y negocios: un plan resultará mejor de lo esperado y permitirá compartir beneficios. Amor: recibirá apasionada retribución por las pequeñas atenciones en momentos íntimos.

LA DIOSA ASTRAL

SI USTED CUMPLE AÑOS HOY ES UNA PERSONA: AMANTE DE HOGARES SERENOS PERO CÁLIDOS, CON SU SENSIBILIDAD A SALVO.

Un día como Hoy

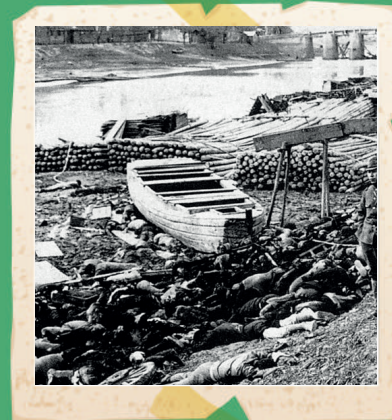

13 12: 1937

Empieza la Masacre de Nankín perpetrada por las fuerzas armadas japonesas.

DIARIO EL PAÍS



1		2					3		4	
5				6						
7										
8										
10										

PALABRAS CRUZADAS

VERTICALES

1.- tr. Haría que alguien o algo se transforme en algo distinto de lo que era. 2.- adj. Se dice de la vida que se aparta de las normas y convenciones sociales, principalmente la atribuida a los artistas. 3.- tr. Der. Dicho de un comprador: Volver algo al mismo de quien lo compró, devolviéndole este el precio. 4.- adj. F. Porfiado, terco, temoso. 6.- f. Pl. Dimensión menor de las dos principales que tienen las cosas o figuras planas, en contraposición a la mayor o longitud.

HORIZONTALES

1.- m. Categoría intermedia entre la

SOLUCIÓN

S	V	R	E	S	O	M	A	T	A	V
	E			E						I
V	A	I	D	O	I	D	M	E		R
D		N		U						I
E	U	Q	E	U	R	S	A	S	T	R
R		V		I		I				R
A		O	N	A	N	I	M	R	E	
T		R		A		E				V
S		A	S	T	I	S	I	L	H	I
E		E							O	O
O		A	B	A	L	L	E	R	A	T

nobleza y el estado llano, que el rey concedía por privilegio o gracia a los naturales de Cataluña. 5.- adj. Pl. Que profesa el nihilismo. 7.- m. Persona que vive en soledad, como el monje, y que profesa vida solitaria. 8.- m. Acción y efecto de trastrocar. 9.- m. Momento en que está el Sol en el punto más alto de su elevación sobre el horizonte. 10.- f. Pl. Capa de aire que rodea la Tierra.

EL PAÍS / DIGITAL

TECH
News



MICROSOFT ANUNCIA UNA INVERSIÓN DE **17.500** MILLONES DE DÓLARES EN INDIA

Microsoft ha decidido dar un paso en Asia, comprometiéndose a una inversión de 17.500 millones de dólares en India. Este anuncio, realizado luego de una reunión entre el director ejecutivo de la compañía, Satya Nadella, y el primer ministro indio Narendra Modi, refleja la apuesta de la tecnológica por consolidar la inteligencia artificial como motor de desarrollo en el país asiático.

El objetivo principal de la millonaria inversión está en fortalecer las capacidades soberanas de India en inteligencia artificial. Según Satya Nadella, el compromiso de Microsoft es “ayudar a construir la infraestructura, las

competencias y las capacidades soberanas necesarias para el futuro de India centrado en la inteligencia artificial”.

Esta inyección de capital busca acelerar la formación de talento local, el desarrollo de tecnologías avanzadas y la creación de nuevas oportunidades de negocio en sectores estratégicos del país.

Por su parte, el primer ministro Modi resaltó la expectativa de que la juventud india aproveche este respaldo internacional para innovar y utilizar el poder de la IA en favor de un planeta mejor. Además, Modi consideró la inversión un reconocimiento al potencial de India para liderar en

la transformación digital y tecnológica de la región.

El anuncio de Microsoft se suma a las recientes iniciativas de otras grandes tecnológicas en la India. El 14 de octubre, Google anunció una inversión de 15.000 millones de dólares para establecer un centro de datos especializado en IA en Andhra Pradesh (India), lo que marca la mayor apuesta de la firma estadounidense en el país hasta la fecha.

Las inversiones anunciadas por Microsoft y otras multinacionales reflejan la tendencia creciente de convertir a India en uno de los referentes de la transformación digital en el siglo XXI.

Comienza la producción del primer auto volador eléctrico del mundo



Ha comenzado en California la producción del Alef Model A Ultralight. Este vehículo, desarrollado por Alef Aeronautics, es presentado como el primer auto volador eléctrico del mundo, autorizado para circular en carretera y capaz de despegar en vertical, sin requerir pista.

Alef Aeronautics, con sede en San Mateo, en el corazón de Silicon Valley, lleva más de una década dedicada al desarrollo

de soluciones de transporte eléctrico innovadoras. Respaldada por inversores pioneros en tecnología, como Tim Draper, la empresa evolucionó desde su primer prototipo en 2016 hasta lograr vuelos de prueba a escala real en 2018.

El Alef Model A Ultralight se distingue por su diseño completamente eléctrico y su capacidad para operar tanto en carretera como en el aire. Ofrece una autonomía

de 354 kilómetros en modo conducción y 177 kilómetros en vuelo. Las primeras unidades del Model A serán entregadas a un grupo selecto de clientes pioneros, quienes participarán en pruebas en condiciones reales bajo supervisión estricta.

La demanda por el Model A ha superado las expectativas de la empresa, con 3.500 reservas anticipadas que representan un valor total de \$1.000 millones.

Banco Atlántida
DUPLICAR TU REMESA

Blue Origin, la empresa aeroespacial fundada por Jeff Bezos, desarrolla desde hace más de un año tecnología para centros de datos de inteligencia artificial en el espacio, según informó a The Wall Street Journal una fuente con conocimiento del proyecto.

Esta iniciativa responde a la elevada demanda de procesamiento de datos y energía que exige la inteligencia artificial, en un contexto donde los principales actores tecnológicos y aeroespaciales buscan trasladar la infraestructura crítica de computación fuera de la Tierra para transformar la industria tecnológica y el consumo energético global.

Blue Origin trabaja en soluciones para operar centros de datos de gran escala en órbita, aprovechando las condiciones únicas del espacio. Bezos prevé que, en un plazo de 10 a 20 años, la construcción de centros de datos capaces de funcionar con gigavatios de potencia será

Blue Origin ya trabaja en la tecnología para centros de datos IA en el espacio



una realidad fuera del planeta.

El fundador de Amazon argumentó en octubre de 2025 que la disponibilidad continua de energía solar orbital permitirá superar en rendimiento y costos a los centros de datos terrestres.

Mientras Blue Origin im-

pulsa su proyecto, SpaceX y Google exploran iniciativas afines. SpaceX, dirigida por Elon Musk, planea aprovechar una versión avanzada de sus satélites Starlink para alojar cargas de computación de inteligencia artificial.

El clásico que nadie suelta: 123456 es la contraseña más usada en 2025



Un informe reciente de NordPass y otro de Comparitech destacan que 123456 fue la contraseña más utilizada en 2025, y el 25% de las 1.000 contraseñas principales consisten únicamente en números. Lo que deja en evidencia que las personas optan por credenciales simples y hasta obvias, en detrimento de la seguridad de su información personal y sensible.

En lo que respecta a América Latina, el panorama es un poco más preocupante, ya que, a la falta de conciencia sobre la seguridad digital y el uso poco consciente de contraseñas, se le suma el auge de ciberamenazas en la región. "Usar contraseñas débiles compromete la seguridad individual, pero también contribuye a la vulnerabilidad general de la región frente a posibles ataques", agrega Gutiérrez Amaya de ESET.

En el ámbito corporativo, el panorama también preocupa. La criticidad de utilizar contraseñas débiles y/o predecibles en un ámbito empresarial es mucha, ya que no solo se puede poner en jaque información personal y sensible de cada usuario, sino también de la propia empresa, sus clientes y proveedores. Además, según ESET, puede significar la pérdida importante de dinero como de la reputación de la organización.



Recibe tu remesa
directo a tu
Cuenta de Ahorro
y participa
para duplicarla

¡Son
L1,800,000
en premios!



¿Aún no tienes cuenta?
¡Ábrela hoy desde tu celular o
visita tu agencia más cercana!

**Banco
Atlántida**

ESPECTÁCULOS

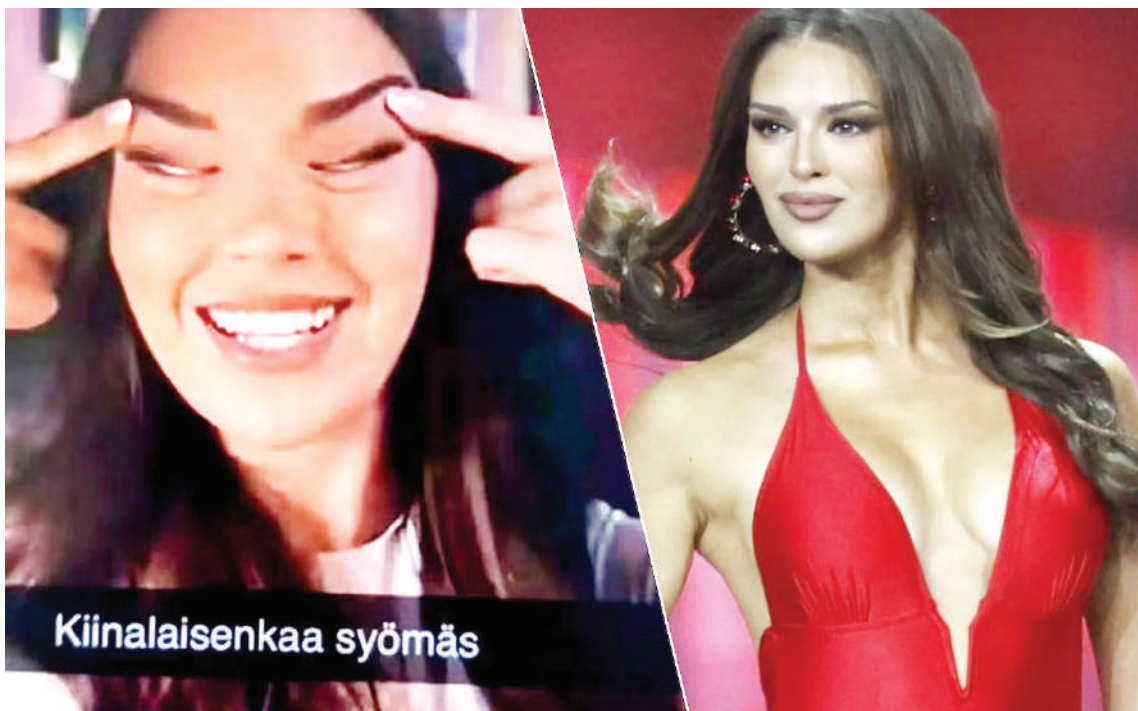

Kiinalaisenkaa syömäs

DESTITUYEN A CANDIDATA DE MISS UNIVERSO 2025 TRAS COMPETIR EN TAILANDIA

Una de las candidatas de la controversial competencia de Miss Universo 2025, celebrada en noviembre pasado, en Tailandia, fue despojada de su cetro por la organización de su país a casi un mes de la final.

A través de las redes sociales, la organización de Miss Finlandia dio a conocer la destitución de Sarah Dzafce, quien compitió en Miss Universo 2025 y no obtuvo clasificación entre las 30 semifinalistas.

En un video en vivo en sus cuentas sociales, Sarah alegadamente realizó un gesto racista. El mismo fue dirigido hacia los asiáticos, quienes son grandes seguidores de los concursos de belleza, y consideraron el mismo como una ofensa.

“Miss Finlandia ha sido seleccionada desde 1931. Durante más de 90 años, este título ha representado valores finlandeses como el respeto, la igualdad, la responsabilidad y la dignidad humana. El con-

tenido publicado en las redes sociales reinantes de Miss Finlandia ha sido ofensivo, dañino y completamente en contra de los valores de la competencia Miss Finlandia”. Inició el comunicado de la organización.

Luego del comentado suceso, una de las finalistas del certamen Miss Finlandia 2025 (Miss Suomi); Tara Lehtonen fue presentada en las redes sociales como la nueva reina de ese país europeo.

TITO EL BAMBINO ESTRENA SU NUEVO PROYECTO MUSICAL “LA GENTE DEL PATRÓN”

El exponente urbano Tito El Bambino estrena su nuevo proyecto musical La Gente del Patrón, un álbum que nace desde el origen del género y la esencia que dio forma a su historia. Esta producción representa un retorno a la raíz del movimiento y a las vivencias reales que marcaron su camino antes del éxito internacional del artista.

A lo largo del álbum, Tito El Bambino construye un retrato íntimo de su mundo, donde convergen la vida de barrio, la disciplina, la fé y la determinación que

lo llevaron a convertirse en una de las figuras más influyentes del género.

El proyecto reúne a destacadas figuras del reggaetón junto a distintas generaciones de artistas como Chencho Corleone, Jowell y Randy, DJ Luian, Mambo Kingz, Lito MC Cassidy, Bray, Fronti, Wisin, Arcángel, Hanzel La H, Yandel, Farruko, Zion, El Alfa, Jon Z, Brytiago, Alex Rose, Ñengo Flow, Juanka y Wow Popy, creando un diálogo musical que busca capturar la vida del barrio, mezclando varios estilos y sonidos que dan forma a la identidad del proyecto.

La Gente del Patrón combina la vibra clásica del reggaetón con elementos modernos que mantienen viva la energía que siempre ha caracterizado a Tito El Bambino. El concepto visual se inspira en las calles, en la gente, en los colores y en las emociones que forman parte de la identidad del barrio.

“La grandeza nace de la humildad. Este disco es para mi gente, para los que sueñan, luchan y nunca olvidan de dónde vienen”, expresa Tito El Bambino “El Patrón” sobre el mensaje central del proyecto.

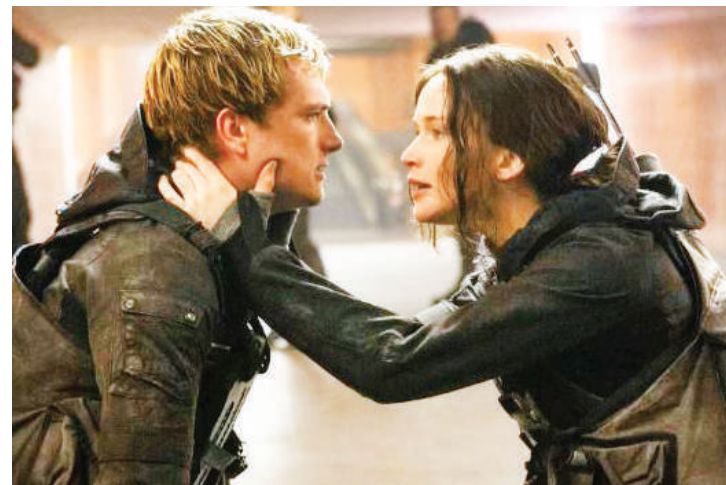

JENNIFER LAWRENCE Y JOSH HUTCHERSON VUELVEN PARA LA NUEVA CINTA DE “LOS JUEGOS DEL HAMBRE”

La noticia que los fanáticos de “Los Juegos del Hambre” esperaban ha sido confirmada, Jennifer Lawrence y Josh Hutcherson retomarán sus roles icónicos como Katniss Everdeen y Peeta Mellark en la próxima película precuela, “Amanecer en la Cosecha”.

La nueva entrega, basada en el libro de Suzanne Collins, se centrará en los Juegos del Hambre número 50, también conocidos como el Segundo Vasallaje de los Veinticinco, que tuvieron como vencedor a Haymitch Abernathy del Distrito 12.

La película, programada para estrenarse en noviembre de 2026, explorará los eventos oscuros que forjaron al futuro mentor de Katniss y Peeta. Al respecto de la noticia, se han generado preguntas sobre la manera en la que encajarán los protagonistas originales en una historia ambientada décadas antes de que Katniss y Peeta



ta nacieran.

Lionsgate ha aclarado que Lawrence y Hutcherson no serán los personajes principales, sino que aparecerán en una secuencia epílogo o flash-forward. Se rumora que esta escena final mostrará a una Katniss y Peeta maduros, casados y con hijos tras la guerra, escuchando o reviviendo los relatos de Haymitch sobre sus brutales juegos.

Esta aparición serviría como un puente conector de la línea temporal del Vasallaje de los Veinticinco con el legado de esperanza y trauma que Katniss y Peeta establecieron en el futuro de Panem.



HASTA UN

25%



DE: **SEL STORE**
PARA: TU HOGAR

PARA AHORRAR, REMODELAR Y ESTRENAR



LÁMPARAS



VENTILADORES



Hunter

* APLICAN RESTRICCIONES *

SEL STORE

SEL STORE S.P.S
Av. Circunvalación
Tel: 9446-6603

SEL STORE S.P.S
Bulevar Juan Pablo II
Cel: 9924-8590

SEL STORE STA. ROSA
De Copán
Tel: 9446-6603

SEL STORE LA CEIBA
Col. Lempira
Cel: 3303-3923

SEL STORE TOCOA
Col. Bajo Aguán
Cel: 3174-3584

ESPECTÁCULOS

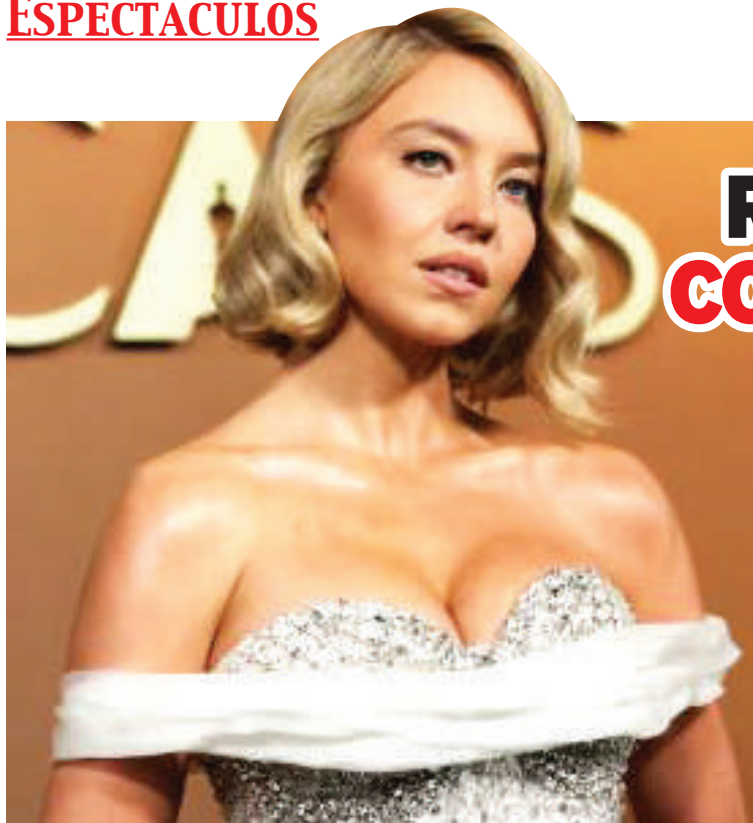

SYDNEY SWEENEY ACLARA RUMORES SOBRE SU CUERPO CON UN DETECTOR DE MENTIRAS

Sydney Sweeney abordó de manera directa las especulaciones sobre su figura durante una aparición reciente en el segmento Lie Detector Test de Vanity Fair. La actriz de 28 años respondió preguntas de su compañera de elenco en The Housemaid, Amanda Seyfried, quien no evitó el tema que con frecuencia ha acompañado la carrera de la estrella de Euphoria.

Durante la dinámica, con la intérprete conectada a un polígrafo, Seyfried planteó una pregun-

ta que, dijo, “ha estado en la mente de todos”. “¿Tus boobs son reales?”, lanzó, generando risas en el estudio.

Sydney Sweeney respondió con un “¡Sí!” entre carcajadas, mientras el administrador del test verificaba la autenticidad de su respuesta. La conversación continuó cuando Seyfried quiso saber si la actriz había “hecho algún arreglo” en esa parte de su cuerpo. “No, nunca me he hecho nada en ninguna parte”, contestó Sweeney, y el polígrafo nuevamente confirmó que decía

la verdad.

El intercambio incluyó incluso una petición curiosa: Seyfried preguntó, de forma juguetona, si podía “tocarlas”. Sydney respondió con un “claro”, manteniendo el tono relajado del segmento.

Aunque la actriz ha negado someterse a procedimientos estéticos, sí ha hablado en ocasiones anteriores sobre sus inseguridades juveniles. En diciembre de 2024, dijo a Glamour UK que durante la preparatoria llegó a considerar una reducción de senos.

BAD BUNNY SE RESBALA EN “LA CASITA” DURANTE CONCIERTO EN MÉXICO

El arista puertorriqueño Bad Bunny, sufrió un resbalón durante su primera función de ocho en el Estadio GNP Seguros en la Ciudad de México, como parte del “Debí tirar más fotos World Tour”.

El momento quedó captado en video por miles de asistentes a la apertura de sus shows, lo que provocó que se volviera viral en redes sociales y generara un sinnúmero de reacciones y comentarios sobre el accidente del intérprete puertorriqueño.

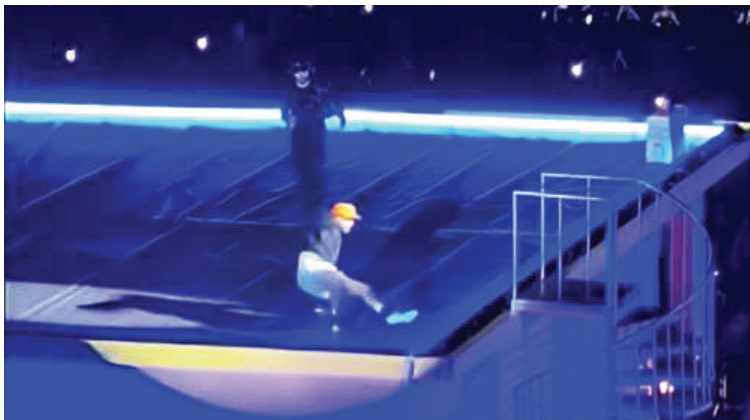

EXPULSAN A BONNIE BLUE DE INDONESIA

La creadora de contenido para adultos Bonnie Blue, nombre artístico de la inglesa Tia Billinger, será deportada de Bali tras ser detenida durante una investigación policial que inicialmente buscaba determinar si había violado las estrictas leyes de pornografía de Indonesia.

Aunque no lograron probar la producción de material pornográfico en la exhuberante isla, las autoridades concluyeron que la influencer había incumplido las normas migratorias al trabajar con una visa turística. La BBC informó que Billinger también recibió una multa y fue incluida en la “lista negra” migratoria del país, lo que le impedirá volver a Indonesia durante al menos una década.



FALLECE EL SALSERO LUIS ANTONIO “PAPO” ROSARIO

La familia del salsero Luis Antonio “Papo” Rosario confirmó a través de una comunicación escrita el fallecimiento del músico que formó parte de El Gran Combo de Puerto Rico. A través de Instagram, su familia indicó que

el salsero falleció acompañado por sus seres queridos.

La noticia sobre el fallecimiento de Rosario llega en la misma semana en que también partió el fundador y director de la orquesta, Rafael Ithier.

REBEL WILSON ENFRENTA UN CONFLICTO LEGAL QUE RETRASA EL ESTRENO DE THE DEB

Una disputa oculta entre Wilson y los productores británicos, Amanda Ghost, Gregor Cameron y Vince Holden, junto con la actriz principal, Charlotte Maclnnes, desencadenó un enfrentamiento judicial que ha ensombrecido la película y retrasado su estreno.

Al Film, productora de The Deb, tuvo dificultades para asegurar distribución, mientras Wil-



son niega haber intentado frenar el lanzamiento. Finalmente, Rialto Distribution adquirió los derechos para Australia y Nueva Zelanda, con fecha de estreno prevista para el 15 de enero, aunque se anticipa que Wilson y Maclnnes evitarán promocionar la película juntas.

EL PAÍS DEPORTIVO

Héctor Castellanos y Edwin Maldonado son agentes libres

Los mediocampistas de contención quedaron como agentes libres tras finalizar sus contratos con Motagua, luego de cumplir cesiones productivas en Génesis, donde fueron titulares y recuperaron nivel. Ambos mediocampistas ahora pueden negociar su futuro, con ventaja para los panceños, que buscan continuidad ante un próximo torneo exigente y marcado por la lucha permanente del descenso nacional.



LIGA NACIONAL

MOTAGUA Y PLATENSE PONEN A PRUEBA SUS ASPIRACIONES

REDACCIÓN. Este fin de semana debutan Motagua y Platense en las triangulares finales, obligados a demostrar carácter, ambición y jerarquía, en un arranque cargado de tensión, emociones y expectativas, donde partido puede marcar el rumbo definitivo.

Este sábado el "Ciclón Azul" salta al Chelato Uclés para enfrentar a un Real España maltratado, sin margen de error, mientras la presión aumenta tras el golpe previo dado por Olimpia en su respectivo compromiso.

Motagua sabe que no puede especular, porque el formato corto castiga cualquier descuido, y en pocos días se jugará gran parte de su destino frente a rivales directos y exigencias históricas del torneo nacional.

El Excelsior abre nuevamente las puertas de liguilla al Platense, que enfrenta a unos "Potros" heridos tras caer en casa, pero obligados a reaccionar



Platense afina la puntería para rematar a los olanchanos que ya fueron "empezados" por el Marathón el pasado jueves.

para seguir con vida en esta fase decisiva del campeonato nacional.

Para los equipos de Tilguath y Campos el mensaje es contundente: solo ganar sirve, porque cualquier empate o derrota puede sentenciar sus aspiraciones en una postemporada implacable que no perdona errores ni falta de carácter.

DATO

La serie en liguilla entre Motagua y Real España está bastante pareja tras jugarse 58 juegos: 22 victorias para los capitalinos y 21 para los sampedranos, pero la "Máquina" ha marcado 65 goles y los azules 60.



Motagua abre la liguilla esta noche ante Real España. Un empate no le sirve a ninguno de los dos.

TRIANGULAR FINAL

MOTAGUA VS REAL ESPAÑA PLATENSE VS OLANCHO

HOY:
Tegucigalpa, 7:00 pm
Estadio Chelato Uclés
Árbitro: Nelson Salgado

MAÑANA
Puerto Cortés, 3:00 pm
Estadio Excelsior
Árbitro: Julio Guity

Liga Nacional inicia proceso para implementar el VAR

SAN PEDRO SULA. La Liga Nacional anunció el inicio del proceso práctico para implementar el Football Video Support, el VAR en otras palabras, en sus campeonatos, informando a medios, directivos y público sobre este paso tecnológico institucional nacional.

Como parte del procedimiento, se inició la supervisión de estadios y cam-

pos de juego, con el objetivo de emitir recomendaciones técnicas necesarias que permitan hacer viable el uso del FVS.

Paralelamente, árbitros recibieron acercamiento y capacitación sobre el sistema, mientras la Liga aguarda informes de FIFA para avanzar, destacando el acompañamiento de FFH y la empresa Quality durante este proceso.



EL PAÍS DEPORTIVO



MARATHÓN COMBINA SOLIDEZ Y EFICACIA PARA GOLPEAR PRIMERO

El técnico del Marathón destacó el equilibrio entre su ataque explosivo y la solidez de su defensa.

REDACCIÓN. Marathón inició con autoridad las triangulares del Apertura tras vencer a Olancho en Juticalpa, un resultado que fortaleció su arranque competitivo y dejó sensaciones positivas tanto en el cuerpo técnico como en el plantel.

El técnico Pablo Lavallén valoró el oficio, la adaptación táctica y la madurez mostrada por su equipo, destacando que el partido exigió inteligencia y resistencia, especialmente en tramos donde el rival buscó imponer presión constante.

Lavallén reconoció momentos complejos, sobre todo tras el descanso, cuando Olancho cargó el área con centros, pero resaltó el temple defensivo y la capacidad de su equipo para responder con orden y eficacia.

El entrenador subrayó el equilibrio colectivo, combinando contundencia ofensiva con una defensa sólida que volvió a mantener su arco en cero, señalando que los resultados marcan el camino en instancias decisivas del torneo.

Rubilio Castillo también reaccionó al triunfo, destacando el esfuerzo grupal y su satisfacción personal tras volver al gol, superando una lesión previa y reafirmando su compromiso con el proyec-



La única que tuvo Rubilio Castillo terminó celebrándolo con sus compañeros de equipo.

“No hay partido fácil en una liguilla. Cada pelota es una disputa y hoy hicimos un buen esfuerzo”.

Pablo Lavallén, entrenador de Marathón

“No hay partido importante victoria, seguimos sumando y dando lo mejor hasta el final. Contento por el gol, de superar la lesión y de seguir aportando”. fácil en una liguilla. Cada pelota es una disputa y hoy hicimos un buen esfuerzo”.

Rubilio Castillo, delantero del Marathón

to verdolaga.

El atacante resaltó su buen momento futbolístico y mental, señalando que la confianza y la actitud positiva han sido claves para aportar goles, mientras Marathón con-

solida su posición inicial en una triangular exigente.

Tilguath vuelve a señalar a sus jugadores

JUITICALPA. Reynaldo Tilguath expresó su frustración tras la derrota, señalando que Olancho se quedó en posesión estéril, advirtiendo que no se gana con el balón sin remates, profundidad ni decisiones claras frente al arco rival propio.

El entrenador insistió que el fútbol exige más que control, reclamando pases entre líneas, golpes de autoridad y efectividad, recordando que los equipos grandes convierten la oportunidad mínima y castigan cada error defensivo reiterado siempre.

Tilguath asumió críticas de la afición, defendió su derecho a expresarse y envió un mensaje direc-



El Olancho volvió a ser más de lo mismo que exhibió en la segunda vuelta del torneo.

to, afirmando que el equipo está cuesta arriba, pero debe pelear, ganar obligatoriamente y morir en la cancha siempre juntos.

Para López, Olimpia y Marathón tienen ventaja en la liguilla

TEGUCIGALPA. Motagua inicia este sábado su participación en la triangular final recibiendo al Real España en el estadio Nacional, un duelo donde Javier López advirtió que perder en casa sería grave

El técnico explicó que la fase es corta y exigente, con partidos decisivos, y que deben hacer valer la localía ante un rival golpeado sin margen de error alguno más

Motagua llega a esta instancia con una sola baja confirmada, Luis Santamaría, mientras el cuerpo técnico asegura buen trabajo reciente y confianza en el rendimiento colectivo del equipo en general. López destacó el poder ofen-



El entrenador del Motagua sabe que un empate le sabrá a poco esta noche.

sivo y el equilibrio defensivo del equipo, recordando que Olimpia y Marathón cuentan con ventajas ganadas por su rendimiento previo durante la fase regular del torneo.

Platense enfría rumores sobre el futuro de Erick Puerto

PUERTO CORTES. El presidente del Platense, Christian Andrés aclara que no existen ofertas formales por Erick Puerto, pese al interés internacional, y que el goleador continúa enfocado en la liguilla mientras club espera movimientos en mercado actual

El mandamás de los “escuelos” afirmó que solo hay contactos preliminares, reveló conversaciones con agentes extranjeros y explicó que recomiendan a Puerto permanecer un semestre más para consolidarse antes del salto

Andrés sostuvo que Puerto seguiría con Platense en el Clausura, junto a otros valores, y asegu-



Lo de Puerto ha sido sensacionalismo de los medios porque no hay nada definido.

ró que el club facilitará cualquier salida futura que represente crecimiento deportivo y económico personal.



El atacante egipcio ha sido convocado en medio de la tensión que mantiene con su entrenador Arne Slot.

Salah regresa a convocatoria del Liverpool

LONDRES. Mohamed Salah volvió a la convocatoria del Liverpool para enfrentar al Brighton, tras días marcados por polémicas declaraciones, su ausencia en Champions y una relación tensa con el técnico Arne Slot antes del duelo liguero.

El delantero egipcio retomó contacto con Slot y se reintegró al grupo, luego de quedar fuera ante el Inter y ser suplente en liga, tras admitir públicamente conflictos internos y deslizar una posible salida del club.

Más allá del resultado del sábado, Salah viajará con Egipto a la Copa de África, mientras su fu-

LALIGA

Jornada 16

Hoy:

Atlético-Valencia	7:00 a.m.
Mallorca-Elche	9:15 a.m.
Barcelona-Osasuna	11:30 a.m.
Getafe-Espanyol	2:00 p.m.

Mañana:

Sevilla-Oviedo	7:00 a.m.
Celta-Bilbao	9:15 a.m.
Levante-Villarreal	11:30 a.m.
Alaves-R. Madrid	2:00 p.m.

turo permanece en suspenso, pese a contrato vigente, salario elevado y el interés existente desde Arabia Saudí.

Nápoles pone a prueba su liderato en Udine

ROMA. El campeón Nápoles visita a Udinese obligado a reaccionar tras su tropiezo europeo, en un duelo liguero que mide ambición y carácter, con los locales urgididos de cortar una racha negativa peligrosa esta temporada actual.

Udinese llega golpeado tras una serie irregular de resultados recientes, cayendo incluso ante rivales comprometidos, situación que lo sacó de la zona alta y lo obliga a reencontrarse con solidez, especialmente jugando como local esta fecha.

Nápoles, pese al revés continental, mantiene firme su candidatura al Scudetto con triunfos recientes de peso, aunque su desafío será imponer jerarquía fuera de casa, donde ha mostrado mayor vulnerabilidad en este ciclo competitivo actual.



El líder del Calcio pasa un momento amargo en Champions, pero es líder en la Serie A.

SERIE A

Jornada 15

Hoy:

Torino-Cremonese	8:00 a.m.
Parma-Lazio	11:00 a.m.
Atalanta-Cagliari	1:45 p.m.

Mañana:

Milán-Sassuolo	5:30 a.m.
Fiorentina-Verona	8:00 a.m.
Udinese-Nápoles	8:00 a.m.
Genoa-Inter	11:00 a.m.
Bolonia-Juventus	1:45 p.m.



Barcelona juega en casa a las 11:30 contra el Osasuna para mantener la ventaja sobre los blancos.

BARCELONA RECIBE AL OSASUNA PARA MANTENER DISTANCIAS

REDACCIÓN. El líder Barcelona recibe a Osasuna en un momento clave del campeonato, mientras Real Madrid visita Mendizorrosa bajo presión, en una jornada que puede marcar tendencias decisivas en la pelea alta y la zona media.

El conjunto azulgrana atraviesa una racha sólida, encadenando triunfos convincentes como local, mostrando autoridad ofensiva y control de partidos, factores que lo sostienen en la cima y refuerzan la confianza del proyecto dirigido por Flick.

Osasuna llega en franca mejoría, tras corregir errores defensivos y sumar resultados positivos, con un equipo más equilibrado que busca competir sin complejos, aprovechar su crecimiento reciente y sorprender en un escenario siempre exigente visitante.

En Mendizorrosa, el domingo,



Raúl Asencio es de los escasos defensas que han quedado de pie en el Real Madrid para este encuentro.

Alavés afronta un reto mayúsculo ante Real Madrid, respaldado por su fortaleza en casa y actuaciones competitivas recientes, convenci-

LALIGA

Jornada 16

Hoy:

Atlético-Valencia	7:00 a.m.
Mallorca-Elche	9:15 a.m.
Barcelona-Osasuna	11:30 a.m.
Getafe-Espanyol	2:00 p.m.

Mañana:

Sevilla-Oviedo	7:00 a.m.
Celta-Bilbao	9:15 a.m.
Levante-Villarreal	11:30 a.m.
Alaves-R. Madrid	2:00 p.m.

do de que puede incomodar a un rival obligado a responder por sus últimas dudas.

El equipo blanco llega exigiendo, con la necesidad de reaccionar de inmediato, sostener su rendimiento como visitante y evitar más tropiezos, sabiendo que el margen de error es mínimo en la lucha por el título.

Toluca buscará coronarse en casa este domingo

TOLUCA. Tras el triunfo mínimo de Tigres en la ida el pasado jueves, la final se definirá este domingo a las siete de la noche en Toluca, con un Nemesio Diez encendido y un título en juego abierto para todos.

El gol de Ángel Correa mantiene la ventaja felina, pero Toluca confía en su localía, altitud y presión para remontar y buscar el bicampeonato ante su gente este domingo decisivo.

Con el Volcán atrás, Tigres deberá resistir noventa minutos finales, gestionar la ventaja y sostener temple, sabiendo que cualquier detalle puede inclinar una final histórica en territorio escarlata mexicano absoluto.



Tigres pegó primero y ahora va por el título en el estadio de Toluca.



LTV NOTICIERO MATUTINO

LUNES A VIERNES
7:00 AM - 8:00 AM



SEÑAL ABIERTA =

46
Tegucigalpa

+

50
San Pedro Sula

**SINTONÍZENOS
EN ESTOS CANALES**

AHORA CON SEÑAL SATELITAL



ANACAHUITE
VISIÓN

ACO TV

DISER

CABLEVISIÓN
ATLÁNTICO

GUAYAPE
VISIÓN

ISG
CABLE

LEMPIRA
TV

15
Digital

15
Digital

51
Análogo

+ 15
Digital

1.76
Digital

111
Digital

46
Digital

15
Digital

75
Digital

13
Digital

108
Digital

123
Digital

51
Digital

28
Digital

www.ltv.hn



LTV HONDURAS