QATAR AIRWAYS
— FALTAN —
55 DÍAS
PARA EL MUNDIAL
DEPORTES

EL PAÍS

LA TRIBUNA DE HONDURAS

MARTES 27 SEPTIEMBRE DE 2022
San Pedro Sula, Año 6• Nº 1,556• VALOR: L15.00

www.elpais.hn | @honduraselpais | @elpaishn

41 AÑOS DE CÁRCEL POR MATAR A EXDIPUTADA

EL TRIBUNAL DE SENTENCIA CONDENÓ AYER A DENNIS ABEL ORDÓÑEZ GARCÍA POR EL ASESINATO DE LA EXPARLAMENTARIA CAROLINA ECHEVERRÍA HAYLOCK Y EL ATENTADO CONTRA SU ESPOSO ANDRÉS URTECHO

PÁG. 27

HABILITAN EL PASO HACIA OCOTEPEQUE

El tramo carretero, a la altura de la falla conocida como El Metal, ubicada entre Copán y Cucuyagua y que estuvo interrumpido desde el pasado viernes luego de un hundimiento, fue habilitado la tarde de ayer lunes.

PÁG. 2

DE CONSUELO CONTRA LOS CHAPINES

PARTIDO
Hora: 7:00 p. m.
HON GUA

PÁG. 29

POLÉMICA

NASRALLA VERSUS MEL ZELAYA: "ME JODIERON Y ME MINTIERON"

PÁG. 10

ANUNCIA EL BCIE

LISTA INYECCIÓN DE $250 MILLONES PARA LA ENEE

PÁG. 8

EN LA CEIBA

INCAUTAN COCAÍNA EN LANCHA

PÁG. 26

PAISANITO

Como ðicen, lo tienen ðe "ojo ðe gallo"…

TEMA DEL DÍA

LO MÁS COMENTADO

Las negociaciones entre el gobierno de Honduras y la delegación del Fondo Monetario Internacional (FMI) continuarán en octubre en Washington DC, Estados Unidos, se informó este lunes. La delegación del Fondo estará una semana y media en el país para hacer una revisión de la economía hondureña.

HABILITAN CARRETERA QUE CONECTA A SANTA ROSA DE COPÁN Y CUCUYAGUA

- El tramo carretero también permite el tránsito hacia Ocotepeque.

El tramo carretero a la altura de la falla conocida como El Metal, ubicada entre Copán y Cucuyagua y que estuvo interrumpido desde el pasado viernes luego de un hundimiento, fue habilitado en horas de la tarde de ayer lunes.

El Secretario de Estado en el Despacho de Desarrollo Social (Sedesol), José Carlos Cardona Erazo, hizo el anuncio por medio de su cuenta de Twitter.

"Ya hay paso y acceso al departamento de Ocotepeque", escribió Cardona, junto a unas imágenes de vehículos transitando.

Además, el secretario informó que la maquinaria estará trabajando todos estos días en ese lugar, y prometió que se irá mejorando la calidad del paso conforme avancen las horas.

Más temprano, el funcionario compartió un vídeo que capta el momento cuando las máquinas estaban habilitando el paso en la carretera de Copán.

También mencionó en su tuit que mañana (hoy martes 27 de septiembre) estarán llegando dos mil cajas de comida a esa zona.

El paso hacia Ocotepeque fue habilitado ayer temporalmente.

ACCIDENTE

El viernes pasado, un autobús de pasajeros, que intentaba cruzar por el sector, se precipitó al abismo luego que una parte del tramo carretero se hundiera.

Según se dijo, las personas que se transportaban en la unidad de transporte se bajaron de la unidad antes para que el peso fuera menor y pudiera cruzar el tramo que ya presentaba grietas.

La carretera colapsó debido a las fuertes lluvias que azotaban la zona. El paso por ese tramo fue interrumpido y por consiguiente bloqueado el tránsito hacia el departamento de Ocotepeque.

Vídeos que fueron grabados por testigos del hecho, mostraron impresionantes imágenes en el momento exacto en el que bus cae a la hondonada

EL BUS SE DIRIGÍA A CORQUÍN, COPÁN.

El alcalde de Cucuyagua, José Esteban López, dijo que la falla era una muerte anunciada, que tenía días de estarla reportando.

El edil confirmó que la gente que iba en el bus logró salir y ponerse a salvo.

> ***Esto empieza, tenemos la otra falla que se acaba de activar. La carretera que conduce de Cucuyagua a Santa Rosa de Copán está colapsada".***
>
> *José Esteban Lopez, alcalde de Cucuyagua*

Santa Bárbara y Copán siguen en Alerta Roja de emergencia

El Gobierno extendió ayer lunes la Alerta Roja, de emergencia; amarilla, de precaución, y verde, de prevención, para los 18 departamentos por los efectos indirectos del huracán Ian, que se fortalece rápidamente en el Caribe mientras se acerca al noroeste de Cuba.

La alerta roja se extendió por 24 horas más en los departamentos de Santa Bárbara y Copán, en el este, así como en ocho municipios del norte del país, indicó la Secretaría de Gestión de Riesgos y Contingencias Nacionales en un comunicado.

La alerta máxima conlleva "la ejecución de planes de evacuación" en zonas de riesgo y ponerse en resguardo en zonas seguras designadas previamente.

También decidió mantener la alerta amarilla en 13 departamentos del norte, este, oeste, centro y sur del país, y verde en los otros tres que complementan el territorio, añadió.

Según el Centro de Estudios Atmosféricos, Oceanográficos y Sísmicos (Cenaos), las alertas se prolongaron debido a que hoy continuará la circulación de vientos asociados a Ian, que genera humedad proveniente del Mar Caribe y el Océano Pacífico, lo cual dejará convergencia con precipitaciones débiles a moderadas con actividad eléctrica en casi todo el país.

Los mayores acumulados e intensidad de las lluvias se registrarán en el suroccidente, sur, centro y oriente del país centroamericano, añadió.

El Cenaos monitorea la trayectoria del huracán Ian, que se acerca al oeste de Cuba, donde podría alcanzar una "categoría mayor y finalmente dirigirse hacia la península de La Florida, Estados Unidos".

Ian se localiza a unos 370 kilómetros al noroeste de Puerto Lempira, departamento de Gracias a Dios, en el Caribe, fronterizo con Nicaragua, y su desplazamiento es hacia el noroeste a 22 kilómetros por hora. **EFE**

Feria Virtual Atlántida

www.bancatlan.hn/feriavirtual

Préstamo de Vivienda

Aprovecha nuestras tasas y beneficios preferenciales

Desde	Desde	Comisión	Hasta	Gratis
4%* Fondos Banhprovi	9%* Fondos Propios	0% por desembolso	30* años plazo	Honorarios legales y avalúo

2 meses de periodo de gracia*

Solicita tu **préstamo en línea y recibe precalificación inmediata**

Banco Atlántida
Imagina. Cree. Triunfa.

*Sujeto a disponibilidad de Fondos BANHPROVI. Aplican restricciones. Condiciones vigentes hasta el 31 de octubre de 2022.

CIUDAD SPS

LO MÁS COMENTADO

El cónsul de la República China (Taiwán), Francisco Chang, a través del Despacho de EcoSocial, que dirige ad honorem Zoila de Contreras, entregó ayer un importante donativo de víveres en beneficio de los ciudadanos albergados en el Gimnasio Municipal.

AYER HICIERON UN OPERATIVO EN EL GIMNASIO OLÍMPICO

TRAS INSPECCIÓN DEL MP A UN ALBERGUE, CONTRERAS SEÑALA QUE SE TRATA DE "PERSECUCIÓN POLÍTICA"

SAN PEDRO SULA. Luego que el Ministerio Público, a través de la Fiscalía de Derechos Humanos, inspeccionara el albergue ubicado en el Gimnasio Olímpico, el alcalde sampedrano Roberto Contreras señaló que dicha acción se trata de una persecución política.

En ese sentido, Wilmer Mejía, fiscal de Derechos Humanos, señaló que la vista a este lugar fue para verifica como estaba el lugar y que las entregas de ayudas se hagan de una forma correcta, y dicha acción la realizaran en todos los albergues de la ciudad y del país.

Al tiempo que descartó que haya una supuesta denuncia, "no se trata de una denuncia en ningún momento, solo estamos supervisando lo que se está dando a la gente en los albergues", indicó.

Varias familias se encuentran albergadas en el Gimnasio Olímpico, debido a que se vieron afectadas por las lluvias.

En el Gimnasio Olímpico están albergadas algunas familias que se vieron afectadas por las tormentas de los últimos idas.

Mientras tanto, el edil sampedrano, Roberto Contreras, mostró su molestia y aseguró que en ocho años atrás, las autoridades nunca investigaron nada y que ahora no salen de la alcaldía "esto no es más que una férrea persecución política", agregó.

De acuerdo con lo que trascendió ayer hay una supuesta denuncia en contra del alcalde sampedrano. "Son denuncias que se están haciendo por Facebook y ahí sí corren a investigarlas, ya con esta son tres denuncias en nuestra contra y todas carentes de fundamentos reales", subrayó molesto Contreras.

Para Contreras no es posible que, en menos de cinco días, tengan a todos los fiscales en la comuna, "estamos manejando tres albergues, todo está claro, pero ahora iremos a Tegucigalpa a interponer una denuncia contra una Fiscalía carente de principios y valores, que solo está siendo utilizada por el Partido Nacional, para perjudicarme", argumentó.

OPERATIVOS

De su lado, Elvis Guzmán, vocero del MP, aseguró que estas son inspecciones de rutina, por lo que agregó que no hay una línea de investigación contra el alcalde.

"El fiscal que llegó pertenece a la Fiscalía de Derechos Humanos y anda haciendo una inspección de rutina para conocer la condición en que se encuentran los niños y personas de la tercera edad, no entiendo por qué el fiscal se anda tomando atribuciones que no le competen, pero estas son acciones que se harán en todos los albergues de los departamentos de Cortés y Yoro", concluyó.

"No sé cómo actúa con tanta celeridad el Ministerio Público, que una persona escriba en un Facebook que se robaron no sé qué cosa y que aparezca el MP aquí después que hemos amanecido atendiendo estas personas, hemos estado con ellos y pueden preguntarles a todos ellos si han visto que alguien se ha robado una papada aquí, pero el Ministerio Público lo único que quiere es desprestigiar mi administración".

Roberto Contreras, alcalde

No se trata de una denuncia en ningún momento solo estamos supervisando lo que se le está dando a la gente en los albergues, y toda la semana estaremos haciendo inspecciones".

Wilmer Mejía, fiscal de Derechos Humanos

Unos 78 permisos a autorizado el IHTT a unidades que saldrán de excusión la otra semana

SAN PEDRO SULA. El delegado noroccidental del Instituto Hondureño del Transporte Terrestre (IHTT), Alfredo Cerros, informó ayer que desde el 1 de septiembre a la fecha han extendido 78 permisos a unidades que saldrán de excursión en la Semana Morazánica.

Desde esa fecha, las autoridades del IHTT han estado realizando la revisión físico-mecánica a las unidades de transporte que realizarán excursiones para el próximo feriado a los diversos sitios turísticos del país.

"Del primero de septiembre a la fecha hemos revisado unos 80 permisos en la ciudad de San Pedro Sula, permisos para salir en excursiones en la Semana Morazánica. Estas revisiones las estamos haciendo en la 33 calle donde funciona el IHTT", señaló Cerros.

Asimismo, indicó que también han rechazado varias peticiones de permiso, debido a que no llenan los requisitos que contempla la ley, agregó que algunas unidades andan sus llantas o frenos en mal estado, "no llenan las condiciones físico-mecánicas esas unidades", aseveró.

CAMBIO DE OFICINA

El IHTT en San Pedro Sula, partir del 10 de octubre, se mudará de lugar, a partir de esta fecha estarán ubicados en el II Anillo Periférico, en la 15 calle, colonia San Roberto de Sula, donde antes funcionaba el auto lote Nueva Orleans.

Cerros añadió que, debido a la temporada lluviosa que está atravesando el país, los concesionarios o los que hacen este tipo de excursiones están indecisos por la situación, lo cual, a su criterio, es considerable porque nadie quiere hacer un gasto innecesario.

"El tema de fenómenos de la naturaleza es imposible que nosotros la podamos controlar, solamente Dios, pero estamos pendientes de cada una de las unidades para atenderlas. No obstante, a raíz de las lluvias, ha bajado la afluencia, pero seguimos esperando a la gente que llegue a nuestras instalaciones", aseveró.

EL PAÍS

LO MÁS COMENTADO

El representante del Programa de las Naciones Unidas para el Desarrollo (PNUD), Richard Barathe, señaló ayer que es importante que se conforme un Poder Judicial independiente, fortalecido y competente en Honduras.

A TRAVÉS DE UN COMUNICADO

DOCENTES JUBILADOS EXIGEN EL PAGO DE LAS 60 RENTAS O MENSUALIDADES

TEGUCIGALPA. Los docentes jubilados y pensionados hicieron un llamado ayer a los diputados del Congreso Nacional para que se cumplan las reformas a la Ley del Inprema, en la que se establece un pago en vida de 60 rentas o mensualidades.

Los maestros beneficiados con esta ley son los jubilados y pensionados bajo la Ley del Instituto de Previsión del Magisterio de 1980.

El llamado lo hicieron a través de un comunicado público en el que piden el inmediato cumplimiento del decreto 57-2019 que aprueba las 60 rentas.

Bajo la ley anterior, son los herederos quienes reciben el beneficio económico, por lo que los jubilados quedan desprotegidos, en situación de calamidad y sin acceso al Instituto Hondureño de Seguridad Social (IHSS).

"Estamos de acuerdo con los 400,000 lempiras, siempre y cuando se mantenga firme el Decreto 57-2019, que nos otorga en vida las 60 mensualidades o rentas a que tenemos derecho desde el inicio de nuestra carrera docente y, que lo ha venido aplicando el Inprema post mortem a los familiares beneficiarios que el docente designa en el Inprema", dice el comunicado.

> ***Las reformas son un acto de justicia para más de 14,000 docentes jubilados que hoy están en calamidad, que tienen deudas, que no tienen para comprar una medicina y así mitigar el dolor que aquejan con sus enfermedades***
>
> *Laura Gálvez, representante de los jubilados*

Señalaron que si la presidente Xiomara Castro, la dirigencia magisterial y los comisionados interventores de Inprema quieren dar el bono de 400,000 lempiras, "que sea independiente, no a cambio de las 60 mensualidades".

Respecto a las 60 mensualidades (o rentas), cada una de ellas equivale al monto de la jubilación de cada docente, por lo que, en aras de contribuir al cumplimiento de la reforma, los docentes expresan que "estamos de acuerdo en aceptar una renta bimensual tal como se acordó con los interventores del Inprema en una reunión del 28 de abril del 2022".

Los maestros beneficiados con esta ley son los jubilados y pensionados bajo la Ley del Instituto de Previsión del Magisterio de 1980.

Asimismo, solicitan que se agregue desde ya en el presupuesto de Inprema el monto del beneficio para el año 2023, incluyendo primero a los jubilados con la Ley de 1980 y posteriormente a los pensionados.

Los jubilados advirtieron a través del comunicado, que "el descalabro de Inprema es responsabilidad de los dirigentes magisteriales, del representante de las instituciones privadas y demás integrantes de la APA que aprueban préstamos con intereses bajísimos, autocondonaciones, inversiones riesgosas e inconsultas".

"Solicitamos a los congresistas conscientes que no permitan la violación al Decreto 57-2019 porque es un derecho adquirido y no puede ser disminuido ni eliminado, según reza en la Constitución de la República. Somos ciudadanos de la tercera edad o adulto mayor y las leyes tanto nacionales como internacionales nos amparan", concluyeron.

Denuncian a estafadores que ofrecen plazas de trabajo en el INE

TEGUCIGALPA. Alrededor de 10 personas denunciaron ayer que fueron estafados por personas que ofrecían plazas de trabajo en el Instituto Nacional de Estadística (INE).

Horacio Lobo, subdirector del INE, informó que la institución no está en proceso de contratación, por lo que indicó que se trata de una estafa.

Explicó que el INE contrata personas de forma temporal para la aplicación de encuestas, en este momento no se están realizando contrataciones.

"Sin embargo, desde la primera hora de este día, varios jóvenes llegaron a reclamar un puesto de trabajo por el que habían pagado", dijo. Al tiempo que añadió que ningún empleado está autorizado para hacer algún tipo de cobro por una plaza laboral.

Lobo denunció que se puede tratar de un estafador o de toda una red de estafadores, por lo que ayer interpuso una denuncia ante las autoridades competentes.

Mientras tanto, uno de los jóvenes que llegó por el puesto de trabajo dijo que supo de la oportunidad por un mensaje de WhatsApp.

El pastor Solórzano pidió asilo político en EE.UU.

TEGUCIGALPA, El pastor evangélico Alberto Solórzano pidió asilo político en Estados Unidos por amenazas contra su vida.

El titular del Foro Nacional de Convergencia (Fonac), Omar Rivera, señaló que quien denunció que en el primer día de Gobierno se les retiró la seguridad a todos los exdepuradores de la Policía Nacional.

"Cualquiera haría lo mismo teniendo enemigos, teniendo amenazas, de quienes fueron narcotraficantes, asesinos, sicarios, delincuentes, evidentemente cualquiera tiene miedo", agregó.

Siguió diciendo que algunos valientemente desempeñan funciones públicas, es lógico y respetuoso pensar que cualquiera prefiera preservar la vida con esos riesgos a los que nos enfrentan.

Cabe señalar que Alberto Solórzano fue miembro de la Comisión Especial de Depuración de la Policía Nacional de 2016 a 2022. Lo acompañaron Omar Rivera y Vilma Cecilia Morales.

EL PAÍS

FHIS SE DEFIENDE Y ATRIBUYE FRACASO DE ALGUNOS BORDOS A LA HIDROSTÁTICA

"Llegamos a 75 y 76 kilómetros, pero la afectación es de casi 210 kilómetros por eso parecen tan frágiles los bordos", dice el titular de esa institución

La destrucción de parte de los bordos debido a las últimas lluvias y a las crecidas de los ríos Ulúa y Chamelecón, principalmente el primero, fue atribuida por el Fondo Hondureño de Inversión Social (FHIS) a la presión hidrostática y no a su tardía o mala construcción, como lo han señalado algunos sectores.

La hidrostática, según el DRAE es "parte de la mecánica que estudia el equilibrio de los fluidos", es decir, sin que existan fuerzas que alteren su movimiento o posición. Arquímedes, físico y matemático griego, fue considerado el padre de la hidrostática.

Según las redes, "para obtener la medición precisa se aplica una sonda de pozo que es transmisor de presión especial con cable y con una clase de protección elevada".

El ministro del FHIS, Octavio Pineda, detalló sobre el tema de las reparaciones en los bordos del Valle de Sula, que se intervinieron ya entre 28 puntos que equivalen a unos 74 kilómetros y de esa manera no hay tanta afectación, "sobre todo en La Lima, intervenimos en esa zona que es de las más vulnerables, igual El Progreso y Puerto Cortés hasta Tegucigalpita, en Omoa".

El titular del FHIS asegura que se está haciendo salvamento o sea evacuación y rescate, sobre todo de la parte baja del Valle de Sula en La Lima, Puerto Cortés y El Progreso.

"Llegamos a 75 y 76 kilómetros, pero la afectación es de casi 210 kilómetros por eso parecen tan frágiles los bordos, eso lo que pasa es que las crecidas tanto en el Ulúa como en el Chamelecón, específicamente en el Ulúa, genera una presión hidrostática enorme y eso rompe los bordos, no se tiene que hablar únicamente de la reparación de bordos, sino de dragados de los ríos y represas", indicó.

Pineda aseguró que, en primera instancia, se está haciendo salvamento o sea evacuación y rescate, sobre todo de la parte baja del Valle de Sula en La Lima, Puerto Cortés y El Progreso.

"Se está haciendo presencia por parte del Gobierno, las Fuerzas Armadas de Honduras (FF.AA.) y del orden en el tema de seguridad, también están trabajando máquinas del FHIS y la Secretaría de Infraestructura y Transporte (SIT) para ir conteniendo esas partes que aún no han sido intervenidas y de esa manera ir generando ciertas obras de ingeniería.

"La mayoría de todos estos asentamientos de estas personas, sobre todo los habitantes de las zonas bajas o vulnerables, quiere decir que alguien les dio permiso, se hicieron asentamientos humanos en las zonas, pero estamos con un plan integral para que podamos generar viviendas, pero multifamiliares y poder reasentar a esas personas", dijo Pineda.

Exigen al gobierno construir bordos con material adecuado y personal honesto

A través de un pronunciamiento público, los habitantes de los campos bananeros del municipio de El Progreso han exigido al gobierno verdaderas soluciones a esta problemática.

Debido al mal tiempo y a las crecidas del Río Ulúa, la mayoría de estas comunidades, desde Buena Vista hasta campo Urraco, se encuentran inundadas.

En su manifiesto, los lamentaron que solo en tiempos de inundaciones sus poblados se vuelvan famosos.

"Que lástima que las campeñas y campeños no nos hagamos famosos por ser emprendedores, trabajadores, por ser personas que impulsamos el desarrollo del campo, por ser personas productoras de muchos cultivos que son directamente suplidos a las ciudades; sino que por las inundaciones y porque necesitamos lanchas para rescatar nuestra gente de los bordos porque las casas están inundadas hasta la segunda planta de los barracones", apuntan en el pronunciamiento.

> Lamentan que solo en tiempo de inundaciones se vuelvan "famosos".

Asimismo, apuntan que es una lástima que cada gobierno les engañe prometiendo la reconstrucción de bordos, cuando en realidad solo "tapan hoyos" con materiales de baja calidad que son fácilmente vulnerados por las aguas.

Para que esta historia no vuelva a repetirse, los campeños exigen al Gobierno lo siguiente:

- Que el dinero que se apruebe para solucionar los daños no se ponga en manos de los que siempre se lo roban.
- Que se construyan los bordos con materiales adecuados y con personal especializado y, sobre todo, honesto.
- Que se hagan dragados en las partes donde el río provoca más daños.
- Que se construyan las represas de El Tablón, Los Llanitos y Jicatuyo.

Muchos de los pobladores de comunidades como ser Naranjo Chino, Buena Vista y Amapa tuvieron que ser evacuados en lanchas.

HONDURAS Y TAIWÁN INSTALARÁN CINCO FINCAS MODELOS DE CERDOS

Honduras y Taiwán instalarán cinco fincas modelos que permitirá la cría y reproducción de cerdos a través de la transferencia y comercialización genética.

Con tal propósito el Gobierno de la República, la empresa privada y la Misión Técnica de la República de China (Taiwán), firmaron una carta de entendimiento.

La instalación de las cinco fincas modelos se hará en conjunto con el Instituto Hondureño del Café (Ihcafé), la Cooperativa Chorotega, y la Municipalidad de Puerto Cortés.

El titular de la SAG-Dicta, Arturo Galo, manifestó que "en el marco de esta alianza estratégica, se proyecta el establecimiento de fincas modelo para la transferencia y comercialización de genética porcina, así como brindar asistencia técnica en producción y manejo a porcicultores nacionales".

Mediante carta de entendimiento se busca el mejoramiento genético porcino para fortalecer la producción en el mercado nacional.

La embajadora de Taiwán en Honduras, Vivian Chang, presenció como testigo de honor la firma de la alianza que viene a fortalecer el sector productivo de carne de cerdo.

En el departamento de Comayagua, la SAG-Dicta, en coordinación con la Misión Técnica, ejecuta el proyecto de cría y reproducción porcina, con el fin de disponer de genética a pequeños productores del país.

Intocable el Feriado Morazánico

El gobierno hondureño reafirmó este lunes que se mantiene el Feriado Morazánico programado para la próxima semana.

El Instituto Hondureño de Turismo (IHT) señaló que ha estado en contacto con las instituciones involucradas en la atención de la emergencia nacional para conocer la situación que atraviesa el país.

Las instituciones de turismo están dándole seguimiento a las alertas y el estado de las carreteras.

Así también de los comunicados de la Comisión Permanente de Contingencias (Copeco), Sistema Nacional de Gestión de Riesgos (Sinager) y la Comisión Nacional de Prevención en Movilizaciones Masivas (Conapremm).

El IHT y la Secretaría de Turismo reiteraron su compromiso de salvaguardar la vida de los turistas y visitantes en el país, e invitó a la población a permanecer pendiente de cualquier información.

Indicó que monitorean el estado de las carreteras para indicar si es seguro movilizarse a los diferentes destinos del país.

El Feriado Morazánico está programado del miércoles del 5 al domingo 9 de octubre.

El presidente ejecutivo del BCIE destacó que la relación con Honduras es "muy productiva" y que con el nuevo Gobierno han encontrado "un nivel de diálogo bastante bueno".

Listo para firmar nuevo crédito por $250 millones para inyectárselos a la ENEE

El Banco Centroamericano de Integración Económica (BCIE) aprobó 450 millones de dólares a Honduras este año para apoyar la reducción de pérdidas del sector eléctrico y mitigar el alza en el precio de los combustibles y la energía eléctrica.

"Tenemos aprobaciones por el orden de 450 millones de dólares", dijo el presidente ejecutivo del BCIE, Dante Mossi, en una rueda de prensa en Tegucigalpa, donde el banco tiene su sede principal.

Del total de recursos, 250 millones de dólares fueron aprobados para reducir las pérdidas de la estatal Empresa Nacional de Energía Eléctrica (ENEE) de Honduras, que superan el 30%, añadió.

La ENEE atraviesa una crisis financiera que algunas de sus autoridades atribuyen en parte a que compra energía costosa a empresas privadas y la vende barata.

Los restantes 200 millones de dólares ayudarán a Honduras a subsidiar el alza en el precio de los combustibles y la energía eléctrica, señaló Mossi.

"Faltan unos convenios de créditos más que esperamos discutir en el próximo directorio, en octubre, para el tema de gestión por resultados en la reducción de pérdidas de la ENEE", explicó.

El banco está "pendiente de futuras aprobaciones" para el sector energético del país centroamericano, insistió Mossi, quien dijo que espera que el crédito por 250 millones de dólares para reducir las pérdidas de la ENEE sea firmado esta semana.

La estatal eléctrica tiene una deuda acumulada arriba de los 75,000 millones de lempiras (3,045 millones de dólares), lo que representa el 10% del Producto Interno Bruto (PIB) de Honduras.

Honduras tiene una demanda de alrededor de 1,700 megavatios, de los que más del 60% son generados por plantas térmicas que funcionan con derivados de petróleo, lo que representa para el país una factura muy alta.

> ***"El mundo está cambiando, se acabaron las tasas de interés bajas, hoy por hoy la tasa de interés soberana, en la que el Banco coloca sus fondos, se ha incrementado de cerca del 3 % que estaba al inicio de año a 5.5%".***
>
> ***Dante Mossi, presidente del Banco Centroamericano de Integración Económica (BCIE).***

Mossi indicó que los créditos del BCIE son aprobados a un plazo de 20 años, con 5 de gracia, y una tasa de interés de 5.5%.

Los créditos de mediano y largo plazo que otorga el BCIE siguen "siendo una opción de menor costo para los inversionistas o los Gobiernos", enfatizó Mossi. **EFE**

Una hondureña dirigirá interinamente al BID

El Banco Interamericano de Desarrollo (BID) confirmó ayer lunes el cese oficial de su presidente, el estadounidense de origen cubano Mauricio Claver-Carone, y anunció que será sustituido de forma interina por la hondureña Reina Irene Mejía Chacón.

En un comunicado, la institución indicó que su asamblea de gobernadores resolvió que Claver-Carone cesará en sus funciones como presidente, «con efecto el 26 de septiembre de 2022», siguiendo la recomendación «unánime» del Directorio Ejecutivo del banco.

Agregó que, según su reglamento, será la vicepresidente ejecutiva, Reina Irene Mejía Chacón, quien ejercerá como presidente del banco bajo la dirección del Directorio Ejecutivo hasta que se elija a un nuevo presidente.

El BID subrayó en su nota que seguirá «operando con normalidad, para cumplir con la misión de mejorar vidas en América Latina y el Caribe».

Anteriormente, una fuente del banco había revelado a Efe que la Asamblea de Gobernadores del BID había decidido este lunes la destitución de Claver-Carone, a consecuencia de la relación amorosa que mantuvo con una subordinada.

La fuente indicó que los gobernadores de la asamblea -compuesta por ministros de Economía, Hacienda o directivos de bancos centrales de los 48 países miembros del BID- votaron para que abandonara la institución.

A partir de ahora se abrirá un periodo de 45 días para que los países presenten sus candidaturas.

DESTITUCIÓN DE MAURICIO CLAVER-CARONE

Desde el pasado viernes, los gobernadores -que son quienes aprueban el nombramiento y la destitución del presidente- han estado votando si querían que Claver-Carone dejara su cargo.

La hondureña Reina Irene Mejía fue nombrada como presidente del BID.

Por haberse saltado las normas del banco, que prohíbe las relaciones íntimas entre superiores con personas que dependan directamente de ellos.

Claver-Carone fue elegido para encabezar el BID en septiembre de 2020 a propuesta del entonces presidente estadounidense, Donald Trump (2017-2021).

Una decisión que generó polémica por tratarse del primer presidente no latinoamericano.

La remoción llega después de una investigación hecha tras una denuncia anónima. El caso se destapó la pasada semana, cuando una agencia de investigación presentó un informe a los miembros del Directorio Ejecutivo de la institución.

El informe también se le presentó al propio Claver-Carone, quien sigue manteniendo su inocencia y asegurando que no hay pruebas que confirmen la relación.

Estantes del "Hospital del Tórax" aparecen casi llenos de medicinas

Días después de que la jefa de Neumología del Instituto Nacional Cardiopulmonar (INCP), doctora Suyapa Sosa, denunciara que este centro hospitalario, mejor conocido como Hospital del Tórax, no contaba ni siquiera con jeringas ni guantes descartables para atender a sus pacientes, ha reconocido que ahora reportan un 68% de abastecimiento de medicamentos esenciales y 74% de los vitales.

Las denuncias de la doctora Sosa, que incluso afirmó que la escasez de medicamentos en los hospitales y centros de salud del país era ya insostenible, provocaron un enfrentamiento directo con el ministro de Salud, José Manuel Matheu, que llegó a asegurar que Sosa ya había cumplido su ciclo en el Hospital del Tórax y que solicitaría su renuncia.

"Pienso que el ministro se molesta de estar oyendo las cosas y tiene su derecho de dar su opinión; yo lo conozco y sé que quiere hacer muchas cosas buenas y espero que lo dejen", manifestó la profesional de la Medicina.

Llegan en buen momento

Sosa alertó que las inundaciones provocarán enfermedades graves como las respiratorias y dengue, por lo que tienen que estar preparados y tener capacidad para dar respuesta al pueblo hondureño con todos los medicamentos y equipo.

"Cuando no tenemos los vitales se pone en riesgo la vida del paciente porque muchos de ellos no pueden comprarlos porque no son medicamentos baratos", culminó.

Las aguas del río Chamelecón han desbordado la Laguna de Alvarado.

RÍO CHAMELECÓN LLENA LA LAGUNA DE ALVARADO

Habitantes de los alrededores se alarmaron.

PUERTO CORTÉS. Habitantes de los alrededores de la Laguna de Alvarado se alarmaron ayer por que el nivel de ese cuerpo de agua se estaba saliendo de su cauce de manera lenta en diferentes puntos.

Por esa razón, el personal de la Base Naval de Cortés realizó un monitoreo en los sectores de El Hoyo, barrio Buenos Aires, Brisas de la Laguna, colonia 23 de Agosto y sectores aledaños.

Y efectivamente, las autoridades constataron un incremento en el nivel de la Laguna de Alvarado, lo cual ha causado ya leves inundaciones a las residencias de esos vecinos.

Según determinaron, el aumento del agua se debe a que uno de los afluentes del Chamelecón se ha estado filtrando por el canal de Chamber y llenando la laguna, agua que a su vez busca su salida al mar por la bocana de los barrios La Laguna, Pueblo Nuevo y El Porvenir.

Las autoridades dijeron que son eventos extraordinarios que siempre aparecen en tiempos de lluvia o cuando hay descargas fuertes de Chamelecón, que anegan pasivamente las partes bajas de las orillas del puerto.

Se recomendó a la población mantenerse atenta al comportamiento de las correntadas de agua que recibe la laguna o, en todo caso, buscar lugares seguros para ponerse a salvo.

Son varios los barrios anegados por las aguas ingresadas por la Laguna de Alvarado.

Evangélicos de Puerto Cortés celebraron el Día de la Biblia

PUERTO CORTÉS. Bajo el auspicio de la Asociación de Pastores de las Iglesias Evangélicas de este municipio, el pasado domingo por la tarde se celebró el Día Nacional de la Biblia con una caravana vehicular y un desfile de todas las iglesias protestantes del puerto.

La caravana arrancó desde la sede del gobierno local, donde se realizaron actos alegóricos a la conmemoración y que terminó con una prédica de algunos líderes. Luego se desplazaron por la tercera avenida hasta llegar al parque central.

Durante el mes de septiembre, los pastores y las iglesias han estado presentando diversas actividades en conmemoración de la Santa y Divina Palabra por diferentes medios y en sus respectivos centros religiosos urbanos y rurales del puerto.

Preciso es destacar que el 26 de septiembre de 1569 se terminó de imprimir la primera Biblia traducida al español por Casiodoro de Reina, según explicaron en el estrado principal montado en el extremo sur del parque.

Muy vistosa resultó la conmemoración del Día de la Biblia en Puerto Cortés.

La comunidad evangélica celebró por lo alto el Día Nacional de la Biblia.

FUEGO CRUZADO ENTRE

NASRALLA VERSUS MEL ZELAYA: “ME JODIERON Y ME MINTIERON”

No tengo personal que gane arriba de 60 mil lempiras como en otras carteras”, dice Nasralla

Las diferencias entre Salvador Nasralla y Mel Zelaya se siguen profundizando.

Diferencias irreconciliables parecen estar llevando a la alianza entre Libre y el Partido Salvador de Honduras a un inminente divorcio.

Un mensaje subido por el asesor presidencial Manuel Zelaya Rosales el sábado en su cuenta de twitter, fue suficiente para que el designado Salvador Nasralla soltara una ráfaga de respuestas, en las que deja claras sus diferencias con el comandante de Libertad y Refundación.

“Mi querido Salva, si no estás conforme deberías ser honrado y devolver los 12 millones que te dio Xiomara para tu uso discrecional, así demuestras que no eres un oportunista!”, apuntó Zelaya en su tuit.

Ante este señalamiento, Nasralla le respondió al esposo de la presidenta con el siguiente menjase: “Mientras el designado presidencial administra para favorecer al pueblo 12 millones, la presidenta Xiomara Castro administra 15,000 millones. Este 0.0008% que manejo está documentado e incluye mi sueldo, que uso en obras y lo entregan en cuotas”.

El líder del Partido Salvador de Honduras apuntó además que: “los tuit de Mel no se pueden creer porque hace entender que yo me estoy robando 12 millones cuando no he gastado ningún centavo para uso personal (...) el único costo que ha gastado el gobierno en mí es un boleto aéreo en clase económica para ir a Chile a representar a Xiomara en la toma de posesión del presidente Gabriel Boric”. En ese viaje Nasralla fue acompañado por su esposa.

NO ME HE ROBADO NADA

El Designado Presidencial sostuvo que los tuit de Manuel Zelaya Rosales son para defender una posición política y no una visión de país.

“Se me asignó una oficina y después un presupuesto y me dijo el ministro Rodolfo Pastor que la presidenta me había asignado 12 millones anuales para mi sueldo y todos los gastos inherentes a la oficina”, agregó.

Asimismo, expuso que los programas de apoyo social y de generación de empleo que tiene en agenda requieren recursos. En tal sentido mencionó, que a final de mes realiza siempre un informe “limpio y claro”.

“Esos 12 millones los voy a terminar de recibir una vez concluya el año y cuando se liquiden las partidas presupuestarias que presenté en marzo. No tengo personal que gane arriba de 60 mil lempiras como en otras carteras”, dijo Nasralla, al tiempo que reiteró que los fondos asignados “no me los dio Xiomara sino el pueblo” y que su sueldo de 112 mil lempiras los utiliza para el pago de obras en favor de la ciudadanía.

Si yo fuera presidente de Honduras estaría al frente de la crisis, tomando decisiones con mi equipo técnico y aceptando la ayuda internacional que les he venido anunciando, incluida la gestión de un nuevo TPS para nuestros compatriotas que mandan 27 millones de dólares diarios”.

Salvador Nasralla

“Les puedo demostrar cuando quieran que no me he robado nada”, precisó Nasralla, quien aseguró no sacará su oficina de Casa de Gobierno “porque es un derecho conferido por el pueblo”.

“LOS COMUNISTAS ME JODIERON”

En un video que circula en las redes sociales grabado en el Hard Rock Stadium de Miami luego del partido que nuestra Selección Nacional disputó ante Argentina, Nasralla es abordado por un grupo de catrachos radicados en los Estados Unidos, quienes corean su nombre.

Uno de ellos se le acercó y le dijo: “usted debería ser el presidente de Honduras”, a lo que Nasralla le responde: “sí, pero no me dejan los comunistas. Me jodieron, me mintieron, no tienen palabra, no cumplen lo que firman”.

“Si Libre quiere terminar la alianza con el PSH que lo oficialice”

Ante esta polémica surgida entre el líder de su partido y el asesor presidencial Manuel Zelaya Rosales, la diputada por el PSH, Ligia Ramos, manifestó que: “si el Partido Libertad y Refundación con sus líderes quieren que termine la alianza, los invito a que hagan una conferencia de prensa y tome las decisiones adecuadas”.

La congresista manifestó que la presidenta Xiomara Castro debe acercarse al designado presidencial Salvador Nasralla ya que pertenecen a una misma fórmula y deben trabajar en equipo.

Ramos dijo que las autoridades no se han dado cuenta que este es un gobierno es la oportunidad para sacar a Honduras adelante. “Lo único que puedo decir al asesor presidencial y al partido Libre, es que el PSH se unió a la Alianza para sacar a este narcogobierno, que se logró y tenemos un compromiso los dos partidos para sacar al país adelante”, sostuvo.

Enfatizó que los comportamientos de Mel Zelaya como de Salvador Nasralla ocasiona una gran decepción en la población y pierde la esperanza por “discusiones estériles”.

Reinaldo Sánchez: “No es momento para chabacanería”

Por su parte, el diputado por el Partido Nacional, Reinaldo Sánchez, expresó que este “no es momento para que haya divisiones en el gobierno, porque Honduras requiere de soluciones ante la emergencia por lluvias”.

El congresista indicó que el país requiere de acciones inmediatas ante los desastres causado por las lluvias, al tiempo que definió el pleito entre el designado presidencial, Salvador Nasralla, con el asesor presidencial Manuel Zelaya Rosales como un “circo, burla y que la chabacanería, no tiene cabida”.

Fausto Cálix pide a Nasralla ponerse a trabajar

Ante las diferencia expuestas en las redes sociales entre Salvador Nasralla y Manuel Zelaya, el director ejecutivo de la Administración Aduanera de Honduras, Fausto Cálix, pidió al líder del PSH ponerse a trabajar y ayudar a la población en esta difícil situación de crisis climática.

“A Salvador Nasralla en su condición de vicepresidente del país se le ha entregado dinero y fondos para que pueda desarrollar proyectos, pero si no lo quiere hacer es porque no tiene voluntad”, dijo el funcionario.

Expresó que el Designado Presidencial y miembro coordinador del Partido Salvador de Honduras (PSH), sufre una crisis de inestabilidad “tremenda” y lo mejor que podría hacer es ponerse en acción en pro del pueblo vulnerable.

LUIZ THADEU RECUERDA SU TRÁNSITO POR TEGUCIGALPA

Viajero que hizo alas de sus muletas, dice: “Me fascina viajar por la América española. Visito los últimos seis países que faltaban para conocer los 20 que componen Centroamérica”.

Luiz Thadeu Nunes con su inseparable compañera, su maleta.

Por Luiz Thadeu Nunes

Llueve fuerte, maleta y mochila listas, hago ‘check-out’ en el hotel donde me quedo en Tegucigalpa, Honduras. En un viaje por Centroamérica, cada tres días cambio de hotel, cambio de país. En este viaje elegí recorrer esta parte de las Américas en autobús. Así que aprovecho más los hermosos paisajes y el interior de los países visitados. Paisajes que recuerdan a mi noreste (Brasil).

Llega el Uber que pedí a través de la aplicación del móvil, en el camino aumenta la lluvia. Finalmente llego al autobús que me llevará a un nuevo país, El Salvador.

Desde el comienzo del viaje visité Panamá, Costa Rica, Nicaragua, Honduras, El Salvador. Me fascina viajar por la América española. Visito los últimos seis países que faltaban para conocer los 20 que componen Centroamérica. De los 37 países que forman las tres Américas, faltan las tres Guyanas para cerrar el continente. En este viaje supero 150 países visitados en todos los continentes de la Tierra.

En el autobús, conecto el celular al Wi-Fi, veo la solicitud de una entrevista para el principal portal de noticias de São Luís do Maranhão, mi ciudad. Las preguntas son transmitidas por el periodista Neto Cordeiro, por mensajes de texto; voy respondiendo poco a poco. Al final envío las fotografías para ilustrar el artículo.

En otro mensaje, solicitud de nueva entrevista, esta vez para el periódico EL PAÍS, de Honduras. El día anterior, todo corrido, no tuve tiempo para una entrevista presencial con la periodista Azucena Maldonado, del periódico hondureño.

Nuevas preguntas, todas en español, recurro al traductor de Google, para comunicarme con la periodista de EL PAÍS. Se me pide nuevas fotografías.

Después de ocho horas de viaje, desembarco en San Salvador, la hermosa y moderna capital de El Salvador. Con aires de ciudad norteamericana. La parte moderna de San Salvador recuerda mucho a las pequeñas ciudades estadounidenses.

Con un problema con la aplicación del celular, llamo a mi hijo Frederico, que está en São Luís, paso las coordenadas de donde estoy y las del hotel al que voy. En poco tiempo, Frederico me devuelve, por WhatsApp, hablando del modelo y la placa del carro que viene a recogerme. En minutos llega el conductor Daniel Guzmán, que me lleva al hotel. Daniel es chef y conductor de aplicaciones en su tiempo libre. Me pregunta de dónde soy, le digo que soy brasileño. Me pregunta qué he venido a hacer en San Salvador. Digo que estoy dando vueltas por el mundo, le muestro el libro “De las muletas hice alas”. Busca en Google mis andanzas. Curioso, Daniel quiere saber por dónde he caminado, qué lugares me han gustado más, también le gusta viajar. ¿Tienes amor por Brasil?, ¿te gustaría conocer nuestro inmenso país?, le pregunto.

En el hotel, abro el celular, le muestro al recepcionista el número de reserva, todo confirmado, voy a la habitación, tomo un baño y me siento a escribir este artículo, por mi celular, que enviaré a la redacción de los periódicos para su publicación.

Luego comienza mi clase en línea de Periodismo con colegas repartidos por diferentes ciudades de Brasil, estoy en una habitación de hotel en San Salvador, América Central, asistiendo a clase con la tutora Carla Chierricatti, en BH, MG.

Vuelvo a ver los mensajes; uno en particular, es el amigo Francisco Brandão, de Oporto, Portugal, pidiendo devolver una llamada, quería contarme una noticia, acababa de leer el libro “De las muletas hice alas”. Estoy agradecido y feliz con sus amables y generosas palabras, la alegría de quien escribe es el regreso de quien lee.

La entrevista del periódico EL PAÍS fue publicada el jueves 22/09, con el título “Luiz Thadeu Nunes, el viajero que hizo alas de sus muletas”.

Ya me mudé de país, dejé El Salvador y llegué a Guatemala. Ni siquiera en mis mayores sueños podría imaginar que en el otoño de mi vida estaría viajando por el mundo, estudiando Periodismo, siendo entrevistado en español por donde estoy, escribiendo para 22 periódicos y blogs. Todo gracias al buen Dios, y a las maravillas de la tecnología que nos conecta, nos acerca, acorta distancias, nos facilita la vida.

PERFIL

Luiz Thadeu Nunes y Silva Ingeniero agrónomo, conferencista, cronista, escritor y viajero: autor del libro, “De las muletas hice alas”; el sudamericano más viajado del mundo con movilidad reducida, que ha visitado más de 150 países en todos los continentes de la tierra.

Luiz Thadeu Nunes es el sudamericano más viajado del mundo con movilidad reducida.

Luiz Thadeu Nunes recorrió en bus los países centroamericanos para disfrutar más de los paisajes.

Ofreciendo una entrevista a un medio televisivo.

OPINAN

VISIÓN

Ser el medio informativo líder del país, que cambie la forma de ver la noticia en Honduras, enfocándola en forma profesional, positiva, veraz y objetiva, entregada al pueblo hondureño con los mayores estándares de calidad y que a su vez resalten los más altos valores de la nación, así como una visión de éxito y de optimismo, sin dejar a un lado el suceso, pero tratado con el respeto a la vida y dignidad humana que se merece el pueblo hondureño.

EDITORIAL

POLÉMICAS SERVIDAS

Da la impresión que nuestra democracia (débil de por sí) quiere entrar en un proceso de lisis (autodestrucción) por tantas polémicas estériles que se dan a todo nivel desde los tres poderes hasta la más recóndita institución descentralizada, llevándose de encuentro a algunas alcaldías. Nos atrevemos a pensar que eso de polemizar se confunde con la discusión de altura, pero, ¿cómo diferenciarlas?, sencillo... por sus frutos, por las consecuencias que conlleva un diálogo que, aunque no se esté de acuerdo entre los interlocutores, sea de provecho y que se ejecuten las buenas ideas que se manifiesten. Solo la democracia permite el funcionamiento de este método de siembra y cosecha de bienestar.

Se gastarían ríos de tinta o infinitos pixeles para enumerar tantas incoherencias verbales lanzadas a manera de escupitajos en los rostros de aquellos con quienes no se comulgan las ideas y se prefiere atacar a la persona que al pensamiento o fórmula en sí. Una de esas polémicas y que más parece que están jugando a ver quién suelta más de esas famosas bombas yucatecas, propias del folclor mexicano, para avergonzar al otro, entre el vicepresidente de la república y el asesor de la Presidencia, en función de la negativa de este último en permitir la participación al primero en la construcción de las impostergables represas para proteger el Valle de Sula. Y así sucede en el ministerio de Salud donde el titular de esta cartera ministerial más se dedica a abochornar a sus mismos colegas que poner atención de quienes bien le estiman y le dan sanas recomendaciones, diciéndolo paladinamente este señor peca de soberbia y mala educación incluso al pretender humillar a la directora del Hospital de El Tórax en la capital.

Sin hacer más comentarios de muchos más en el presente ejercicio gubernamental, debemos reconocer que a pesar que algunos temas (escasos, por cierto) son bien manejados como las rebajas a los combustibles de manera oportuna, de la buena actitud e interés de poner en práctica su teoría de cómo debe manejarse la Empresa Nacional de Energía Eléctrica (ENEE) donde la tesis esgrimida –con ciertos aires de patriotismo populista- es que el Estado es el que debe manejarla y usufructuarla "en favor del pueblo", pero así ha sido siempre y mire cómo está la empresa eléctrica, donde otros sugieren que debería ser privatizada, pero eso ya es otro tema.

Mientras se desperdicia tanta energía en abuchearse unos con otros, cosa que uno puede entender entre personas de bajo nivel educativo (que no de escolaridad, hay personas que no saben leer y escribir y son más educados y respetuosos que cualquiera) y sin principios o valores, pero entre dignatarios como los antes apuntados, es imposible no dejar de sentir vergüenza ajena donde desde afuera no nos dejan de ver con recelo debido al comportamiento de quienes hacen changoneta de sus altas investiduras.

Honduras necesita diálogo con entendimiento mutuo, no tirar al suelo las ideas de otros, se debe detener el método de insultar enseñado por la izquierda radical con los manuales de guerras de baja intensidad, donde se ataca a las personas donde todos sabemos que tenemos fortalezas y debilidades, y no se debate la idea con otra idea dada la poquedad mental y un bajo desarrollo del sistema nervioso central. Honduras quiere sembrar semillas de paz y cosechar frutos abundantes de prosperidad.

EL PAÍS
LA TRIBUNA DE HONDURAS
Una publicación de Medios Unidos S.A. de C.V. Fundado el 29 de Junio de 2017.

GERENTE GENERAL Hugo Romero
DIRECTOR Adán Elvir Flores
JEFE DE REDACCIÓN German A. Quintanilla

CONSEJO EDITORIAL
Rodolfo Dumas / Jacobo Goldstein / Ilsa Díaz Espinoza

Dirección: San Pedro Sula Barrio La Guardia. Teléfonos: Pbx 2556-5750
EL PAÍS.HN

E-EVOLUCIÓN

Sensibilizar y actuar para frenar la migración irregular

Mirna Isabel Rivera
e.evolucion21@gmail.com

Migrar es un derecho humano, pero cuando se hace de manera irregular se convierte en un riesgo para la seguridad de las personas que lo ejercen. Proteger a los migrantes de los traficantes de personas es un deber del Estado, la población debe ser alertada de todos los riesgos que conlleva viajar sin cumplir con los requisitos migratorios de los países por donde se movilizará para poder llegar a los Estados Unidos de América (EUA).

En el 2018, se iniciaron las migraciones masivas hacia los EUA mediante la movilización de flujos migratorios mixtos de personas migrantes, más conocidas como caravanas de migrantes, un fenómeno nunca antes visto en el país, más de 3,000 personas viajando al mismo tiempo, en un éxodo humano. Estos flujos migratorios continúan hasta la fecha, ni la pandemia los ha detenido. Las redes sociales juegan un papel importante para promover los puntos de encuentro, como la Gran Terminal de Buses de San Pedro Sula de donde han salido caminando rumbo a los EUA miles de personas en los últimos cuatro años.

Honduras es un país expulsor de migrantes irregulares, el sistema político, económico y social funciona solo para una minoría que tiene acceso a empleos dignos, educación, salud y movilidad social. Pero, para el resto, el 73% de la población, no funciona, vive en pobreza (INE, 2022), están al borde de la desesperación y buscan un futuro mejor viajando hacia EUA por rutas extremadamente peligrosas.

Muchos migrantes solo piensan que lo lograrán y desconocen todos los peligros que enfrentarán. Los niños y las mujeres son los grupos más vulnerables, sufren abusos físicos, psicológicos y sexuales en el trayecto. Algunos migrantes son secuestrados, otras víctimas de asaltos, algunos simplemente desaparecen y sus familias no vuelve a saber de ellos. Los que corren la peor suerte, mueren al intentar cruzar la frontera entre México y EUA.

Otros, son capturados por las autoridades migratorias y devueltos a su país de origen. Según datos de la Organización Internacional para las Migraciones (OIM) se reporta que desde el 2018 hasta el primer semestre del 2022 han retornado a Honduras provenientes de México y los Estados Unidos alrededor de 334,701 migrantes.

La situación de estas personas es complicada, porque al retornar prácticamente deben volver a las mismas comunidades de donde salieron, expulsados por la pobreza y la inseguridad entre otros factores. Desafortunadamente, al regresar la incertidumbre que traen supera a la que tenían cuando partieron en busca del ansiado "sueño americano", que se convirtió en un drama. Los hondureños retornados requieren de fuentes de ingresos de manera inmediata, no se pueden dejar a su suerte, se les debe apoyar.

Las causas por las que deciden migrar de manera irregular son variadas, pero las principales que han sido identificadas: falta de empleo, necesidades económicas y violencia e inseguridad (OIM, 2022). Es importante sensibilizar a los tomadores de decisiones del sector público y privado para que conformen alianzas que permitan mitigar la raíz del problema que tiene como consecuencia los flujos migratorios irregulares.

Las empresas socialmente responsables en conjunto con organizaciones sin fines de lucro pueden incidir notablemente mediante proyectos especiales brindando mayor atención a los grupos en riesgo de emigrar de manera irregular, promoviendo acciones y políticas de Estado que impulsen el combate a la pobreza y la corrupción.

MISIÓN

Somos un medio veraz, objetivo y profesional, que entrega a diario contenido informativo. Nos dedicamos a buscar la noticia con pasión para llevarla hasta sus hogares a través de nuestro medio escrito, con el profesionalismo, objetividad, imparcialidad y orientada desde una perspectiva que resalte los valores humanos, profesionales y la mejor visión de nuestro país. Brindamos a nuestros anunciantes un espacio rentable para promover sus productos y servicios.

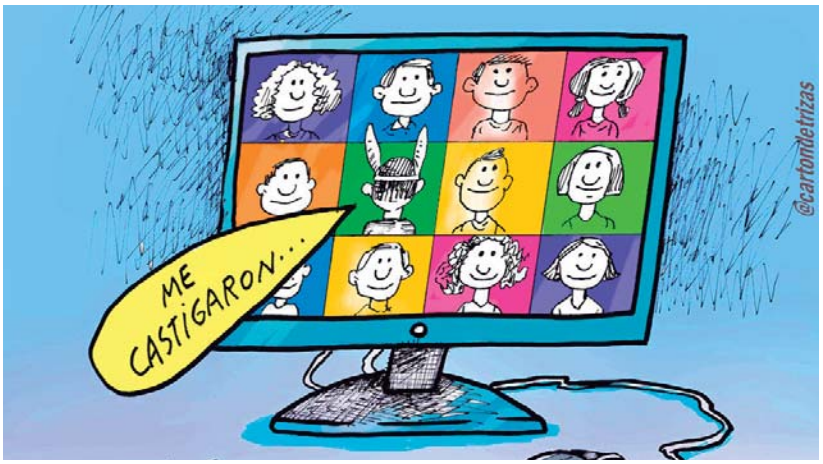

A los maestros ¡todo nuestro cariño!

Enrique Zaldivar
2050 Comunicaciones

Qué importante es en la vida de un niño, su maestro. Imagínese a los maestros preescolares, que se les confía el que vayan despertando el deseo de crecer y aprender siendo sus alumnos chiquitines.

Para mí, la tarea de maestro ¡es una gran tarea! Y se nos olvida quizás la manera en que muchos de ellos fueron casi héroes, durante el confinamiento. Cómo se las arreglaban para enseñar y seguir impartiendo conocimiento a pesar de las circunstancias.

Si bien es cierto, retrocedimos en materia de educación debido a que muchos alumnos no contaban con los medios disponibles para una enseñanza digital, es de reconocer a los muchos maestros que movieron cielo, mar y tierra para enseñar.

El deseo de enseñar es algo que sale del alma. Es como un llamado divino a poder abrir las mentes de las personas, a conocimientos que los enriquezcan. Si bien es cierto, hemos visto algunos ejemplos poco honrosos de maestros que por un motivo u otro andan en otras cosas, son mucho más aquellos que dan todo, por el deber cumplido.

Tengo muchas maestras y maestros a los cuales les debo todo. Muchos hoy día me los encuentro y realmente lo ven a uno como un hijo. Las horas prestadas que vivimos con ellos, son inolvidables.

Y muchas veces les ha tocado despertarnos a verdades que muchas veces en casa no nos lo dicen. ¡A todos esos maestros, mis respetos y felicitación! Sepan que a pesar de no recibir el reconocimiento que merecen, están marcando vidas.

Que, a pesar de que los años pasen, sus alumnos siempre los veremos como instrumentos de crecimiento en nuestras vidas. Siempre me impactó uno de mis maestros que, al solo llegar a la clase, escribía un pensamiento en el pizarrón.

¡Sé los sabía de memoria! Y siempre nos hacía pensar, ¿qué significaba ese pensamiento?, ¿qué quería decir ese ilustre personaje? Aunque todo eso era fuera de temas de la clase, despertó mucha curiosidad en mí, en buscar crecer en conocimiento.

No por nada a Jesús le llamaban maestro, a pesar de que había siempre alrededor de él, escribas de la ley, o personas que enseñaban las palabras. Me encanta cuando a un mecánico le decimos "maestro" o a un pintor. Es que "maestría" viene de ser amo de esa habilidad.

Lo que da pesar es ver cuantos másteres tenemos, que poco saben enseñar o la poca dedicación que ponen en tomar a otros y compartir lo aprendido. Tuve maestros en materias muy difíciles para mí, en el curso de mi aprendizaje, que de verdad tuvieron muchísima paciencia. Y a alguno de ellos les debo frases que son "brújula" en mi vida como el que me repetía "recordá que las relaciones humanas son lo más importante". Y si hay algo que me ha abierto puertas es saber tratar con respeto y dar valor a las personas.

Un padre de familia debe ser un maestro para sus hijos. Un jefe, debe ser muchas veces un maestro para sus colaboradores. En la vida debemos ser aprendices empedernidos, de todas aquellas cosas necesarias para ser mejores.

Pero qué alegría es encontrar un maestro dispuesto a enseñar, con amor y paciencia. Aún así, créanme, hay mucha más alegría en el maestro, que ve a su pupilo lograr cosas grandes y ser personas de bien.

Es el mejor tributo que podemos darles a ellos, la grandeza. Y un día poder darles la mano, o abrazarlos donde nos los encontremos y decirles: ¡Gracias por lo que me enseñó! ¡Gracias por ser parte de mi vida!

La participación política de las mujeres es clave para el fortalecimiento de la democracia en Honduras

Por: Richard Barathe.
Representante Residente del PNUD en Honduras.

En el marco del mes de la Independencia, quisiera compartir una reflexión sobre la situación de la mujer hondureña en la participación política. Honduras es el único país de la región de América Latina que es presidido por una mujer, la cual es también la primera Presidenta de su historia democrática. Sin embargo, tanto en Honduras como en toda Latinoamérica, persisten importantes deficiencias en la representación política de las mujeres y grandes desafíos en la plena y efectiva participación de las mujeres en la toma de decisiones. Esto, junto a los obstáculos sistémicos de las relaciones desiguales de poder, generan un impacto desproporcionado en contra de las carreras políticas de las mujeres hondureñas y sus particulares realidades étnicas, rurales y otras circunstancias diferenciadas.

Es importante plantear estos desafíos relacionados con los derechos políticos de las mujeres desde una mirada amplia de fortalecimiento del Estado de Derecho y del desarrollo social en su conjunto, especialmente en una región en donde converge el modelo "triángulo latinoamericano", en el que cada vértice lo compone el debilitamiento de la democracia, la desigualdad y la pobreza (PNUD, 2004).

En las Elecciones Generales de noviembre 2021, 8 mujeres más que en la legislatura pasada fueron electas como diputadas propietarias, representando un 27% del total (CNE, 2021). A pesar de este avance, Honduras es el único país de la región centroamericana con menos del 30% de mujeres diputadas. En cuanto a las alcaldías, el reto de paridad de género es aún mayor, ya que las alcaldesas representan tan solo un 6.37% en las corporaciones municipales del país (CNE, 2022). Estos datos muestran la necesidad de seguir promoviendo una democracia en donde las mujeres trasciendan de ser electoras a ser electas, fortaleciendo una democracia participativa e inclusiva.

La democracia con perspectiva de género y de derechos humanos, fortalece el Estado de derecho a través de la promoción de la cultura de paz y el desarrollo sostenible, promoviendo que las mujeres contribuyan a la toma de decisiones que afectan sus vidas y se beneficien del proceso democrático, tomando en cuenta que las mujeres conforman más del 52% de la población hondureña y el 54% del padrón electoral. Por lo cual, la democracia paritaria propone un modelo de un estado inclusivo y un nuevo pacto social donde la igualdad sustantiva entre hombres y mujeres sea una realidad, fortaleciendo los avances hacia una sociedad más inclusiva, justa e igualitaria.

Por lo cual, desde el PNUD hemos apoyado diversas acciones que responden a abordar las causas estructurales y culturales que limitan la participación de las mujeres en la política. En el marco del proceso electoral del 2021, el PNUD, en asocio con otras agencias del Sistema de Naciones Unidas, y en conjunto con acciones a nivel institucional y normativo con el Consejo Nacional Electoral (CNE), ha fortalecido las capacidades de las instituciones electorales sobre la incorporación del enfoque de género.

Adicionalmente, se reactivó el observatorio político de mujeres, única instancia de sociedad civil que da seguimiento a la participación de mujeres en política y a la violencia electoral contra las mismas. Junto a esta acción se ha realizado un proceso de veeduría sobre el balance de la paridad y la alternancia de los resultados de las elecciones generales 2021; el cual derivó en la documentación y publicación de 19 casos de violencia hacia mujeres políticas durante el proceso electoral.

Adicionalmente, se ha desarrollado el Sistema de Alerta Temprana que tiene como objetivo monitorear los casos de violencia que se generaron pre y post elecciones, el cual tiene un componente de violencia hacia las mujeres en política.

Desde el PNUD también hemos centrado nuestro apoyo en potenciar las iniciativas electorales con enfoque de género e inclusión para las diversas entidades del Gobierno hondureño a fin de consolidar mecanismos habilitantes a favor de las mujeres y otras poblaciones históricamente subrepresentadas.

Para el PNUD continúa siendo un compromiso central el trabajar en conjunto con socios y demás contrapartes para consolidar en conjunto una democracia paritaria, participativa y en donde las mujeres, tengan un papel central en la toma de decisiones y participación política del país. En donde la igualdad de género favorece el Estado de Derecho y la prevención de conflictos sociales y, por ende, favorece la consolidación de un desarrollo sostenible.

FINANCIERO

LO MÁS COMENTADO

La actividad económica mexicana avanzó un 1.3% interanual en julio pasado empujada en particular por la industria, según informó ayer el Instituto Nacional de Estadística y Geografía (Inegi) con base en cifras originales.

SEGÚN EL MINISTRO DE ENERGÍA

EL DÉFICIT DE LA ENEE SERÁ REDUCIDO A FINALES DE ESTE AÑO

De acuerdo con las autoridades, ellos tienen proyectado que el déficit se reducirá en Lio mil millones.

TEGUCIGALPA. Erick Tejada, ministro de Energía, avizoró que el déficit de la Empresa Nacional de Energía Eléctrica (ENEE) podría reducirse mucho más de lo estimado al cierre del presente año.

Sostuvo que la reducción del déficit, superará las expectativas porque se consideraba que a final del año el déficit sería de 22 mil millones de lempiras, según expresó el funcionario.

Además, mencionó que "el de nosotros va a ser mucho mejor tenemos proyectado a ver como evolución del último trimestre, pero tenemos proyectado (reducción del déficit), en 10 mil millones de lempiras".

Tejada, quien también es el gerente interino de la ENEE, detalló que confían en cumplir la meta, a pesar de que ellos tienen que enfrentar grandes compromisos, como un mayor pago de demandas laborales y más dinero en cesantías y el reordenamiento financiero.

Los resultados para la ENEE están contemplados para el último trimestre del año, en el plan de reducción de pérdidas.

DE INTERÉS

La ENEE tiene un déficit financiero de más de 10 mil millones de lempiras anuales y necesita cubrir esas responsabilidades, porque solo a los generadores renovables se les adeudan unos 16 mil millones, según expuso el ejecutivo.

PRESUPUESTO

En declaraciones recientes, Samir Siryi, director ejecutivo de la Asociación Hondureña de Energía Renovable (AHER), indicó que el aumento al presupuesto de ENEE, debería servir para invertir en las líneas de transmisión y distribución.

Se cuestionó de dónde va a salir el presupuesto, si de financiamientos, fondos propios de la estatal o de aportación de capital del Estado.

Asimismo, reconoció que la ENEE tiene muchas necesidades y requiere levantar el perfil de la entidad, estando al día con sus responsabilidades.

El ministro Tejada mencionó que confían en cumplir la meta, a pesar de que ellos tienen que enfrentar grandes compromisos.

Inflación sin tregua, un lastre para las pensiones en América

ESTADOS UNIDOS. El efecto de la inflación que golpea con especial dureza en los últimos meses está haciendo tambalear los sistemas de pensiones de las principales economías de América, que enfrentan la crisis con diversas estrategias que, a buen seguro, requerirán esfuerzos adicionales.

La revalorización de las pensiones se verá afectada en Estados Unidos, México, Brasil, Colombia, Argentina y Chile, países que a pesar de tener modelos distintos coinciden en una circunstancia: todos acusan el impacto de la subida de los precios y servicios derivada de la guerra en Ucrania, la pandemia, el aumento de las tarifas del transporte y la energía y los desajustes en la cadena de distribución global.

En Colombia, Mauricio Olivera, vicerrector académico de la Universidad de los Andes en Colombia y gerente general de Econometría Consultores, explica a Efe que las dos crisis -la pandemia y la inflación- están sacudiendo sobre todo a los países más débiles fiscalmente y ponen en riesgo los sistemas de pensiones a mediano y largo plazo, además de que algunos de ellos ya arrastraban fallas desde hace tiempo.

PARA SABER

Ante tasas de inflación que no se veían desde la década de 1980, los beneficios de la Seguridad Social, un sistema público de pagos que se nutre de contribuciones obligatorias, contempla aumentos mensuales según las subidas de la inflación.

En México, un trabajador formal promedio recibe menos del 30% de su salario cuando se jubila, por debajo de todos los países de la Organización para la Cooperación y el Desarrollo Económicos (OCDE), según un reporte del Banco de México, lo que está llevando a algunos sectores a reclamar la eliminación del sistema privado de pensiones.

Sin embargo, el presidente Andrés Manuel López Obrador ha descartado nuevas reformas tras la promulgada en 2021, que aumentó en un 40% el ingreso de los jubilados, redujo el requisito de 25 años de cotización a 15 e incrementó el aporte total del Estado y las empresas a la pensión del 6,5% al 15% sin aumentar la cuota de los trabajadores. **EFE**

Brasil recibe $65,603 millones en inversión extranjera hasta julio

BRASIL. Brasil recibió inversiones extranjeras directas (IED) por 65,603 millones de dólares entre enero y julio pasados, el mayor nivel desde marzo de 2020, informó ayer el Banco Central.

El valor acumulado de inversiones equivale al 3.73% del producto interior bruto (PIB), lo que supone cuatro centésimas más que el mes anterior, y permite financiar el déficit en las cuentas externas, que mantiene una tendencia creciente.

El déficit en cuenta corriente continuó incrementándose en julio, llegando a un acumulado de 18,411 millones de dólares al final de ese mes, lo que supone el peor dato del año.

El déficit en cuenta corriente acumulado en los doce meses terminados en julio alcanzó los 36,600 millones de dólares, lo que equivale al 2.08% del PIB y supone cerca de 3,000 millones de dólares más que el mes anterior.

(DE INTERÉS

En tanto, las reservas internacionales crecieron en 4,400 millones de dólares en el mes, llegando a un acumulado de 346,400 millones al cierre de julio.

MUNDO SOCIAL

Francis Alemán
Periodista

Hugo Díaz
Fotografías

¡Conmemorando 201 años de Independencia!

Momento en que se realizó el Brindis por la Independencia de Guatemala.

SAN PEDRO SULA. En el marco del doscientos un aniversario de la Independencia de Guatemala, el Consulado del país hermano en San Pedro Sula, celebró la ceremonia del Brindis de Independencia, en el salón José Cecilio del Valle, de la Plaza de las Banderas.

Al magno evento asistió un sinfín de reconocidas caras de la sociedad sampedrana, al igual que muchos amigos de la comunidad guatemalteca en la ciudad. Durante el especial acto, el cónsul de Guatemala, Rudy Monterroso, en compañía del embajador de Guatemala, Eduardo Antonio Escobedo, dieron sus palabras de bienvenida a los honorables invitados.

Manlio López Muñoz, Omar Cardona, Carlos Solís y Rafael Carrera.

El momento más esperado de la noche fue el ansiado Brindis de Independencia, presidido por el cónsul Rudy Monterroso, posteriormente todos disfrutaron de una espectacular velada. Luego de los actos protocolarios, los invitados pudieron degustar ricos platillos tradicionales del país anfitrión, al igual que de sus bebidas...

Juan Diego Filippi y Jorge Prado.

Luis Diego, Silvia y Luis Reyes.

José Luis Herrera y Marcela Fernández

Alex Canahuati y Nahum Moreno.

Teresa Pastor y Sandra Amador.

Iris Enríquez y Josué Cárcamo.

Los cónsules Gilberto Limón, Elías Kharoufeh, Francisco Chang y Sergio Guevara.

Víctor Manuel y Lizeth Rodríguez con Ramón Fuentes.

El presidente de la Asociación del Cuerpo Consular en San Pedro Sula, Karim Qubain, junto a su familia.

ESPECTÁCULOS

"MI HISTORIA ENTRE TUS DEDOS"

- Tailo Paz Lanza una nueva versión urbana Del clásico del Italiano Gianluca Grignani.

El internacional artista hondureño ahora nos sorprende con una nueva versión de uno de sus temas favorito de toda la vida, el clásico de una gran historia de amor que cautivó los corazones de todos los países latinoamericanos a nivel mundial en el año 1995.

Tailo relata lo importante y significante que es para él poder rehacer una nueva versión urbana a su propio estilo que lo caracteriza como artista, emocionado y orgulloso el hondureño, presenta una nueva versión de esta joya musical que promete revivir nuevamente la historia del clásico "Mi historia entre tus dedos".

El desierto y la ciudad de Las Vegas, Nevada, fue el escenario elegido por el artista para la filmación del vídeo clip que relata la ansiedad y desesperación de una pareja que se niega a aceptar la rotura de una gran historia de enamoramiento, inspirada en la adolescencia y el primer amor, ahora interpretada por Tailo Paz.

Durante la promoción de su sencillo anterior logró hacer una extensa gira de promoción en su país natal Honduras y México, logrando impactar en más de 150 medios en las diferentes ciudades como León, Querétaro, Aguascalientes, Guadalajara, Monterrey, Toluca, Puebla y Ciudad de México, y en las principales ciudades de Honduras.

Y ahora, el artista se prepara para arrancar una serie de shows en México, Honduras y Estados Unidos.

Ozuna y su nuevo proyecto

- La estrella de la música latina cerró un acuerdo con Sumerian Comics.

El cantante puertorriqueño Ozuna participará en una novela gráfica de acción, que se planea en el futuro adaptar a una película o serie de televisión, según fue informado a través de un comunicado.

El acuerdo marca una expansión a nuevos territorios creativos tanto para el cantante como para Sumerian Comics & Games, que recientemente adquirió la editorial de novelas gráficas y la compañía de juegos Behemoth Comics, indica la nota.

Aunque los detalles aún están en desarrollo, se describe el proyecto como una historieta tipo manga de acción y suspense inspirada en personajes como James Bond y Xander Cage.

"Me encanta colaborar para llevar mi creatividad a lugares nuevos e interesantes", dijo Ozuna sobre este nuevo proyecto.

HILARIA Y ALEC BALDWIN

son padres nuevamente

La instructora de yoga de 38 años anunció este fin de semana el nacimiento de su séptimo hijo con el actor, que nació el 22 de septiembre.

Hilaria compartió imágenes del miembro más nuevo de su familia extendida, la pequeña Ilaria Catalina Irena Baldwin, quien nació con 3.090 kg.

Italia en los Óscar

- "Nostalgia", de Mario Martone, representará al país en la edición 95 de la Academia.

Y estará dentro de la categoría a la mejor película extranjera en la 95ª edición de los Premios de la Academia de Artes y Ciencias Cinematográficas, así lo ha dado a conocer el Comité de selección de la película italiana nominada al Oscar.

La cinta, protagonizada por Pierfrancisco Favino, que regresa a su Nápoles natal después de 40 años, es una adaptación de una novela de Ermanno Rea en la que Martone explora los recuerdos, pero también el poder de la camorra, la mafia napolitana.

"Nostalgia" fue seleccionada entre los 12 filmes que competían para representar a Italia y entre los que figuraban "Dante" de Pupi Avati, "Chiara" de Susanna Nicchiarelli o "El Colibrí" de Francesca Archibugi, entre otras.

El próximo 21 de diciembre se conocerá las 15 mejores películas internacionales preseleccionadas por la Academia y el 24 de enero se conocerán las cinco películas nominadas para competir por el premio, que se entregará dos meses después en Los Ángeles.

ENTRETENIMIENTO

MISS CHIRIPA

"DE QUE ME SIRVE TU AMISTAD, YO SOLO QUIERO TU AMOR, ESPERO UN DÍA TENERTE MUY CERCA, JUNTO A MI CORAZÓN."

PALABRAS CRUZADAS

VERTICALES

1.- m. Ascensor destinado a elevar pesos. 2.- m. Cochinillo que todavía mama. 3.- adj. F. pl. Que emite. 4.- adj. Pl. Perteneciente o relativo al olfato. 5.- adj. Pl. Que tiene buena educación o urbanidad. 8.- tr. Poner forro a algo.

HORIZONTALES

1.- Tipo de Socialismo. 6.- Ciudad más grande de la isla de Chipre y la capital tanto de la República de Chipre. 7.- adj. Se dice del líquido al que se ha añadido alcanfor. 9.- intr. Volvió al lugar de donde se partió. 10.- Persona que siente que la aman. 11.- intr. Dicho de una cosa: Ser comprada o adquirida por determinado precio.

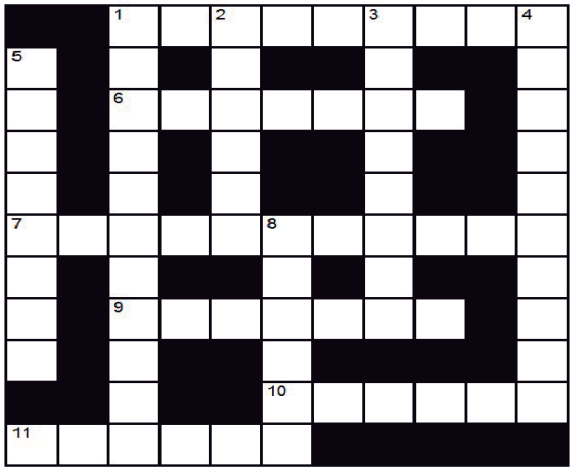

SOLUCIÓN

LA DIOSA ASTRAL

ARIES (marzo 21-abril 20)
Amor: dificultad para verbalizar sentimientos. Si lo intenta, no se arrepentirá y le hará bien a la pareja. Salud: salga a caminar. Sorpresa: un amigo reclamará deudas.

TAURO (abril 21-mayo 20)
Amor: la atracción resurgirá y estará a flor de piel. Los encuentros prolongados se disfrutarán a pleno. Salud: necesita descansar. Sorpresa: un dato erróneo afectará las metas.

GEMINIS (mayo 21-junio 21)
Amor: su necesidad de aventura quedará satisfecha con alguien que propone mágicos encuentros. Salud: disgusto afectará digestión. Sorpresa: novedades extravagantes de ex pareja.

CANCER (junio 22-julio 22)
Amor: querrá dejar todo atrás y hallar un afecto sincero y está cada día más cerca de su entorno. Salud: disfrutará de gran vigor. Sorpresa: le contarán chismes desopilantes.

LEO (julio 23-agosto 22)
Amor: desencuentros, confusiones y silencios. Todo indica que un replanteo hará bien a la pareja; anímese. Salud: buena y estable. Sorpresa: incomodidad por súbita visita.

VIRGO (agosto 23-septiembre 22)
Amor: si olvida compromisos tomados con su pareja, una tormenta se formará en lo sentimental. Salud: trabaje el optimismo. Sorpresa: una actitud audaz evitará disgusto.

LIBRA (septiembre 23-octubre 22)
Amor: la relación mejorará y la intimidad renacerá con inusitado brillo. Renovada seducción. Salud: controle sus nervios. Sorpresa: una presentación será exitosa.

ESCORPIO (octubre 23-noviembre 21)
Amor: gran brillo personal. Allí donde irá, las insinuaciones serán numerosas. Atrae y seduce. Salud: una consulta le alivia. Sorpresa: un rumor le alertará.

SAGITARIO (noviembre 22-diciembre 21)
Amor: la vida social será divertida pero hará que descuide a su pareja. Equilibrio. Salud: molestias en la espalda. Sorpresa: mediará en conflicto de amigos.

CAPRICORNIO (diciembre 22-enero 20)
Amor: la relación pasará por un gran momento, diálogo sincero, ternura; armonía. Salud: la gimnasia hará bien. Sorpresa: brillará en un encuentro.

ACUARIO (enero 21-febrero 19)
Amor: dos agradables personas dividirán a su corazón. Tomará una opción y será la más feliz. Salud: menos sal, mejor. Sorpresa: un viaje accidentado será divertido.

PISCIS (febrero 20-marzo 20)
Amor: emociones nuevas fortalecerán a la pareja y permitirán confesiones atrevidas; lo disfrutará. Salud: una dolencia terminará. Sorpresa: regalos inesperados.

SI USTED CUMPLE AÑOS HOY ES UNA PERSONA: INTELIGENTE Y CALCULADORA. SE ANTICIPA A LOS PENSAMIENTOS DE LOS DEMÁS.

EL PAÍS/DIGITAL

TECH News

ZTE Axon 30S

LA DEMOCRATIZACIÓN DEL SMARTPHONE CON CÁMARA BAJO PANTALLA.

ZTE ha presentado su Axon 30S en China y, como su nombre indica, se trata de una versión ligeramente actualizada del Axon 30 del año pasado que aquí analizamos con menos precio y con idénticas características técnicas.

Las especificaciones básicas y el diseño permanecen sin cambios, mientras que la única diferencia notable está en el lado del software donde el ZTE Axon 30S ahora funciona con Android 12 con MyOS 12, la capa personalizada de la compañía china.

El precio también se ha modificado: el modelo básico de 8/128 GB cuesta ahora 250 euros, mientras que el modelo de 12/256 GB se va a los 340 euros, que era el precio de lanzamiento del Axon 30 de 8/128 GB del año pasado. Claro, hablamos de los precios en China, no en Occidente.

El Axon 30S puede adquirirse en color negro o azul a partir de hoy en China, mientras que la disponibilidad internacional no se ha detallado por el momento. El ZTE Axon 30S trae una pantalla OLED de 6,92 pulgadas de 10 bits con resolución FHD+ y una tasa de refresco de 120 Hz. El teléfono mantiene la cámara selfie de 16 Mpx bajo la pantalla (UD) y el escáner de huellas digitales UD.

ZTE ha sorprendido a muchos al repetir un móvil en características un año después, con tan solo cambiar una letra de su nombre y poniendo una versión más actualizada de Android. Sin duda, uno de los movimientos más curiosos del sector este año.

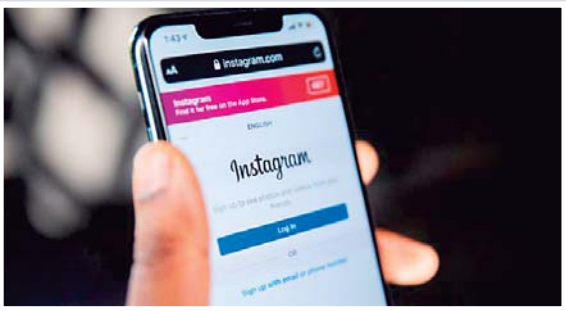

INSTAGRAM AUMENTA LA DURACIÓN DE SUS 'STORIES'

HASTA AHORA, LOS USUARIOS CONTABAN CON UN LÍMITE DE 15 SEGUNDOS PARA LAS HISTORIAS EN FORMATO VÍDEO.

Instagram permite compartir Historias, o contenidos efímeros, en formato vídeo, pero hasta ahora cortaba en distintos clips aquellos que sobrepasan los 15 segundos de límite máximo que admitía, algo que ya no va a ocurrir con aquellos que duren hasta un minuto.

Los usuarios podrán crear y compartir Historias de hasta 60 segundos de duración, un cambio que la compañía ha empezado a desplegar entre los usuarios de la red social a nivel global, tras su prueba el año pasado.

El nuevo límite permitirá compartir vídeos más largos y sin cortes, siempre que duren menos de un minuto, como ha confirmado la compañía a TechCrunch.

VISA | FIFA WORLD CUP Qatar2022
Worldwide Partner

Lleva tu pasión y a quien tú quieras a la final de Catar 2022™

Banco Atlántida

Gracias al Machine Learning

META DEMUESTRA CÓMO SABE LA POSTURA DEL USUARIO DE SUS GAFAS META

Quest 2 sin necesidad de sensores externos.

Los avances de Meta en el sector de las gafas de RV con su Meta Quest 2 están siendo agigantados, sobre todo con lo que respecta a la lectura corporal al completo sin necesidad de sensores extra. Su desarrollo ahora se ha centrado en mostrar el cuerpo completo, incluyendo brazos, piernas, tronco y cabeza con tan solo hacer uso de estas gafas.

En un nuevo artículo titulado QuestSim, los investigadores de Meta demostraron un sistema impulsado por una red neuronal que estima cómo será la pose corporal del jugador sin necesidad de sensores extra. No se han colocado bandas de seguimiento en las piernas ni se han utilizado alguna cámara externa para este sistema.

Los investigadores afirman que el funcionamiento de este sistema es incluso más efectivo que el de los sensores para la captación de movimiento. A pesar de estos significativos avances, Meta Reality Labs admite que hay que seguir trabajando. Y es que, si te mueves lo suficientemente rápido, el modelo ML no consigue identificar correctamente tu postura.

Por otro lado, el cuerpo hace mil y una posturas que pueden resultar extrañas e inusuales y, por supuesto, la red neuronal no está lo suficientemente entrenada como para saber leerlos todos.

La consola de Sony no para de adelgazar

EL SECRETO DE POR QUÉ LAS NUEVAS PLAYSTATION 5 PESAN MENOS.

Y es que si el modelo de PlayStation 5 de 2020 pesaba unos 4,5 kg, el de 2022 no llega a los 3,9 kg. Para esta bajada de peso la compañía japonesa ha tenido que modificar su característica principal: el disipador... y el SoC.

La última variante de la consola de Sony cuenta con un SoC actualizado fabricado en los 6 nm de TSMC. Este nodo más pequeño es compatible con el nodo de 7 nm que se ha utilizado hasta ahora para el SoC Oberon de Sony PS5.

El nuevo chip de 6 nm tiene el mismo diseño y no introduce cambios en la configuración del procesador. Dicho esto, las arquitecturas subyacentes de computación Zen2 y de gráficos RDNA2 no han cambiado.

El diseño y las especificaciones del Oberon Plus son idénticos a los de la variante de 7 nm, aunque el chip es más pequeño, unos 260 mm^2 en comparación con los 300 mm^2 originales. Estos cambios significan que la consola requiere menos energía y una refrigeración menos exigente. Se espera que, tras la PlayStation 5, sea la Xbox Series X quien actualice su SoC para finales de año.

INTERNACIONAL

LO MÁS COMENTADO

Un maratón benéfico de 24 horas con el objetivo de recaudar fondos para los damnificados por el huracán Fiona en Puerto Rico se realizará en Nueva York el próximo viernes, según informaron ayer las dos organizaciones sin ánimo de lucro que organizan el evento.

DEBERÁ ENFRENTAR LA JUSTICIA ESTADOUNIDENSE

EE.UU. INSISTE EN LA EXTRADICIÓN DE SNOWDEN PESE A SU CIUDADANÍA RUSA

El exanalista de la Agencia Central de Inteligencia huyó del país norteamericano, donde está acusado de violar la ley de espionaje.

WASHINGTON, EE.UU. El Gobierno de Estados Unidos insistió ayer en que el exanalista de la CIA Edward Snowden debe ser extraditado y someterse a la Justicia estadounidense, aunque haya adquirido la ciudadanía rusa.

"Nuestra postura no ha cambiado. El señor Snowden debería regresar a Estados Unidos, donde tiene que enfrentarse a la Justicia como lo haría cualquier otro ciudadano estadounidense", dijo en una rueda de prensa el portavoz del Departamento de Estado, Ned Price.

El funcionario dijo que no le consta que Snowden haya renunciado a su pasaporte estadounidense e insinuó que, tras adquirir la ciudadanía rusa, el exanalista "podría ser reclutado" para luchar en Ucrania como parte de la movilización de reservistas.

APROBACIÓN

El presidente ruso, Vladímir Putin, concedió ayer la ciudadanía rusa a Snowden, de 39 años y asilado político en Rusia desde 2013.

El el portavoz del Departamento de Estado, Ned Price, dijo que no le consta que Snowden haya renunciado a su pasaporte estadounidense.

El exanalista de la Agencia Central de Inteligencia huyó ese año de EE.UU., donde está acusado de violar la ley de espionaje tras revelar detalles de programas de la Inteligencia estadounidense.

Además de escribir libros, Snowden trabaja de consultor y ofrece videoconferencias a nivel mundial sobre las tecnologías de la información, sus riesgos y amenazas.

PARA SABER

Snowden, que solicitó la ciudadanía el 2 de noviembre de 2020, no ha realizado ningún comentario alusivo a la invasión rusa de Ucrania que arrancó en febrero pasado.

Canciller nipón recibe a homólogos de México, Panamá, Honduras y El Salvador

TOKIO. El ministro de Exteriores de Japón, Yoshimasa Hayashi, se reunió ayer en Tokio con sus homólogos de México, Panamá, Honduras y El Salvador, con motivo de sus visitas para asistir al funeral de Estado del exprimer ministro nipón Shinzo Abe que se celebrará hoy martes.

Hayashi celebró encuentros bilaterales ayer lunes con el secretario de Relaciones Exteriores de México, Marcelo Ebrard; con la canciller panameña, Erika Mouynes; con la ministra salvadoreña de Exteriores, Alexandra Hill; y con el titular hondureño del ramo, Eduardo Enrique Reina.

El canciller nipón agradeció a sus homólogos sus desplazamientos a Japón para asistir al funeral de Estado previsto hoy martes en el pabellón Nippon Budokan de Tokio en recuerdo a Abe, quien fue asesinado el pasado julio en plena calle en un acto de campaña electoral, un atentado que conmocionó al país asiático.

Está previsto que unas 4,300 personas, incluidos unos 700 representantes de 217 países y organizaciones internacionales, asistan al funeral de Estado, que se celebrará también rodeado de un amplio despliegue de seguridad. **EFE**

El canciller agradeció a sus homólogos sus desplazamientos a Japón para asistir al funeral.

DE INTERÉS

Entre los dignatarios extranjeros de mayor perfil que participarán en el evento figuran también la vicepresidenta estadounidense, Kamala Harris; el presidente del Consejo Europeo, Charles Michel; el primer ministro de Cuba, Manuel Marrero; o el primer ministro indio, Narendra Modi.

Los Gobiernos de América se alistan para el fin de la pandemia

WASHINGTON, EE.UU. Los Gobiernos del continente americano inauguraron ayer en Washington la conferencia sanitaria quinquenal en la que se elegirá al nuevo líder de la Organización Panamericana de la Salud (OPS) y se establecerán los retos sanitarios de la región una vez superada la pandemia de COVID-19.

Los representantes sanitarios de los 36 países que conforman la OPS deberán escoger el próximo miércoles al sucesor de la actual directora, la dominiquesa Carissa Etienne, quien se despidió hoy del organismo tras encadenar dos mandatos de cinco años.

"La pandemia nos desafió como nunca antes y no tengo que recordarles que fue el evento más raro en los 120 años de la OPS", declaró Etienne al hacer el balance de su mandato.

Sin embargo, y a pesar de tener "recursos insuficientes", el organismo panamericano de salud ha proporcionado a los países de la región apoyo técnico, pruebas diagnósticas, medicamentos, oxígeno y vacunas para enfrentar el coronavirus, reivindicó. **EFE**

Continúa en Guatemala búsqueda de mujeres desaparecidas en hundimiento

GUATEMALA. Las autoridades de protección civil de Guatemala continuaban ayer con la búsqueda de dos mujeres desaparecidas el pasado sábado, después de que se hundiera la calle en la que transitaban.

Miembros de la Coordinadora Nacional para la Reducción de Desastres (Conred) han llevado a cabo tareas de búsqueda y rescate en las últimas horas, sin éxito hasta el momento, según constató Efe en el hundimiento, 20 kilómetros al sur de la Ciudad de Guatemala.

La calle en la que transitaban las dos mujeres, de 38 y 15 años, se desintegró el pasado sábado debido a las lluvias y el vehículo en el que se transportaban cayó a un abismo, de acuerdo con diversas fuentes.

Minutos después de la caída del primer automóvil el sábado por la noche, otro vehículo también se precipitó a la hondonada y tras algunas horas fueron rescatadas cuatro personas, tres de ellas heridas. **EFE**

Haití vive un nuevo paro en medio de acuciante crisis

HAÍTI. La capital de Haití y otras localidades se paralizaron ayer en el inicio de tres días de huelga por el reciente aumento del precio de los combustibles en medio de la acuciante crisis sociopolítica y económica, a la que se suma la sangrienta guerra de bandas armadas.

La ciudad respondió a la convocatoria de una huelga de tres días realizada por los sindicatos del transporte público para obligar al primer ministro, Ariel Henry, a dar marcha atrás a la decisión de aumentar el precio de los combustibles.

Tras una semana de tímida reanudación de las actividades luego de las últimas protestas, el área metropolitana de Puerto Príncipe despertó hoy paralizada.

Las empresas públicas y privadas, así como los bancos comerciales mantienen sus puertas cerradas, mientras que el transporte público es totalmente nulo.

Decenas de personas tuvieron que recorren kilómetros y kilómetros para conseguir productos de primera necesidad y agua potable.

Esta situación es similar a la que se da en las grandes ciudades del interior, algunas de las cuales llevan días con barricadas después de que las autoridades policiales se esforzaran en retirarlas de las calles para facilitar la reanudación de las actividades.

Una semana después de que Henry prometiera en su segundo discurso a la nación en septiembre que el combustible estaría disponible en los surtidores, la realidad es muy diferente.

Nicaragua se solidariza con Rusia en la ONU y aboga por el multilateralismo

NACIONES UNIDAS. El Gobierno de Nicaragua se solidarizó ayer con la "gran batalla" que libra Rusia en Ucrania, con "la admirable resistencia y desarrollo justo de la República Popular China", y abogó por el establecimiento de un mundo multipolar.

Nicaragua, gobernada por el sandinista Daniel Ortega, también se solidarizó con Cuba, Irán, Palestina y Venezuela durante el 77º Periodo de sesiones de la Asamblea General de las Naciones Unidas que se celebra en la ciudad de Nueva York.

Además hizo un llamado a esos países, más Bielorrusia, Siria, entre otros, a que "es hora de seguir unidos" para librar "todas las magníficas, colosales batallas que estamos seguros resultarán en el más sublime y supremo triunfo de todos los tiempos: otro mundo que es ya indispensable e impostergable". **EFE**

CRIMINAL ERA PACIENTE DE UN PSIQUIÁTRICO

ATAQUE DE UN EXALUMNO EN UNA ESCUELA RUSA DEJA 15 MUERTOS Y 24 HERIDOS

El autor del tiroteo es un hombre que formaba parte de una "organización neofascista".

El atacante, que se suicidó, llevaba una camiseta con simbología nazi.

RUSIA. El ataque de un exalumno de una escuela rusa en la república de Udmurtia, en los Urales, dejó ayer al menos 15 muertos y 24 heridos, y evocó dos tragedias similares ocurridas a lo largo de 2021.

"Murieron 15 personas, entre ellas 11 niños y 4 adultos", según un comunicado del Comité de Instrucción ruso.

Entre los 24 heridos, hay 22 menores, agrega la nota.

Los adultos fallecidos son dos guardias del colegio y dos profesores, informaron las autoridades.

El autor del tiroteo, que ocurrió en la escuela 88 de Izhevsk, fue identificado como Artiom Kazántsev, de 34 años, y graduado en el mismo centro educativo.

"Conocemos el nombre del hombre que hizo eso. Es Artiom Kazántsev, un habitante de Izhevsk, que estaba en el registro de pacientes de un psiquiátrico.

El atacante, que se suicidó, llevaba una camiseta con simbología nazi, según se desprende de las imágenes del lugar difundidas por el Comité de Instrucción.

Según las autoridades, estaba armado con dos pistolas de aire comprimido reconvertidas para disparar con munición letal.

En los cargadores de la pistola, cuyas fotos fueron publicadas en redes sociales, se puede leer la palabra "odio" escrita con pintura roja.

Los investigadores rusos han practicado un registro en el domicilio del tirador para recabar más información sobre los detalles de la tragedia.

LOS NIÑOS SALTABAN POR LA VENTANA

Kazántsev llegó a su antigua escuela alrededor de las 11.00 horas (07.00 GMT).

Los alumnos del centro dicen que mató de un tiro a uno de los guardias nada más entrar por la puerta principal.

Posteriormente, según testigos, comenzó a desplazarse por distintas aulas.

Algunos de los alumnos tuvieron que saltar por la ventana ante la imposibilidad de escapar por el pasillo y presentan distintas lesiones y fracturas por caída de altura, según fuentes médicas.

> ***"El presidente Putin lamenta profundamente la muerte de las personas, los niños en la escuela, donde tuvo lugar un ataque terrorista".***
>
> ***Dmitri Peskov, portavoz del Kremlin.***

Una alumna de la escuela dijo al canal de Telegram Baza que estaba en clase de matemáticas cuando oyó los disparos.

Según la niña, el atacante disparó contra su profesora. Luego salió de la sala y continuó caminando por el pasillo al grito "¿Dónde estáis, cabrones?".

Otras maestras se encerraron en las aulas con sus pupilos, tras colocar "barricadas" con ayuda de muebles.

Las autoridades de Udmurtia declararon varios días de luto por las víctimas del ataque que se prolongarán hasta el 29 de septiembre.

Asimismo, presentaron sus condolencias el presidente ruso, Vladímir Putin; el primer ministro, Mijaíl Mishustin, y otras autoridades.

La NASA regresa al hangar el cohete de Artemis I ante amenaza de huracán Ian

MIAMI, EE.UU. El potente cohete SLS con la nave Orion acoplada para la misión Artemis I, que viajará más allá de la Luna, será retirado esta noche de su rampa de lanzamiento en Cabo Cañaveral (Florida) y llevado a un hangar ante la amenaza del huracán Ian, indicó ayer la NASA.

Este anuncio puede significar un atraso de la fecha para intentar un nuevo lanzamiento del cohete, que ha tenido ya tres veces que aplazarse, dos por razones técnicas y una tercera por Ian.

El tercer intento de lanzamiento estaba inicialmente previsto para mañana, 27 de septiembre, y la siguiente oportunidad es el 2 de octubre, pero, al tener que mover la nave a un hangar, podría atrasarse.

"Los gerentes se reunieron el lunes por la mañana y tomaron la decisión con base en las últimas predicciones meteorológicas asociadas con el huracán Ian, luego de que los datos adicionales recopilados durante la noche no mostraran una mejora en las condiciones esperadas para el área del Centro Espacial Kennedy", dijo la agencia en el blog de la misión. **EFE**

INTERNACIONAL

LOS BRASILEÑOS IRÁN A LAS URNAS EL PRÓXIMO DOMINGO

BOLSONARO RECIBE A LA MISIÓN DE OBSERVADORES DE LA OEA PARA LAS ELECCIONES

La comisión está formada por 55 personas de 17 nacionalidades.

BRASIL. El presidente brasileño, Jair Bolsonaro, recibió ayer a los miembros de la comisión de observación que la OEA ha nombrado para los comicios del próximo domingo en el país, en los que el mandatario aspira a la reelección.

"Fue un encuentro en un clima muy cordial", dijo a los periodistas el excanciller paraguayo Rubén Ramírez Lezcano, jefe de la misión enviada a Brasil por la Organización de Estados Americanos (OEA), tras reunirse con Bolsonaro en el Palacio presidencial.

"Nuestra misión es absolutamente de observación, en pleno respeto a las instituciones de Brasil", apuntó el diplomático, que está al frente de una comisión formada por 55 personas de 17 nacionalidades.

Según Ramírez Lezcano, los observadores de la OEA se desplegarán por casi todo el país el próximo domingo, cuando los brasileños irán a las urnas para elegir un nuevo presidente y 27 gobernadores, así como para renovar las cámaras legislativas nacionales y regionales.

ENCUESTAS

Bolsonaro, según las encuestas, tiene una intención de voto un poco superior al 30 %, frente al 45 % que obtendría el expresidente Luiz Inácio Lula da Silva, candidato de un amplio frente progresista que, según los mismos sondeos, pudiera hasta superar el 50 % en la primera vuelta del próximo domingo y liquidar así la disputa.

Bolsonaro, según las encuestas, tiene una intención de voto un poco superior al 30 %.

El actual mandatario, líder de una emergente ultraderecha, ha sido crítico con las misiones de observadores internacionales, que han sido invitadas por el Tribunal Superior Electoral (TSE), responsable por la organización de los comicios.

En varias ocasiones, Bolsonaro ha dicho que esas misiones "no tendrán nada que observar", pues considera que el sistema electrónico que el país utiliza para las elecciones desde 1996 no permite ningún tipo de auditoría.

En esa misma línea, sostiene que las urnas electrónicas favorecen los posibles fraudes, a pesar de que, desde que fueron adoptadas, no ha habido una sola denuncia de irregularidades. **EFE**

DE INTERÉS

Además de la OEA, el TSE ha invitado para estas elecciones a misiones de observadores de la Comunidad de Países de Lengua Portuguesa (CPLP), de la Unión Interamericana de Organismos Electorales (Uniore), la Fundación Internacional para Sistemas Electorales y el Centro Carter.

AVISO DE REFORMA A ESCRITURA DE CONSTITUCION DE SOCIEDAD.-

Por este medio y para los efectos de ley, se hace del conocimiento público que mediante los instrumentos número setecientos setenta y dos **(772)** en fecha veintitrés de mayo del años 2022, E instrumento un mil cuatrocientos cuarenta y cinco **(1475)** en fecha diecinueve de septiembre del años 2022, Autorizados en la ciudad de San Pedro sula, ante los oficios del **NOTARIO MARIO GERARDO RAMIREZ FLORES**, **HACE SABER**: Que el suscrito notario se reformo la escritura de constitución de la sociedad mercantil en el domicilio de San pedro Sula Departamento de cortes, denominada **QUIMICOS DEL NORTE S. DE R.L DE C.V** también conocido como **"QUIMINOR"**, habiéndose reformada la cláusula décimo séptimo, se nombró al nuevo GERENTE GENERAL Y REPRESENTANTE LEGAL al señor **CARLOS FERNANDO CRUZ RAUDALES;** y el nombramiento al nuevo GERENTE ADMINISTRATIVO al señor **CARLOS ARMANDO CRUZ ESPINOZA** San Pedro Sula, Cortés, 27 de septiembre del 2022.-

ASAMBLEA DE SOCIOS

AVISO DE HERENCIA AB-INTESTATO

Exp. 0501-2021-5529-LCV

La infrascrita Secretaria del Juzgado de Letras Civil de la Sección Judicial de San Pedro Sula, Cortes, al público en general y para efectos de la Ley, **HACE SABER:** Que en este Juzgado en fecha; **catorce de septiembre del año dos mil veintidós** se dictó sentencia definitiva; **FALLA**: Declarando con lugar la solicitud de posesión efectiva de herencia Ab Intestato presentada por la señora **SORAYDA JANANIA SEADE** conocida también como **SARAYDA JANANIA SEADE y SORAYDA S. JANANIA** de los bienes, derechos y acciones dejados su fallecimiento por el difunto padre el señor **JACOBO JANANIA LOPEZ(Q.D.D.G); 3)** Se concede a los herederos la posesión efectiva de la herencia. **4)** Esta sentencia se profiere sin prejuicio de otros herederos testamentarios o Ab intestato de igual o mejor derecho. **MANDA**: **1.-** Que se publique este fallo en un periódico de la localidad de mayor circulación y; **2.-** Que se haga la correspondiente inscripción que previene la Ley en el Registro de Sentencias del departamento; **3.-** Que se extienda a los interesados o a su apoderado Legal la certificación de estilo para que se opere la tradición de derechos; una vez que quede firme el mismo

San Pedro Sula, Cortés, veintiuno (21) de septiembre del año dos mil veintidós (2022).

MARTHA SUYAPA CHAVARRIA, SECRETARIA ADJUNTA.

AVISO DE HERENCIA AB-INTESTATO

Exp. 0501-2022-02068-LCV

La infrascrita Secretaria del Juzgado de Letras Civil de la Sección Judicial de San Pedro Sula, Departamento de Cortés, al público en general y para efectos de la Ley, **HACE SABER:** Que en este Juzgado con fecha **dieciocho de agosto del año dos mil veintidós;** se dictó Sentencia definitiva Declarando Heredero Ab-Intestato a la señora **SORAYDA JANANIA SEADE** conocida también como **SARAYDA S. JANANIA,** de todos los bienes, derechos y acciones dejados por su difunta madre la señora **REVECA SEADE ARRIAGA también conocida como REVECA SAADE ARRIAGA, REVECA JANANIA Y REBECA SEADE (Q.D.D.G),** sin perjuicio de otros Herederos Ab-Intestato o Testamentarios de igual o mejor derecho, en consecuencia, se le concede la posesión efectiva de Herencia.-

San Pedro Sula, Cortés, 08 de septiembre del año 2022.-

ABG. SONIA ELIZABETH GONZALEZ JUAREZ SECRETARIA ADJUNTA, JUZGADO DE LETRAS CIVIL DE LA SECCION JUDICIAL DE SAN PEDRO SULA, CORTES.

Colombia y Venezuela reabren la frontera común cerrada hace siete años

COLOMBIA. Colombia y Venezuela reabrieron ayer lunes oficialmente su frontera común, que estuvo cerrada durante siete años, con un acto encabezado por el presidente Gustavo Petro y, por el lado venezolano, el gobernador del estado Táchira, Freddy Bernal, y los ministros de Transportes y de Industria.

El acto protocolario, que comenzó con la interpretación de los himnos nacionales y saludo de manos de las dos delegaciones, se llevó a cabo en el puente internacional Simón Bolívar, el principal de los puestos fronterizos entre los dos países, e incluyó el paso de los primeros camiones de carga en ambos sentidos.

La comitiva venezolana la completaron el ministro de Transporte, Ramón Velásquez, el ministro de Industria, Hipólito Abreu, y el superintendente del Seniat (Hacienda), José David Cabello.

El acto, aunque simbólico, estuvo cargado de emotividad y celebración del lado venezolano, donde soltaron globos al aire con los colores de la bandera de ambos países, y unas 50 personas se acercaron para aplaudir y gritar consignas de festejo.

Vestidos con guayabera blanca, Petro y los integrantes de la delegación venezolana presenciaron el paso de la primera gandola (camión) venezolano que cruzó la frontera cargado con 32 tonelada de hierro hacia el lado colombiano.

Para dar un toque festivo al acto, el camión, adornado con la bandera venezolana y con globos de los colores amarillo, azul y rojo, hizo sonar su bocina mientras avanzaba lentamente por el puente Simón Bolívar. **EFE**

Petro y sus ministros, así como la delegación venezolana presenciaron el paso de los primeros camiones.

PARA SABER

La carga del camión eran dos bobinas de hierro, cada una con un peso de 16 toneladas, lo que se convierte en la primera exportación oficial entre ambos países, por tierra, y en los últimos siete años.

+Clasificados
Bienes Raíces

Horario de Atención:
Lunes a Viernes de 8am - 5pm
Sábado y domingo **cerrado.**

PBX: 2556-5750
clasificados@elpais.hn

Caja Maya Bienes Raíces e Inversiones
TELÉFONOS 9658-7869 9978-5136 9959-7400

BOSQUES DE MERENDÓN
400 metros de construcción, 4 habitaciones completas, cocina, desayunador, cuarto de empleada, área de lavandería, garaje para 3 carros. 1,300 varas, lleva piscina.
PRECIO
$750,000
NEGOCIABLE

UNA ZONA PREFIJADA
LOS ARCOS
1300 varas 4 metro de contrución 4 habitaciones completa picisna.
$550 MIL
NEGOCIABLE

BARRIO GUAMILITO
UN EDICFICIO DE 3 PLANTAS, 850 VARAS, PARA OFICINA
PRECIO
L.14,000,000
NEGOCIABLE

6,000 VARAS
Para Hotel, mercado o cualquier tipo de negocio, frente a la Coca Cola.
$100
POR VARA
NEGOCIABLE

100 MANZANAS
EN EL LAGO DE YOJOA.
Arriba de Santa CRuz
17,000,000
NEGOCIABLE

336 MANZANAS PLANAS
En la rectadel Lago de Yojoa, para ganadería, vivienda popular o agricultura.
L. 230,000
POR MANZANA

3 MANZANAS EN CHACHAGUALA
FRENTE AL MAR
$26
POR VARA
NEGOCIABLE

A 6 MINUTOS DEL CENTRO DE CHOLOMA
Para vivienda popular o para parque industrial, otros rubros. No inundable, luz y agua, casi pegado al bulevar.
L.86,000,000
NEGOCIABLE

16 MANZANAS
EN EL LAGO DE YOJOA.
Con una Finca.
LPS. 6,000,000
NEGOCIABLE

ENTRE PLAYÓN Y UNIVERSIDAD
Se vende 2000 varas, para parqueo o bodegas o casa clase media.
VALOR 6,600 MILLONES

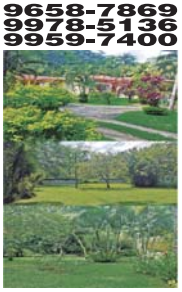

1 MANZANA Y MEDIA BELLAVISTA
9000 varas
$190 POR VARA

SE VENDEN 62.74 MANZANAS
LPS. 14.5 MILLONES
negociables.
Totalmente planas con casa en sector Tela, documentos en orden. Con Palma ya en producción.

EN COMAYAGUA
PROPIEDADES CERCANAS AL AEROPUERTO DE PALMEROLA

63 MANZANAS
FRENTA A LA CA-5
RUMBO A TEGUCIGALPA
L 4.5 MILLONES
POR MANZANA
NEGOCIABLE
A 6 kilómetros del Aeropuerto Internacional de Palmerola, topografía totalmente plana, escritura pública sin gravámenes, electricidad dentro de la propiedad, acceso a agua en abundancia de Represa El Coyolar, calle de terracería por el sur.
APTO PARA:
COMPLEJO HETELERO, URBANIZAR, CENTRO COMERCIAL, CULTIVOS O GANADERÍA.

380 MANZANAS
PLANAS CON AGUA
FRENTE DE CARRETERA A PALMEROLA
L 3.8 MILLONES
POR MANZANA
NEGOCIABLE
APTO PARA:
COMPLEJO HETELERO, URBANIZAR, CENTRO COMERCIAL, CULTIVOS O GANADERÍA.

32 MANZANAS
PLANAS
FRENTE A PALMEROLA CON LUZ Y AGUA
L 3.5 MILLONES
POR MANZANA
NEGOCIABLE
APTO PARA:
COMPLEJO HETELERO, MALLES, URBANIZAR, BODEGAS, EDIFICIOS.

26 MANZANAS
TOTALMENTE PLANAS
K6 - CANAL SECO
L 1.25 MILLONES
POR MANZANA
NEGOCIABLE
ACCESO A ELECTRICIDAD Y AGUA PERFORANDO POZO.
APTO PARA:
COMPLEJO HETELERO, MALLES, URBANIZAR, BODEGAS, EDIFICIOS.

15 MANZANAS
PLANAS
CERCA A PALMEROLA DESVÍO A LA PAZ
L 1.8 MILLONES
POR MANZANA
NEGOCIABLE
APTO PARA:
COMPLEJO HETELERO, MALLES, URBANIZAR, BODEGAS, EDIFICIOS.

AVISOS LEGALES

AVISO DE DISOLUCIÓN Y LIQUIDACIÓN
DE SOCIEDAD MERCANTIL ANÓNIMA DE CAPITAL VARIABLE

A los interesados y público en general, para los efectos legales correspondientes y en cumplimiento del artículo 340 del Código de Comercio, hace saber: Que mediante Asamblea General Extraordinaria de Accionista de la sociedad mercantil denominada **Molinos Modernos, S.A. de C.V.,** cuya acta se protocolizó mediante Instrumento Público Número Quinientos Veintidós (522), en fecha trece (13) de noviembre del año dos mil catorce (2014), ante los oficios de la Notario Argentina María Valle de Castro e inscrito bajo la matrícula 75701, número 29725 del Registro Mercantil de Francisco Morazán, se tomó el acuerdo de disolución y se nombró como liquidadora a la señora Ana Lucia Cerezo Diéguez, quien en posesión de su cargo, presenta y transcribe el Balance General final de liquidación, al treinta y uno (31) de julio del dos mil veintidós (2022), para los efectos de su publicación, en los términos siguientes:

Molinos Modernos, S.A. de C.V.
Balance General
Al 31 de Julio 2022
(EXPRESADOS EN LEMPIRAS)

				2022
ACTIVO				
Activo Corriente				
Efectivos y Equivalentes de Efectivo			L	62,500
Total activo corriente				62,500
Propiedad, mobiliario, maquinaria y equipo - neto				-
TOTAL ACTIVO				62,500
PASIVO Y PATRIMONIO:				
PASIVO CORRIENTE				
Proveedores y cuentas por pagar a comerciales			L	-
Total pasivo corriente				-
TOTAL PASIVO				-
PATRIMONIO:				
Capital social - acciones comunes			L	62,500
Accionista CMI Alimentos Global, S.L.	L	61,875		-
Accionista Corporación Multi-Inversiones Hispania, S.L.		625		-
Reserva legal		-		-
Utilidades acumuladas		-		-
Total de patrimonio		62,500		L 62,500
TOTAL PASIVO Y PATRIMONIO				62,500

Ana Lucia Cerezo Diéguez
Ana Lucia Cerezo Diéguez
Liquidadora

Darlin Yanira Castellanos Cáceres
Contador General número 53225-3

AVISO

Yo, **MARIA TERESA LOPEZ GALE,** en mi condición de Apoderada Legal de los señores, **"RAMON EDGARDO MEJIA GUZMAN y KARLA YESENIA CRUZ AMAYA.",** en cumplimiento de la Ley y para efectos de la misma, HAGO DE PUBLICO CONOCIMIENTO, que en un plazo máximo de cinco días a partir de la fecha presentaré ante la **GERENCIA DE AMBIENTE** Solicitud de LICENCIA AMBIENTAL para el proyecto denominado **"BODEGA DE ALMACENAMIENTO",** el cual se encontrará ubicado en la colonia Guadalupe 19 calle, 2-3 avenida, Sector N.E. de la ciudad de San Pedro Sula, Depto. De Cortés.

San Pedro Sula, Cortés, 26 de Septiembre del año 2022.

AVISO DE TITULO DE PROPIEDAD POR PRESCRIPCIÓN ADQUISITIVA

La infrascrita Secretaria del Juzgado de Letras de la Sección Judicial de Juticalpa departamento de Olancho, al público en general y para efectos de ley hace saber: que en fecha veintiuno de junio del año dos mil veintidós se presentó a este despacho la abogada **ODIS GOMEZ RAMIREZ,** en su condición de apoderada legal de la señora **FRANCISCA GRICELDA MATUTE ROSALES,** mayor de edad, soltera, hondureña, ama de casa, originaria de San Francisco de la Paz, departamento de Olancho, con domicilio actual en San Pedro Sula, departamento de Cortes, con número de identidad **1519-1965-00236,** solicitando, **TITULO DE PROPIEDAD POR PRESCRIPCIÓN ADQUISITIVA.-** Lote de terreno ubicado en Aldea Tierra Blanca, Municipio de San Francisco de la Paz, Olancho, con un área superficial de **DICISEIS MIL QUINIENTAS SETENTA Y OCHO PUNTO VEINTITRES METROS CUADRADOS (16,578.23m2) equivalentes a VEINTITRÉS MIL SETECIENTAS SETENTA Y SIETE PUNTO CUARENTA Y CUATRO VARAS CUADRADAS (23,777.44v2),** y que según datos del polígono sus medidas y colindancias, son las siguientes: Del punto cero al punto uno (0-1) mide 38.99 metros con rumbo S88°36'44"E; Del punto uno al punto dos (1-2) mide 76.45 metros con rumbo S85°09-27E; Del punto dos al punto tres (2-3) mide 27.10 metros con rumbo S81°44'53"E; Del punto tres al punto cuatro (3-4) mide 34.88 metros con rumbo S76°41'16"E; Del punto cuatro al punto cinco (4-5) mide 16.30 metros con rumbo S74°59'30"E; Del punto cinco al punto seis (5-6) mide 12.51 metros con rumbo S10°54'51"O; Del punto seis al punto siete (6-7) mide 53.56 metros con rumbo S25°10'19"O; Del punto siete al punto ocho (7-8) mide 34.38 metros con rumbo S21°59'07"O; Del punto ocho al punto nueve (8-9) mide 26.23 metros con rumbo S32°24'54"O; Del punto nueve al punto diez (9-10) mide 41.25 metros con rumbo S80°19'05"O; Del punto diez al punto once (10-11) mide 18.00 metros con rumbo N65°00'24"O; Del punto once al doce (11-12) mide 14.59 metros con rumbo N58°31'13"0; Del punto once al doce (11-12) mide 14.59 metros con rumbo N58°31'13"0; Del punto doce al trece (12-13) mide 24.37 metros con rumbo N39°27'22"O; Del punto trece al catorce (13-14) mide 71.58 metros con rumbo N12°14'41"O; Del punto catorce al quince (14-15) mide 20.72 metros con rumbo N36°19'32"O; Del punto quince al cero (15-0) mide 36.66 metros con rumbo N47°53'57"O; Con las colindancias generales siguientes: **AL NORTE:** Con Erasmo Alvarenga mediando carretera de tierra que conduce a la Aldea de Manto Guarizama, Olancho; **AL SUR:** Con Carlos Alvarenga; **AL ESTE:** Con Miriam Alvarenga; y **AL OESTE:** Con Merchita Alvarenga.- Se ofrece información testifical de los señores **ANA CRISTINA RUIZ,** con tarjeta de identidad número **1509-1967-00140, SANTOS EVELIO ROSALES CABRERA,** con tarjeta de identidad número **1519-1963-00120, ANDRÉS DE LOS SANTOS ROMERO ALVARENGA,** con tarjeta de identidad número **1519-1955-00230, FRANCISCA ANTONIA MATUTE CABRERA,** con tarjeta de identidad número **1519-1935-00149,** todos mayores de edad, hondureños, solteros, y con domicilio en San Francisco de la Paz, departamento de Olancho.

Juticalpa, Olancho, 31 de agosto del 2022.

BLANCA DANUBIA ZAPATA MOYA
SECRETARIA

MV
EXP-367-2022

AVISO DE CITACIÓN

El Tribunal de Sentencia de la ciudad de San Pedro Sula, Cortés. Cita **A: 1. LUIS ANDERSON INESTROZA STOCKHONSEN,** a efectos de que comparezcan al Tribunal de Sentencia, Sala 3; Con el fin de rendir declaración en la Continuación de Audiencia de Juicio oral y público el **LUNES 10 DE OCTUBRE DEL AÑO 2022 A LAS 9:00 AM.** Causa que se sigue en contra de **JULIO CESAR PAREDES HERNANDEZ** por el delito de **HOMICIDIO EN SU GRADO DE EJECUCION DE TENTATIVA** en perjuicio de **LUIS ANDERSON INESTROZA STOCKHONSEN,** según expediente **N° TS 243-2021.**

San Pedro Sula, Cortés, 22 de Septiembre del 2022.

TRIBUNAL DE SENTENCIA DE TRUJILLO, DEPARTAMENTO DE COLON.
Teléfono 2434-3177 // FAX 2434-4935

CITACION POR EDICTOS TSTC-11-2022

La Infrascrita Secretarla Adjunta del **TRIBUNAL DE SENTENCIA DE TRUJILLO** Departamento de Colón, A TODO EL PUBLICO EN GENERAL Y PARA EFECTOS DE LEY, **HACE SABER:** Que mediante solicitud del Ministerio Publico, El Tribunal de Sentencia de Trujillo Departamento de Colón **ORDENA LA CITACION EN LEGAL Y DEBIDA FORMA** por el termino de **TRES (3) DIAS HABILES** en tres (3) diarios de mayor circulación en el país, con el objeto de localizar al **TESTIGO PROTEGIDO** identificado con la **CLAVE "D"** CON EL FIN DE QUE COMPAREZCA **EL DIA MIERCOLES 28 DE SEPTIEMBRE DEL PRESENTE AÑO 2022 A LA 01:30 DE LA TARDE** para RENDIR SU DECLARACION en la realización de la Audiencia de Juicio Oral y Público en la causa procesal **TSTC-11-2022** Instruida contra **WILMER GEOVANY FUENTES CABALLERO** a quien se le supone responsable del delito de **HOMICIDIO** en perjuicio de **OSCAR ARMANDO CABALLERO CABALLERO.**

Trujillo Colón 22 de septiembre del año dos mil veintidós.

BELKYS ADILIA BUSTILLO VARELA
Secretaria

c.c. expediente m/j

Exp. 2685-22

AVISO DE HERENCIA AB-INTESTATO

La Infrascrita Secretaria Adjunta del Juzgado de Letras Civil de la sección Judicial de San Pedro Sula, Cortes, al público en general y para efectos de la Ley, **HACE SABER:** Que en este Juzgado con fecha cinco de septiembre de dos mil veintidós, se dictó sentencia definitiva: **1)** Declarando a **CARLOS MEJIA SAAVEDRA, KARLA EUGENIA MEJIA SAAVEDRA y MARIA MAGDALENA MEJIA SAAVEDRA,** Herederos Ab-Intestato de todos los bienes derechos y acciones dejados a su fallecimiento por su difunta madre señora **MARIA MAGDALENA SAAVEDRA,** sin perjuicio de otros herederos Ab-Intestato o testamentarios de igual o mejor derecho**. 2)** Concederles la posesión efectiva de la herencia**.**

San Pedro Sula, Cortés, 12 de septiembre de 2022.

ABOG. WENDY CAROLINA UMAÑA. SRIA. ADJUNTA
JUZGADO DE LETRAS CIVIL

TRIBUNAL DE SENTENCIA
YORO, YORO

AVISO

El Tribunal de Sentencia de la ciudad de Yoro departamento de Yoro, dictó resolución en el proceso número **34-22.** Ordenando la publicación de Edictos por Tres (03) días hábiles en los diarios escritos de mayor circulación en el País, con el objeto de ubicar a los **testigos ARNOLD JOSUE ZEPEDA VILLANUEVA y. LUIS ALEMAN,** A efecto de que comparezcan a rendir su declaración en la audiencia de continuación de Juicio Oral y Público, la cual se ha señalado para el día **miércoles diecinueve (19) de octubre del año 2022, a las nueve de la mañana (09:00 a.m.).** La cual se desarrollará en las instalaciones del Tribunal de sentencia de la ciudad de Yoro, Yoro, ubicadas en la colonia Rafael Díaz Chaves sector 2.

Lo anterior en virtud de que se, desconoce su paradero, tal y como lo previene el artículo 157 del Código Procesal Penal.

Yoro departamento de Yoro, 31 de agosto del año 2022.

ABG. DOLIN REINEL ALEMAN URBINA
SECRETARIO ADJUNTO.

AVISO DE HERENCIA AB-INTESTATO

El Infrascrito Abogado y Notario Público, **JORGE ALBERTO GARCIA MARTINEZ,** con dirección de la Notaria ubicada en el Despacho Legal García & Asociados, ubicadas en el Barrio Guamilito, nueve calle "A" nueve avenida #06, N. O., San Pedro Sula, Cortes; Honduras, **HACE SABER:** Que en fecha catorce (14) de Septiembre del año dos mil veintidós (2022), en expediente tramitado en Sede Notarial y notificada la elección de competencia notarial mediante comunicación al Juzgado de Letras Civil de San Pedro Sula, Departamento de Cortés, y con la opinión del Ministerio Público, dicte sentencia definitiva declarando **CON LUGAR** la Solicitud de Declaratoria y Posesión Efectiva de Herencia Ab-Intestato, presentada ante esta misma sede Notarial por las jóvenes **GENESIS JACKELINE AIDA SERRANO SALAZAR** y **LINDA BETZABE SERRANO SALAZAR,** Herederas Ab-Intestato de todos los bienes, derechos y acciones dejados por su difunto Padre el señor **JORGE SALVADOR SERRANO VILLANUEVA (Q.D.D.G.),** todo ello sin perjuicio de otros herederos de igual o mejor derecho.-

San Pedro Sula, Cortés, 14 de Septiembre de 2022.
JORGE ALBERTO GARCIA MARTINEZ
ABOGADO Y NOTARIO

AVISO DE REFORMA A ESCRITURA DE CONSTITUCION DE SOCIEDAD.-

Por este medio y para los efectos de ley, se hace del conocimiento público que mediante instrumento número **UN MIL CUATROCIENTOS NOVENTA Y TRES (1493)** autorizado en fecha veintidós de septiembre del años 2022 ante los oficios del **NOTARIO MARIO GERARDO RAMIREZ FLORES,** ubicado en el Barrio Guamilito (Barrio El Centro) tres (3) calle, entre cinco (5) y seis (6) avenida, Edificio Mario Allan, Local 4A, al Noroeste de esta ciudad Cortes al Público en General **HACE SABER:** Que el suscrito notario se reformo la escritura de constitución de la sociedad mercantil en el domicilio de San pedro Sula Departamento de cortes, denominada **INDUSTRIAL LAUNDRY SERVICES S DE R.L DE C.V** también conocido como **"INDUSTRIAL LAUNDRY SERVICES",** habiéndose reformada la cláusula séptima, el nombramiento del nuevo GERENTE GENERAL Y REPRESENTANTE LEGAL **CARLOS FERNANDO CRUZ RAUDALES Y CARLOS ARMANDO CRUZ** como nuevo GERENTE ADMINISTRATIVO en San Pedro Sula, Cortes, 27 de septiembre del 2022.-

ASAMBLEA DE SOCIOS

EL MEJOR PRECIO Y ATENCIÓN GARANTIZADA

PUBLIQUE SUS
AVISOS LEGALES

Contáctenos:
PBX (504) 2556-5750

MÁS Clasificados
Bo. La Guardia,
Ave. Nueva Orleans,
32 calle N.O

COMUNICACIÓN EDICTAL

La Infrascrita Secretaria del Juzgado de Letras de la Sección Judicial de El Progreso. Departamento de Yoro, al público en general y para efectos de ley **HACE SABER:** Que en el expediente No. 469(7)01-2021 contentivo a la Demanda de Divorcio del Procedimiento Abreviado no Dispositivo, promovida por el señor **JOSUE NECTALI REYES SANTOS contra de la Señora YERLYN MARILYN MARADIAGA ALBERTO,** se encuentra en el auto de fecha trece de diciembre del dos mil veintiuno que literalmente dice: **EXP. N° 469(6)01-2020.- JUZGADO DE LETRAS DE LA SECCION JUDICIAL DE LA CIUDAD DE EL PROGRESO, DEPARTAMENTO DE YORO, a los trece Días del mes de Diciembre del año Dos Mil veintiuno.-** Téngase Por subsanadas en tiempo y forma las deficiencias señaladas en el auto de fecha ocho días del mes de Noviembre del Año Dos Mil veinte (08/11/2020), en consecuencia **ADMÍTASE** la demanda de Divorcio por la Vía del Proceso Abreviado No Dispositivo, promovida por el señor **JOSUE NECTALI REYES SANTOS** en contra de la señora **YERLYN MARILYN MARADIAGA ALBERTO.- Y MANDA: PRIMERO:** Que por medio del Receptor del despacho se Emplácese a la señora **YERLYN MARILYN MARADIAGA ALBERTO,** para que dentro del plazo de Treinta (30) días conteste la Demanda de Divorcio promovida en su contra por el señor **JOSUE NECTALI REYES SANTOS,** debiéndosele entregar copia simple de la Demanda y de los documentos acompañados a la misma, haciéndole la advertencia de que si transcurrido el plazo para contestar la Demanda, no lo hace en tiempo y forma se le declarara rebelde.- **NOTIFIQUESE.- firma y sello ABOG. SAHADIA MARLENE DELGADO NAVARRETE, JUEZ DE LETRAS DE LA SECCION JUDICIAL, firma y sello LIC. LEYLA PATRICIA GUZMAN ROMERO, SECRETARIA JUDICIAL.-**

Actúa la Abogada **MARIA AZUCENA NUÑEZ GUZMAN** en su condición de Apoderado Judicial del señor **JOSUE NECTALI REYES SANTOS.-**

EL Progreso, Yoro 05 de Agosto del 2022

ABG. MAURICIO JOSE NUÑEZ CANO
SECRETARIO ADJUNTO

JUZGADO DE LETRAS CIVIL SAN PEDRO SULA
0501-2022-00256-LCV

AVISO DE HERENCIA AB-INTESTATO

El Infrascrito Secretario Adjunto del Juzgado de Letras Civil de la Sección Judicial de San Pedro Sula, Cortés, al público en general y para los efectos de Ley, **HACE SABER:** Que en este Juzgado, con fecha **DOCE (12) DE SEPTIEMBRE DEL DOS MIL VEINTIDÓS (2022).** Dictó Sentencia Definitiva Declarando **CON LUGAR** Declarando con lugar la Solicitud de Declaración de Herencia Ab-Intestato y de posesión efectiva de herencia Ab Intestato presentada por la señora **HILMAN SUYAPA MEJIA,** en su condición personal como **MADRE** del causante, **2)** Declarar Heredera Ab-Intestato a la señora **HILMA SUYAPA MEJIA,** de todos los bienes, derechos y acciones dejados al fallecimiento de su difunto **HIJO** el señor **LUIS YOVANY MEJIA MEJIA (Q.D.D.G), 3)** Se le concede a la señora **HILMAN SUYAPA MEJIA** la posesión efectiva de la Herencia **4)** Esta sentencia se profiere si perjuicio de otros herederos testamentario o Ab Intestato de igual o mejor derecho.

San Pedro Sula, Cortés, veintitrés de septiembre del año 2022.

ABOG. JOSE MIGUEL AMAYA PADILLA
SECRETARIO

CONTÁCTANOS
2556-5750 / 3144-3340
CLASIFICADOS@ELPAIS.HN

SUCESOS

LO MÁS COMENTADO

Auto de formal procesamiento se le dictó ayer a Norman Gustavo Altamirano Chávez, acusado de 28 delitos relacionados a presuntos actos de corrupción en el Instituto de la Propiedad (IP) de Siguatepeque. Fue capturado por un equipo de apoyo estratégico, operaciones especiales y comunicaciones de la Agencia Técnica de Investigación Criminal (Atic) el pasado 10 septiembre del presente año.

Bajo efectos del alcohol, dos hombres se quitan la vida a machetazos

COPÁN. Un pleito bajo los efectos del alcohol dejó como resultado dos hombres muertos y tres heridos en el sector de Santa Rita, en este departamento.

Uno de los fallecidos fue identificado como Ricardo Vásquez López, mientras que la otra víctima permanece aún como desconocida.

El segundo muerto quedó a un kilómetro de la comunidad Gotas de Sangre, lugar donde ocurrió la tragedia.

Según detalles del hecho, los hombres comenzaron a discutir y bajo el calor de las copas se enfrentaron a machetazos.

En el hecho, tres personas más resultaron con heridas en diferentes partes del cuerpo, al intentar frenar la discusión. Luego fueron trasladados a un hospital local para recibir asistencia médica.

Hasta el momento se desconocen los principales motivos de la discusión que los llevó a quitarse la vida.

Matan a padre e hijo mientras se conducían a trabajar

Rubén y Harrison fueron alcanzados por balas ayer y quedaron tendidos en el suelo.

PUERTO CORTÉS. Padre e hijo, identificados como Rubén Mejía y Harrison Amílcar Mejía, perdieron la vida tras ser atacados a tiros por desconocidos, el hecho ocurrió cuando ambos se conducían en bicicleta hacia el sector garífuna de Travesía.

Las víctimas se desempeñaban como albañiles y se dirigían a trabajar a una construcción de una casa cuando de repente fueron alcanzados por las balas.

Los lugareños manifestaron que los occisos no eran vecinos de la comunidad y se mostraron preocupados porque el sector está siendo utilizado para ultimar personas.

PAQUETES CON IMAGEN DE HERRADURA Y UN CABALLO

DECOMISAN 39 KILOS DE COCAÍNA Y DETIENEN A CUATRO HOMBRES

La droga la llevaban en dos fardos en una pequeña embarcación que fue interceptada en el muelle de cabotaje de La Ceiba.

TEGUCIGALPA. Las Fuerzas Armadas de Honduras incautó en las últimas horas una lancha con 39 kilos de cocaína y detuvieron a cuatro hombres que se movilizaban en la embarcación que fue interceptada en la barra del muelle de cabotaje de La Ceiba.

Los detenidos fueron identificados como Julio Alberto Álvarez Jiménez, Juan Lorenzo Casildo Montero, Raan Bailey Esteban y Fabricio Enrique Soto Reyes.

La acción se realizó después de recibir información de agentes contra el crimen organizado de la Agencia Técnica de Investigación Criminal (ATIC) sobre el traslado de la droga desde La Mosquitia hacia La Ceiba.

Los agentes de la ATIC que inspeccionaron la embarcación hallaron en el interior dos fardos con los 39 bloques de cocaína, cuya envoltura tiene una imagen de una herradura y un caballo.

Los cuatro detenidos son de nacionalidad hondureña y serán puestos a las órdenes de las autoridades judiciales para que procedan con cargos por tráfico de drogas agravado, precisó el Ministerio Público.

Ayer, los detenidos y la droga decomisada fueron trasladados en un avión de la Fuerza Aérea Hondureña hacia Tegucigalpa.

Varias partes del territorio hondureño son utilizadas por narcotraficantes internacionales que envían cargamentos, especialmente de cocaína, a Estados Unidos, en avionetas y embarcaciones rápidas que navegan por el Caribe, según las autoridades.

DECOMISOS DEL 2022

Las autoridades de Seguridad de Honduras han incautado más de 5,000 kilos de cocaína en varias operaciones antidrogas, esta cantidad en lo que va del año 2022, el mayor decomiso se ha realizado principalmente en el Caribe del país.

4,706

paquetes de droga han sido asegurados en el presente año.

15 personas perdieron la vida en accidentes de tránsito el fin de semana

TEGUCIGALPA. Un total de 15 personas perdieron la vida en accidentes viales el fin de semana en diferentes sectores de Honduras, según la Dirección Nacional de Vialidad y Transporte (DNVT).

Además, detallaron que durante el fin de semana se registraron 134 accidentes viales a nivel nacional, que ocasionaron los fallecimientos de las 15 personas, también, se reportaron 42 lesionados, incluyendo menores de edad.

Las autoridades de Vialidad y Transporte intensificaron los trabajos de inspección vial, aplicación de pruebas de alcoholemia y operativos en puntos estratégicos durante el fin de semana.

Los agentes decomisaron más de 900 licencias de conducir en los diferentes operativos en todo el territorio nacional.

Asimismo, DNVT reportó a más de 154 conductores que fueron sancionados por dar positivo a pruebas de alcoholemia; además se les suspendió el permiso para conducir por un término de seis meses y el pago de 12 mil lempiras.

La DNVT reportó que solo el fin de semana hubo 134 accidentes de tránsito, que dejó a 15 personas muertas.

LA EXCONGRESISTA FUE ASESINADA EL 25 DE JULIO DEL 2021

IMPLICADO EN ASESINATO DE EXDIPUTADA ECHEVERRÍA PASARÁ MÁS DE 41 AÑOS EN PRISIÓN

TEGUCIGALPA. El Tribunal de Sentencia condenó ayer a Dennis Abel Ordóñez García a 41 años y ocho meses de prisión, por el delito de tentativa de asesinato inacabada en perjuicio de la exparlamentaria Carolina Echeverría Haylock y su esposo Andrés Urtecho.

Brenda Cruz, abogada defensora de Ordóñez García, reveló que su cliente fue condenado vía acuerdo de estricta conformidad de las partes tras llegar a un acuerdo con el Ministerio Público.

Asimismo, detalló que la condena son 25 años de reclusión por asesinato y 16 años 8 meses por el delito de tentativa de asesinato inacabada en perjuicio de Echeverría Haylock y Urtecho.

La apoderada legal manifestó que una de sus responsabilidades es avizorar las pruebas del Ministerio Público y planteárselas a su representado.

Además, informó que habiendo analizado cuál es toda la causa, la prueba y viendo lo que más podría perjudicar para el imputado, es un deber del abogado no someterlo a un proceso en la que el resultado puede ser más grave.

Cruz explicó que, si su cliente se sometía al juicio oral y público, el Ministerio Público podría acreditar y agregar una imputación por el delito de asociación para delinquir, advirtiendo que la pena sería más grave.

Ayer se inició el juicio oral y público contra dos de los imputados, de los cuales, uno es el recién condenado y el otro responde al nombre de Walter Antonio Matute, quien se sometería al proceso.

Por este mismo hecho también está imputado Michael André Mejía Carrasco.

Dennis Abel Ordóñez García fue condenado ayer por el Tribunal de Sentencia. Pasará más de 41 años en la cárcel.

CRIMEN

La excongresista y que aspiraba a diputada por el Partido Liberal (PL), Carolina Echeverría Haylock, fue asesinada el 25 de julio de 2021 en la residencial Lomas del Mayab, en Tegucigalpa.
En el suceso también resultó herido el esposo de la excongresista, Andrés Urtecho, quien logró defenderse del ataque mediante disparos a los malhechores.

De varias puñaladas matan a dos hombres

COMAYAGÜELA. Dos hombres perdieron la vida de varias puñadas en distintos hechos, uno fue identificado como Celestino Cerrato (68), originario de San Isidro, Choluteca, quien se dedicaba a vender diversos productos en un troco.

El cuerpo de Cerrato fue hallado en las cercanías de la antigua Cuarta Estación de Policía de esta ciudad y, según señalaron las autoridades, desconocidos lo interceptaron cuando transitaba por la calle y sin mediar palabra le infirieron varias puñaladas en el estómago por lo que murió de inmediato.

El segundo muerto, aún no identificado, fue hallado en su apartamento en el sector conocido como La Peña por Bajo, de esta misma ciudad, luego que desconocidos lo ultimaran de varias puñaladas.

La víctima era de origen misquito y, según las autoridades forenses, fue encontrado semi sentado en la cama con varias heridas de arma punzocortante en su garganta.

Autoridades policiales manifestaron que por ahora se desconoce el móvil de los crímenes y el paradero e identidad de los responsables.

Mujer muere al impactar con su motocicleta en un vehículo

TEGUCIGALPA. Una fémina identificada como Amber Ninoska Banegas Aguilar (32) perdió la vida al impactar con su motocicleta en otro vehículo que se conducía por el mismo carril en el que ella transitaba.

El accidente ocurrió cerca de la aldea El Chimbo, municipio de Santa Lucía.

La joven era residente de la colonia San Miguel, de esta localidad.

Al lugar llegaron elementos de la Dirección Nacional de Prevención y Seguridad Comunitaria (DNPSC) y Dirección Nacional de Vialidad y Transporte (DNVT) para deducir responsabilidades del hecho.

El cuerpo de la mujer fue llevado por personal de Medicina Forense que realizó el respectivo levantamiento y traslado a la morgue.

EL PAÍS DEPORTIVO

Castellanos lució camisa de Messi

El volante Héctor Castellanos compartió una imagen con la camisa que le obsequió el astro argentino, Leo Messi. Tras el encuentro del pasado viernes, el catracho recibió la 10, lo que generó críticas a favor y en contra. Castellanos mandó a lavar la camisa y luego la lució en la concentración de la Selección Mayor.

FOTOS: YARIDIA RODRÍGUEZ

Antes de iniciar el entrenamiento hubo una charla, analizando lo sucedido frente a los argentinos.

El capitán Quioto muy sonriente en Houston.

AMISTOSO:

HONDURAS A DESQUITARSE CON GUATEMALA

HOUSTON. Después de caer 3-0 ante Argentina, la Selección de Honduras cierra este martes su mini gira por Estados Unidos, enfrentando a su similar de Guatemala.

Para la Bicolor será importante dar otra imagen, luego del pobre nivel futbolístico mostrado frente a los argentinos. Las críticas han sido duras ya que fueron capaces ni de hacer un tiro al arco sudamericano.

Ahora tendrá por enfrente a un adversario conocido del área y al que le gana la serie. Hay 50 antecedentes previos y donde la ventaja es hondureña con 19 ganes por 14 de los vecinos occidentales, la diferencia son empates.

El combinado nacional bajo el mando de Diego Vázquez, dispone de todo el grupo.

Se prevé algunos cambios en el once titular que apareció contra Argentina, sobre en ataque y medio campo.

Ambas selecciones no clasificaron al Mundial y están en un proceso de construcción de sus equipos para el 2026.

"Lo veo muy parejo en cuanto al guatemalteco. Obviamente, la historia en Honduras es mayor, pero en Guatemala queremos crecer. Insisto que es un nivel parejo y ambos deseamos crecer", dijo Luis Fernando Tena, DT chapín.

Mientras Diego Vázquez valoró el choque. "Es un partido donde tenemos que ser más protagonistas y tener un poco más de ambición".

La escuadra catracha desde el pasado sábado encuentra entrenando en Houston, con la finalidad de llegar en las mejores condiciones.

Una serie emparejada con 50 antecedentes previos y donde la ventaja es hondureña con 19 ganes por 14 de los vecinos occidentales.

SÉPALO

El primer triunfo catracho ante los chapines se dio el 28 de febrero de 1946 en San José con un duelazo que finalizó 5-3.

*** En Estados Unidos jugaron por primera vez el 18 de agosto de 1996 en Los Ángeles, con un empate 1-1, anotación catracha de Milton "Tyson" Núñez y Juan Carlos Plata por los chapines.**

*** La victoria más reciente de Honduras sobre Guatemala, se dio en la Copa Uncaf de 2011, el 18 de febrero cuando se impuso 3-1, doblete de Jorge Claros y Ramón Núñez, descuento de Guillermo "Pando" Ramírez.**

El partido Honduras vs Guatemala

Hora: 7:00 p.m.

Ciudad: Houston

Juego amistoso

Un rondo antes de hacer los movimientos tácticos.

Edrick Menjívar puede tener la oportunidad de jugar ante los chapines

Diego: Es un juego para crecer

"Después de enfrentar a Argentina en un partido de crecimiento, estamos bien. Estos partidos son para seguir mejorando", dijo el entrenador de Honduras, Diego Vázquez, sobre el duelo ante Guatemala.

"Tuvimos algunos días para descansar. La mayoría de los jugadores están todos bien y seguramente haremos algunos cambios para el partido", manifestó. No quiso anunciar los movimientos.

TENA ASEGURA QUE SALDRÁN CON TODO ANTE HONDURAS: "PLANTEAREMOS UN PARTIDO OFENSIVO"

El técnico de la selección de Guatemala, Luis Fernando Tena, habló sobre el juego ante Honduras de este martes a las 7:00 de la noche el Estadio PCN de Houston, Texas, donde asegura que irán por el triunfo luego de haber sido goleados 4-1 ante Colombia.

"Llegamos bien, con un poco de revancha porque el partido contra Colombia nos costó más en el segundo tiempo y nos dolió el resultado. Estamos listos para sacarnos la espina contra Honduras en Houston", dijo el estratega mexicano.

Quiso ser claro con su mensaje, y quiere generarle peligro a Honduras desde el primer minuto.

"Tendremos una propuesta más ofensiva como la que hemos hecho en los últimos partidos, claramente contra Colombia fue distinto. Ante Honduras será diferente, es un rival más parejo y ambos plantearemos un partido más ofensivo. Creo que será un buen partido y espero que nos sirva a ambos técnicos para sacar conclusiones", cerró.

Paredes sobre marca a Messi: "Lo seguían hasta cuando ellos tenían la pelota"

El jugador de la Juventus, Leandro Paredes, recuerda el juego ante Honduras y no pudo dejar mencionar que Messi tuvo marca personal, pero sabe de su capacidad y sabe lo valioso que es tenerlo en la 'Albiceleste'.

"Nos dimos cuenta a los dos minutos de que tenía un jugador que lo seguía para todos lados, hasta cuando ellos tenían la pelota. Él hizo un partido increíble, y para nosotros es importante que sepa solucionar ante dificultades como esa", dijo Leandro Paredes.

Sub-17 de Honduras inicia microciclo en Siguatepeque

La Selección Nacional Sub-17 de Honduras que comanda Israel Canales, trabajará hasta este miércoles en la 'Casa de la H' que se ubica en Siguatepeque, donde se preparan para el torneo eliminatorio que se jugará en Guatemala en febrero próximo, en donde buscarán el boleto al Mundial de Perú 2023.

Este equipo se ha enfrentado a Guatemala y Costa Rica en las últimas semanas y este miércoles 29 conocerá sus rivales para esta eliminatoria.

Motagua solicitó cambio de día para juego ante Real España

El equipo que comanda Hernán Medina ha solicitado a la Liga Nacional adelantar el partido que tendrá ante los 'Aurinegros', que ya no sea el domingo 2 y que se realice el sábado 1 de octubre.

En un principio, el Real España pidió que fuera el viernes 30, pero los 'Azules' no aceptaron. Estos cambios son solicitados ya que ambos tienen jornada en Liga Concacaf, pero los de San Pedro Sula tienen su compromiso el martes 4 ante el Alajuelense.

Ahora se espera el comunicado de la Liga Nacional en cuanto a qué día se realizará este clásico hondureño.

FIFA y Fenafuth preparan a entrenadores para fútbol juvenil de Honduras

La Federación Nacional de Fútbol de Honduras, a través de la Escuela Nacional de Entrenadores, bajo la ayuda de FIFA, inauguró un curso en donde especializa a técnicos en fútbol juvenil.

Estas charlas son impartidas por el instructor FIFA, Ettiene Silié, y los nacionales, Luis Alvarado y Óscar Salgado.

Un total de 10 entrenadores estarán siendo capacitados durante cinco días, finalizando este viernes. Las clases son divididas en teóricas y prácticas en la UPNFM y Birichiche.

EL PAÍS DEPORTIVO

Italia y Hungría disputaron un parejo juego.

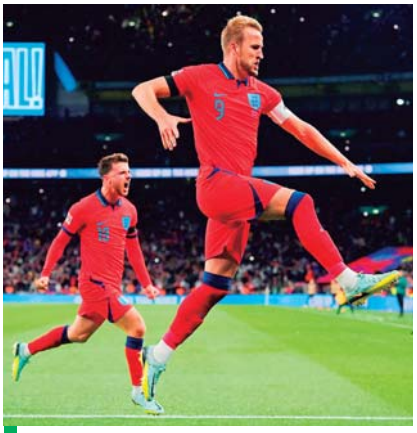
Harry Kane celebró con todo el tanto anotado.

RESULTADOS

Grupo 3
Hungría - Italia 0-2
Inglaterra - Alemania 3-3

Liga B
Grupo 3
Montenegro - Finlandia 0-2
Rumanía - Bosnia-Herzegovina 4-1

Liga C
Grupo 4
Macedonia del Norte - Bulgaria 0-1
Despodov (50')
Gibraltar - Georgia 1-2

LIGA DE NACIONES:

ITALIA FINALISTA, INGLATERRA Y ALEMANIA DIERON SHOW DE GOLES

PARÍS. La selección italiana de fútbol se clasificó para la 'Final 4' de la Liga de Naciones tras imponerse 2-0 a Hungría, a la que le bastaba el empate para lograr el billete, este lunes en la última jornada del grupo A3 del torneo continental.

Giacomo Raspadori (27') y Federico Dimarco (52') fueron los autores de los goles que acabaron con el sueño de Hungría, en la que su capitán Adam Szalai disputó sus últimos minutos como internacional.

En esta 'final' disputada en el Puskas Arena de Budapest, entre dos equipos que no estarán en el Mundial de Catar, los italianos fueron superiores, sobre todo en la definición.

Con esta clasificación para la 'Final 4', que se disputará en junio del año próximo en una sede aún por decidir, y para la que se han clasificado ya Croacia y Países Bajos, la 'Nazionale' obtiene un ligero consuelo tras el fiasco de quedar fuera de un Mundial por segunda vez consecutiva.

> *"Hemos estado muy bien durante 70 minutos, estoy contento porque estuvimos muy bien en ese período. Era importante clasificarse".*
> *Roberto Mancini, DT Italia.*

La 'Azzurra' acaba con 11 puntos, uno más que Hungría, mientras que Alemania (7') e Inglaterra (3') llegaban sin opciones a esta última jornada.

Mientras Inglaterra y Alemania igualaron 3-3 en Wembley, en un clásico del fútbol europeo con las dos potencias en horas bajas, disputando la última jornada de la Liga de Naciones sin nada en juego.

Alemania no se jugaba nada en Liga Nacional, piensa más en el Mundial.

Lejos de sus mejores versiones, especialmente en defensa, las dos campeonas del mundo ofrecieron un duelo divertido, principalmente en la segunda parte.

España obligada a ganar ante Portugal

MADRID. España se enfrenta el martes a Portugal en un partido decisivo de la Liga de Naciones, obligada a ganar si quiere repetir en la próxima 'Final 4' del torneo continental.

Subcampeona en la última edición, donde cayó contra Francia en la final, la derrota el sábado contra Suiza 2-1 ha complicado el camino de la Roja para volver a entrar en la disputa final por el trofeo.

España cedió el liderato del grupo A2 de la Liga de Naciones a los lusos, que se impusieron el sábado 4-0 a la República Checa y cuentan con dos puntos de ventaja sobre la Roja.

Juegos de hoy

Portugal - España	12:45 p.m.
Suiza - República Checa	
R. de Irlanda - Armenia	
Ucrania - Escocia	

> *"Para nosotros es una final porque antes de estar en el Mundial queremos llegar a esa fase final.*
> *Pablo Sarabia.*

Los hombres de Luis Enrique no tienen más alternativa que ganar el martes en Braga.

Luis Enrique lo toma como una final

El seleccionador español, Luis Enrique Martínez, no dudó en afirmar que van a tomarse "como una final" el partido de Liga de Naciones contra Portugal.

"Esto es una final, necesitamos ganar y nos lo vamos a tomar como lo que es, una final".

Santos: Vamos sin especular

El seleccionador portugués, Fernando Santos, aseguró que "vamos a jugar como siempre" sin especular frente a España en la Liga de Naciones, pese a que a los lusos les vale el empate para estar en la 'final four'.

Tras el récord de Pelé

Brasil se enfrenta este martes con Túnez en París, con un Neymar en plenitud y en busca del récord de Pelé como máximo goleador histórico de la Canarinha. El exjugador del Barcelona y Santos está a tan solo tres goles de igualar a Edson Arantes do Nascimento.

Ronald Araujo decide operarse y pone en riesgo su participación en el Mundial

El defensor del FC Barcelona será operado en Finlandia de su lesión en el tendón del aductor del muslo derecho por el doctor Lasse Lempainen, mismo trató a Ousmane Dembélé de la rotura de un tendón en 2020 y con eso podría estar de baja entre dos y tres meses.

Ya con esto, Araujo, ve complicado llegar a tiempo al Mundial de Catar con su selección de Uruguay que debuta contra Corea del Sur el 24 de noviembre. El defensa se lesionó cuando apenas el cronómetro marcaba 20 segundos de juego en el amistoso contra Irán, donde cayeron 1-0.

Barcelona también pierde a De Jong y Memphis por lesión

El Barcelona está pagando caro esta fecha FIFA, ya que a las bajas conocidas del uruguayo Ronald Araújo y del francés Jules Koundé, se unen las de los holandeses Freenkie de Jong y Memhpis Depay.

Concentrados ambos con la selección de Países Bajos, donde lograron el pase a la 'Final 4' de la Liga de Naciones al vencer 1-0 a Bélgica, De Jong sufre una elongación en el semitendinoso del muslo izquierdo, mientras que en el caso de Memphis tiene una lesión en el bíceps femoral del muslo izquierdo.

Brasil-Túnez, Colombia-México, entre los amistosos de hoy

AMISTOSOS
Corea del Sur-Camerún (5:00 AM)
Japón-Ecuador (5:55 AM)
Senegal-Irán (8:30 AM)
Emiratos Árabes Unidos-Venezuela (9:00 AM)
Uruguay-Canadá (10:00 AM)
Qatar-Chile (11:00 AM)
Egipto-Liberia (12:00 M)
Costa de Marfil-Guinea
Nicaragua-Ghana
Arabia Saudita-EEUU
Uzbekistán-Costa Rica
Túnez-Brasil (12:30 M)
Argelia-Nigeria (1:00 PM)
Paraguay-Marruecos
Argentina-Jamaica (6:00 PM)
Perú-El Salvador
Colombia-México (8:00 PM)

Este día hay una serie de juegos de preparación para selecciones que andan afinando los últimos detalles de cara al Mundial de Qatar 2022. México, Argentina, Marruecos, Brasil, Túnez, Costa Rica, Ghana, entre las clasificadas que van a tener que hacer los últimos retoques antes del inicio de la fiesta grande del fútbol.

MESSI: "LA CHAMPIONS NO SIEMPRE LA GANA EL MEJOR"

Lionel Messi, quien se encuentra concentrado con la selección de Argentina que este martes se enfrenta ante Jamaica, recordó la eliminación que tuvo con el PSG ante el Real Madrid, además de lo que significó dejar el Barcelona.

"El año pasado fue difícil para mí, fue duro después de un cambio muy grande, después de estar tanto tiempo en un mismo lugar", dijo.

Siguió. "El PSG está con muchas ganas desde hace mucho tiempo de poder ganar la Champions. La eliminación de la temporada pasada fue muy dura por cómo se dio, porque habíamos hecho dos grandes partidos contra el Real Madrid y en pequeños detalles se nos fue la eliminatoria".

Y cerró. "Es una competición muy difícil de ganar, porque no siempre la gana el mejor, siempre se decide por pequeños detalles, cualquier error te deja fuera de una eliminatoria, pero nos estamos preparando para cuando lleguen esos momentos duros estar a la altura".

Clásico español ya tiene día y hora

Se acerca uno de los juegos más esperados a nivel mundial y ese es el clásico español entre el Real Madrid ante el FC Barcelona.

Se ha confirmado que este encuentro que corresponde a la jornada 9 de LaLiga de España, se disputará el domingo a las 8:15 de la mañana en el Estadio Santiago Bernabéu.

Estos equipos se enfrentaron en Estados Unidos en el mes de julio de carácter amistoso y los de Xavi Hernández sacaron un triunfo de 1-0 gracias al tanto de Raphinha.

HONDA

HORNET

CON
L 2,000
DE DESCUENTO

AVENTURERA

COMO NOSOTROS

Hecha para catrachos

DIDEMO
Distribuidora de Motores S. A.

CréDIDEMO
Financiamiento a tu alcance