

COMBATE

DENGUE SE HA REDUCIDO EN SAN PEDRO SULA /4



PREVENCIÓN

ALUMNOS SE ENTRENAN PARA REACCIONAR A EMERGENCIAS /5



PAISANITO



ESAS MOLOTERAS NOS DEJAN A TODOS PARALIZADOS...

SÁBADO

27 DE ABRIL DE 2019

EL PAÍS

LA TRIBUNA DE HONDURAS

San Pedro Sula, Año 2 • N° 559 • L. 8.00

www.elpais.hn • Facebook: @elpais.hn



EE.UU. /30

PREDICADOR HONDUREÑO PRESO POR VIOLACIÓN



CAOS POR DECRETOS

MÉDICOS, ENFERMERAS Y DOCENTES PARALIZARON CON SUS PROTESTAS VARIAS PARTES DEL PAÍS LUEGO QUE EL PASADO JUEVES SE APROBARA LA LEY DE REESTRUCTURACIÓN Y TRANSFORMACIÓN PARA EDUCACIÓN Y SALUD /2



CAPITAL /34

CON CARTAS EXTORSIVAS CAE "EL TINIEBLAS"



DROGAS /33

EXTRADITAN A OTRO SOCIO DE LOS VALLE VALLE



GATILLEROS ACRIBILLAN A TRES HOMBRES DESDE UNA CAMIONETA

EL ATAQUE SUCEDIÓ EN LA RESIDENCIAL VILLA FLORENCIA, DE SAN PEDRO SULA, DONDE PERDIERON LA VIDA EL GUARDIA DE SEGURIDAD YINI OMAR GONZALES MENJÍVAR, EL VECINO JOSÉ MIGUEL MEJÍA DÍAZ Y OTRO INDIVIDUO IDENTIFICADO ÚNICAMENTE CON EL NOMBRE DE RAÚL /32

/32

CHOLOMA

ÚLTIMAN A CHOFER DE RAPIDITO FRENTE A LOS PASAJEROS

/33

PTO. CORTÉS

QUITAN LA VIDA A UN EMPRESARIO DEL TRANSPORTE

/6

"REVIVE"

PEQUEÑO SERÁ SEPULTADO HASTA QUE ESTÉ RÍGIDO

DEPORTIVO



LIGA NACIONAL:

JORNADA 18 DE INFARTO HOY A LAS 3:00 DE LA TARDE HONDURAS VS JUTICALPA MINAS VS MARATHÓN R. ESPAÑA VS PLATENSE MOTAGUA VS VIDA LOBOS VS OLIMPIA /36-37

LIGA ESPAÑOLA

BARCELONA A CELEBRAR OTRO TÍTULO MÁS /40



TEMA DEL DÍA



LO MÁS COMENTADO

Un menor de 6 años fue ingresado al hospital de la Fundación del Niño Quemado (Fundaniquem), luego de que cayera en una olla de melaza hirviendo en Florida, Copán. Los médicos indicaron que las quemaduras afectan todo el cuerpo por lo que su vida corre peligro.

ASEGURAN QUE ES UN INSTRUMENTO PARA DESPEDIRLOS

PAROS DE MÉDICOS Y MARCHAS DE DOCENTES CONTRA NUEVA LEY

Las atenciones, especialmente de consulta externa, se dejaron de brindar en 19 centros asistenciales. También implicó el cierre de escuelas, colegios y universidades.

TEGUCIGALPA. Luego de que el pasado jueves diputados aprobaran la Ley de Reestructuración y Transformación Presupuestaria de las Secretarías de Educación y Salud, los médicos y enfermeras de al menos 19 centros de salud y hospitales públicos del país paralizaron las atenciones a los pacientes, mientras que cientos de docentes salieron a las calles en varias ciudades a manifestarse porque consideran que los nuevos estamentos legales afectarán su estabilidad laboral.

En el Hospital Escuela Universitario de Honduras (HEU), los pacientes de medicina interna fueron atendidos hasta el mediodía. Los médicos y enfermeras se reunieron con la presidenta del Colegio Médico, Suyapa Figueroa, para planificar las acciones de protesta que realizarán durante la próxima semana.

“Estamos totalmente en contra de este decreto y la postura del CMH es contundente y consecuente; estamos defendiendo la salud pública gratuita y de buena calidad”, indicó Figueroa.

Además, la Asociación Hondureña de Médicos Residentes, emitió un comunicado donde advierten que se unen a la protesta a partir del próximo lunes y se retiran de salas de hospitalización, consulta externa y cirugías electivas. Solamente cubrirán emergencias.

EN LAS CALLES

Cientos de docentes de todo el país salieron a hacer marchas y plantones. En San Pedro Sula un nutrido grupo de manifestantes salió desde la colonia Fesitránh y recorrió el bulevar del norte, hacia el centro. En el camino gritaban consignas contra la ley.

En Choluteca, unos 3,000 do-



En varias ciudades del país los docentes montaron barricadas para impedir el paso, también marcharon y gritaron consignas.



Un motociclista y su acompañante se abre camino entre llantas encendidas en Tegucigalpa.



En las protestas participaron la mayoría de colegios magisteriales.

“

No es justo que paremos los quirófanos, si la población con los impuestos nos está pagando un salario acorde y adecuado. Los que han sido mal informados, por favor reinténgense a sus labores, no le podemos hacer esto a la población”.

Alba Consuelo Flores,
ministra de Salud.

“

Creemos que no es necesario protestar por una ley que viene a mejorar el sistema educativo público y no se trata de despidos, como señalan los docentes”.

Arnaldo Bueso, ministro de Educación.

Acto seguido, salieron a quemar llantas al bulevar Fuerzas Armadas, a la altura de la colonia Tilloarque, en Comayagüela, donde obstaculizaron el tráfico vehicular por al menos 45 minutos.

En tanto, los docentes que protestaban en la Departamental, salieron en caminata por ese mismo bulevar, hacia Casa Presidencial, al tiempo que gritaban consignas en referencia al decreto ley.

Médicos y docentes anunciaron que las manifestaciones seguirán la próxima semana.

centes participaron en una asamblea informativa y decretaron un paro indefinido de labores.

En Tegucigalpa las manifestaciones iniciaron a tempranas horas, cuando un grupo de encapuchados cerró las instalaciones de la Universidad Nacional Autónoma

de Honduras (UNAH), colocando candados en los portones principales. A esa misma hora, docentes de varias organizaciones magisteriales se tomaron el edificio de la Dirección Departamental de Educación de Francisco Morazán, impidiendo el ingreso

del personal administrativo.

Posteriormente comenzó la toma de varias escuelas y colegios de la capital, entre estos el Instituto Central Vicente Cáceres, donde varios estudiantes, en solidaridad con sus profesores, cerraron sus portones.

Sin Intermediarios

del

Productor al Consumidor



DEL CAMPO A LA MESA

VISITA **HOY** EN SAN PEDRO SULA
LAS AHORRO FERIAS EL LEMPIRITA

Tomate
pera lb.

L.11.00



Cebolla
amarilla lb.

L.14.00



Costilla de
cerdo lb.

L.40.00



Tajo de res lb.

L.55.00



Huevo
mediano
30 und.

L.65.00



¡COMPRA Y CONVÉNCETE CON LOS PRECIOS MÁS BAJOS!



#DelCampoALaMesa



★ ★ ★ ★
PRESIDENCIA DE LA REPÚBLICA

CIUDAD SPS



Los constantes operativos que se realizan en la ciudad han dado buenos resultados, dicen las autoridades sanitarias.

ENTRE UN 5 Y UN 10%

BAJAN LOS CASOS DE DENGUE EN SAN PEDRO

De un 5 a un 10% aproximadamente han bajado los casos de dengue en San Pedro Sula, informaron autoridades de la Región Metropolitana de Salud. Enfatizaron que los resultados son producto de los fuertes operativos que han realizado.

La jefa de la Metropolitana, Lourdes Estrada, especificó que hasta la semana epidemiológica número 16 tienen un acumulado de 1,947 casos de dengue, de los cuales 1183 son no graves y 764 graves. Esas son cifras de todo el año.

“En la última semana hubo una notificación de 33 casos de dengue no grave y 42 de graves. En la semana anterior a esa, hubo 66 de no graves y 42 graves, lo que significa que vamos a la baja. Hemos logrado en cierta manera en estas tres semanas disminuir la notificación de casos. ¿Qué significa eso?, que el

riesgo de enfermarse de la población ya lo está identificando y está tomando las medidas necesarias y está llegando a los establecimientos de salud”, dijo Estrada.

Informó que han fumigado más de 28 mil viviendas de las 104,068 inspeccionadas. Cuando empezaron los operativos más de 50% de las casas estaban infectadas de la larva, en la actualidad se ha reducido a un 26%. No obstante, recaló que lo ideal es estar en meno de 3% de índices de infestación.

Por su parte, Juan Ramón Medina, director del centro de Salud Miguel Paz Barahona, dijo que desde abril ellos tienen una clínica única para pacientes con dengue, donde se les da una atención inmediata.

“En nuestra unidad se las da recomendación y atención adecuada, así evitamos que el pacien-



En la clínica especial para el dengue tenemos un médico desde las 7:00 de la mañana hasta las 5:00 de la tarde, donde se les da atención inmediata.”

Juan Ramón Medina.

te tenga signos de alarma y si es así lo remitimos al Mario Catarino Rivas para evitar complicaciones”, destacó.



LO MÁS COMENTADO

Con diversas actividades celebrará hoy su tercer aniversario el Bazar del Sábado, en las instalaciones de Expo-centro. La actividad, coordinada por la Cámara de Comercio e Industrias de Cortés, tendrá un horario especial de 10:00 de la mañana a las 8:00 de la noche.



Ya se ha realizado el cambio de techo, instalación de un nuevo sistema eléctrico y la construcción de un muro perimetral.

Alcaldía mejora posta policial en barrio Barandillas

La alcaldía sampedrana ejecuta el proyecto de mejoramiento de la estación policial ubicada en el barrio Barandillas, con el objetivo de fortalecer la labor que realiza la Policía Nacional en beneficio de la seguridad de la ciudadanía.

La obra se encuentra en etapa final. Recientemente los equipos municipales trabajaron en la instalación del sistema eléctrico y pintado del inmueble, entre otros detalles.

Samuel Linares, jefe del Departamento de Construcción de Edificios, Viviendas y Áreas de Recreación de la Gerencia Municipal de Infraestructura, explicó que ya realizaron el cambio de techo, instalación eléctrica, colocación de cerámica en el piso y paredes, instalación de sanitarios, puertas, ventanas y construcción de un muro perimetral.

Linares indicó que inicialmente se demolió un inmueble que estaba en malas condiciones y se concluyó una construcción ya avanzada, además de realizar las mejoras necesarias y levantó el muro perimetral, instalando portones metálicos.

El funcionario señaló que la obra se ejecutó a solicitud de la Policía Nacional para acondicionar esta área y que los policías puedan disponer de instalaciones dignas y apropiadas. Confirmó que ya están trabajando en los últimos detalles del proyecto.

Añadió que durante la administración del alcalde Armando Calidonio se han realizado proyectos de mejoramiento en las diferentes Unidades Metropolitanas de Prevención e Intervención (UMEP), entre las cuales está la de Chamelecón, Rivera Hernández, Pradera y Satélite.



Son 33 los jóvenes que tienen la opción de trabajar, estudiar o emprender su negocio con este proyecto.

33 jóvenes adquieren habilidades para la vida

Senderos Juveniles a través de su proyecto “Jóvenes Constructores”, graduó ayer a 33 muchachos que viven en zonas vulnerables a la violencia y la pobreza del sector de Cofradía.

Los cursos impartidos por esta organización son en mercadeo, atención al cliente, ventas, administración, cobranza, finanzas per-

sonales, barismo, entre otros.

“Jóvenes Constructores es un programa que lo que busca es dar habilidades a los jóvenes para el empleo y el emprendimiento, también en el liderazgo, todo lleva enseñanza de liderazgo para que ellos puedan desarrollarse de la mejor manera”, expresó Laura Fajardo, coordinadora de Desarrollo Co-

munitario de la Fundación Nacional para el Desarrollo de Honduras, (FUNADEH). Keren Villeda, de 21 años, se graduó de servicio al cliente y calificó como una experiencia grata entrar a este proyecto, ya que gracias a la ayuda y conocimientos adquiridos está emprendiendo su negocio de comidas derivadas del maíz y de panadería.



Los niños pudieron refrescarse en las piscinas que llevó la alcaldía al parque Presentación Centeno.

ORGANIZADO POR ECOSOCIAL

NIÑOS DISFRUTAN DE “UN DÍA DE VERANO”

Para que los niños y jóvenes de diferentes aldeas de El Merendón, Hogares CREA y el Ministerio Remanente Linaje de David, disfrutaran momentos de recreación y diversión en un ambiente natural, el Despacho de la Esposa del Alcalde, Ecosocial, realizó ayer un “Día de Verano” en el Parque Infantil “Presentación Centeno”.

La actividad recreativa fue coordinada por la oficina Ecosocial, que ad honorem dirige la esposa del alcalde, Karen de Calidonio, como una forma de llevar alegría a los infantes y jóvenes de estas fundaciones, instituciones y centros de beneficencia, donde se les da atención y cuidado integral.

Unos 250 niños y jóvenes disfrutaron un día de alegría, con música, bailes, obras de teatro y pintado de caritas, refrescándose en las piscinas y el tobogán acuático, además de jugar en el saltarín, los columpios y caminar por los senderos del parque. También pudieron compartir en un ambiente armonioso con la naturaleza, en instalaciones seguras.

Karen de Calidonio manifestó que todos los años durante la época de verano, Ecosocial selecciona a diversas instituciones, centros



Karen de Calidonio disfrutó e interactuó con los niños que llegaron a participar en la actividad recreativa.



También hubo obras de teatro y show de payasitos, quienes pintaron la cara de los niños.

de beneficencia, escuelas u Organizaciones No Gubernamentales de la ciudad para brindarles un día de verano en un entorno natural, donde los niños y jóvenes puedan disfrutar de actividades alusivas a la temporada, como piscinas, toboganes, recreovías, “Zumbakids”, presentaciones artísticas y culturales

y degustar bebidas refrescantes y deliciosos bocadillos.

“Nuestro objetivo es poder apoyar a todos estos centros e instituciones, que de una u otra manera están realizando una labor muy importante para ayudar a la ciudad y a las personas más necesitadas”, refirió.



Próximamente realizarán un simulacro de emergencia para medir el nivel de respuesta de los educandos.

Enseñan a 200 alumnos a reaccionar en casos de emergencia

Con el propósito de enseñar a niños y jóvenes a identificar salidas de emergencia y a responder con prontitud y orden en una situación de emergencia, la alcaldía sampedrana, impartió un taller metodológico en gestión de riesgo a más de 200 alumnos y docentes del centro de educación básica Cristo Rey del barrio Cabañas.

Eraylen Salazar, del Departamento Técnico de Gestión de Riesgo, destacó que durante la capacitación también se impartieron conceptos básicos de seguridad, explicando a los alumnos qué es una emergencia, los tipos de emergencia y los procedimientos y medidas de seguridad personal que se deben seguir para evacuar una vivienda o un edificio.



El proyecto se encuentra en etapa final y brindará alternativas de esparcimiento y sana convivencia.

Mejoran cancha de usos múltiples de Las Mesetas

Los vecinos de la colonia Las Mesetas serán beneficiados con el proyecto de mejoramiento de la cancha de usos múltiples, que ejecuta la comuna sampedrana en este lugar, como parte de su trabajo orientado a recuperar los espacios públicos y deportivos en diferentes zonas de la ciudad.

La obra se encuentra en etapa final, informó Samuel Linares, jefe del Departamento de Cons-

trucción de Edificios, Viviendas y Áreas de Recreación de la Gerencia Municipal de Infraestructura, luego de especificar que los colaboradores municipales trabajan en los últimos retoques y limpieza del área deportiva.

Manifiestó que el proyecto está prácticamente concluido, por lo que la próxima semana será habilitado para el uso de los vecinos.

EL PAÍS



Los vecinos dijeron que permanecerán en casa de la familia del menor, a la espera del anhelado milagro.

DESDE EL MARTES FUE DECLARADO MUERTO

ESPERARÁN A QUE EL NIÑO ESTÉ RÍGIDO PARA SEPULTARLO

CONCEPCIÓN NORTE, SANTA BÁRBARA. Familiares y vecinos de un niño que presuntamente “murió y revivió” se negaron a sepultarlo ayer, alargando la incertidumbre en la población.

El menor fue declarado muerto el pasado martes por personal de un centro hospitalario de la comunidad de Las Flores de dicha jurisdicción.

“SIGNOS DE VIDA”

Elena Romero, madre del niño de dos años, informó a medios de comunicación locales que no sepultarían a su hijo, porque su cuerpo no se encuentra rígido, ni presenta las características propias de un cadáver en descomposición.

“Él está vivo, yo sé que está vivo, porque él (niño) está caliente y los muertos se ponen duros y mi hijo bien mueve las manitas y los pies”, indicó la mujer.

Pese a que los médicos de la localidad le informaron a Romero,

que su hijo no tenía signos vitales y lo declararon muerto, ella no cree en el dictamen y llevó a su vástago de regreso a su vivienda para esperar a que regrese de una vez por todas a la vida.

Según la mujer, el niño se encuentra en un sueño profundo, luego que los galenos que lo atendieron le suministraran un medicamento que lo hizo dormir cuando fue llevado por primera vez al centro asistencial por un vómito y fuertes calenturas.

“Cuando el niño se quitaba el catéter de los sueros de las manitas, los doctores le daban una cosa (medicamento), para dormir, y yo les decía, ¡no! eso no me le den al niño, y ellos me sacaron para seguir dándoselo”, añadió.

Los familiares insistieron en que no lo sepultarían por ahora, hasta que el cuerpecito se ponga rígido. Cuando las personas mueven sus extremidades, éstas se flexionan con facilidad.

“Lo vamos a enterrar hasta que el niño tire hijillo, cuando a él se le sienta mal olor y se ponga duro”, dijo la madre.

VUELVE A LA VIDA

Testimonios de vecinos y parientes del menor apuntan que el niño volvió a la vida luego de 24 horas de ser velado.

Los pobladores indicaron que mientras se realizaban las oraciones respectivas, el día del sepelio, todos quedaron atónitos al observar que el niño abrió los ojos y comenzó a llorar dentro del ataúd.

Ante la conmoción, los parientes del niño lo trasladaron de emergencia a un centro asistencial, donde les confirmaron nuevamente su muerte, pero esta vez por intoxicación.

La población de Santa Bárbara se muestra temerosa y asombrada ante el misterio que rodea este caso, que es el segundo de este tipo, registrado en Honduras.

! LO MÁS COMENTADO

Los extremos meteorológicos derivados del cambio climático han destruido más de la mitad de las cosechas en el Corredor Seco Centroamericano, lo que ha provocado que 1.4 millones de personas necesiten asistencia alimentaria “urgente”, alertó la FAO.

Inician rehabilitación del sistema de riego

VILLA DE SAN FRANCISCO, FRANCISCO MORAZÁN. El proyecto de rehabilitación de un sistema de riego que abarcará unas 800 manzanas de tierra en los municipios de la Villa de San Francisco y San Juan de Flores, en Francisco Morazán, se inició ayer cuando el presidente Juan Orlando Hernández entregó seis millones de lempiras para financiar la obra, que beneficiará de forma directa a 240 familias.

Con el proyecto, que permanecía abandonado desde que fue destruido por el huracán Mitch hace casi 21 años, se beneficiarán productores de hortalizas, granos básicos y plátanos de El Pedregal, La Mesa, El Hato y Coyulito, entre otras comunidades de esos municipios.

Con el proyecto, que permanecía abandonado desde que fue destruido por el huracán Mitch hace casi 21 años, se beneficiarán productores de hortalizas, granos básicos y plátanos de El Pedregal, La Mesa, El Hato y Coyulito, entre otras comunidades de esos municipios.

PROYECTO

El proyecto consiste en la instalación de un sistema de bombeo y otro de tuberías de conducción de agua para la implementación de riego por goteo en los cultivos de hortalizas, plátanos, maíz y frijol, con una inversión inicial de seis millones de lempiras, provenientes de un préstamo del Banco Centroamericano de Integración Económica (BCIE).

La Secretaría de Agricultura y Ganadería (SAG) lo ejecutará, por medio del Programa de Desarrollo Rural Sostenible para la Región Sur (Emprendesur), y generará 150 empleos directos y 500 indirectos, además de los ingresos por producción agrícola.

HOJA DE RUTA

El presidente Hernández expuso que los sistemas de riego por goteo son la vía para desarrollar el campo y agregó que el financiamiento con bajos intereses es el siguiente paso para incrementar la producción.

Adelantó que “estamos por cerrar un gran acuerdo con Israel para montar un sistema de producción en cinco centros en Honduras, con esto podemos construir un gran ejemplo en producción para otras comunidades del país”.

“Pero es fundamental unir las fuerzas vivas, municipalidades y población en general para cuidar nuestras cuencas”, advirtió.

En ese sentido, notificó también que 45 hondureños serán enviados periódicamente a Israel para capacitarse en el sistema de producción agrícola, que ha sido muy exitoso en aquella nación, pese a no poseer la riqueza fluvial con que cuenta Honduras.

El presidente también informó que Banhprovi brindará talleres en este sector para socializar qué productos financieros se disponen en microcréditos, para los pequeños y medianos productores.

El alcalde de la Villa de San Francisco, Janio Rolando Borjas, destacó que tuvieron que pasar más de dos décadas para que un presidente se interesara en reactivar el importante proyecto, que era de gran beneficio antes de que el huracán lo destruyera en su totalidad en 1998.



Los fondos fueron entregados por el gobernante a la Asociación de Regantes del Distrito de Riego San Juan de Flores.

EL HECHO OCURRIÓ EL SÁBADO PASADO, EN JUTIAPA, CIUDAD VECINA DE LA CEIBA

MADRE DE ESTUDIANTE ABUSADA PIDE JUSTICIA

LA CEIBA, ATLÁNTIDA. La madre de la estudiante de secundaria que fue abusada sexualmente en un centro turístico de Jutiapa, pidió que se haga justicia por el delito cometido contra su hija.

La profesional del derecho y jueza de los tribunales de dicha jurisdicción, indicó que el hecho ocurrió el pasado sábado, cuando su familia vacacionaba por la temporada de Semana Santa.

En una entrevista televisiva la señora relató que su hija se separó del grupo para llamar a un pariente. “Le pedí a mi hija que por favor me llamara a un sobrino y se separó de la familia en cuestión de minutos. Mi sobrino regresó a la villa y transcurrieron otros minutos más y mi hija no regresa y como ya era la hora aproximadamente del almuerzo, procedimos a llamarla, pero estaba apagado (el celular)”, relató.

La acongojada madre detalló que la buscó por todas las instalaciones del complejo, sin éxito. En ese momento, recibió una llamada de un pariente, quien le dijo que unas personas la habían hallado en otra villa, pero que no quería regresar al lugar donde estaban todos por el estado en el que estaba.

Cuando la madre llegó al sitio encontró a la muchacha en estado deplorable junto a las personas que la habían encontrado. “Yo miro a mi hija y fue tan fuerte y noto que tiene la parte inferior del traje de baño dada vuelta. Entonces le digo yo a mi pariente: tengo que revisar a mi hija, pero antes ella me decía: mamá escúchame por favor te voy a contar lo que pasó, escúchame por favor, ellos me decían que se me va a olvidar, por favor grábame. Entonces yo medio cierra la puerta, veo donde está la niña, pues me encuentro con que hay



El Ministerio Público informó ayer que se conformó un equipo especial para investigar el caso denunciado.

un sangrado en las partes de mi hija”, relató. La madre y profesional del derecho indicó que llegará hasta las últimas instancias para que el delito no quede impune.

INVESTIGAN

En ese sentido, El Ministerio Público (MP) informó que Fiscales de la Niñez, personal de Medicina Foren-

se y miembros de la Agencia Técnica de Investigación Criminal (ATIC), conformaron un equipo de trabajo para avanzar con las investigaciones en torno al caso de la menor de edad “presuntamente abusada el pasado sábado 20 de abril de 2019”, dice un boletín de la institución.

El MP aseguró que desde que se conoció la denuncia recibida por la

Fiscalía de Turno en el Centro Interinstitucional (CEIN), hay Fiscales del Ministerio Público que han estado trabajando en el caso. Agregó que se está trabajando en las investigaciones para tener lo antes posible los requerimientos fiscales y deducir responsabilidades a las personas que, de acuerdo a las investigaciones, tengan vinculación penal en los hechos.



Las autoridades del Ministerio Público participaron en el corte de cinta como un acto simbólico.

Habilitan cuartos fríos en morgue sampedrana

TEGUCIGALPA. Gracias a recursos de la Tasa de Seguridad Poblacional, el Ministerio Público (MP) habilitó dos cuartos fríos en la morgue sampedrana, algo oportuno en virtud de la demanda de servicios que tiene el área de Patología Forense en la zona norte.

En dichos espacios se podrán mantener los cuerpos a la espera de ser reclamados por sus dolientes, tras la práctica de la autopsia.

Los cuartos fríos tienen una capacidad para mantener más de 80 cuerpos. La Dirección de Medicina

Forense explicó que procuran que los restos de los compatriotas fallecidos estén bajo estándares correctos mientras dura el proceso de entrega a los dolientes.

El MP indicó que el Fondo de la Tasa de Seguridad permite financiar acciones de prevención y control de la delincuencia común y organizada en cualquiera de sus formas. El recurso financiero es destinado a las actividades que ejecuta el Poder Judicial, Ministerio Público, Secretaría de Seguridad y Defensa entre otras.

CALENDARIO DE CORTES

DE SERVICIO POR MORA

29 de abril al 5 de mayo de 2019

Aguas de San Pedro S.A. de C.V. hace del conocimiento público el calendario de corte de servicio de agua potable, a partir de dos (2) facturas vencidas.

Nota: También se efectuarán cortes especiales de los servicios por mora en diferentes barrios y colonias.

Col. Colombia, Col. Mazzarella, Col. Metropolitana, Col. La Mora, Col. Orquídea Blanca, Col. Metropolitana, Tramo Orq. Blanca - Col. Metropolitana, Col. Zerón, Col. Guanacaste, Tramo El Playón-Hospital M.C.R., Col. La Mora, Bo. El Playón, Col. Country, Col. El Pedregal IV Etapa, Res. AltaVista, Res. Palma Real, Zona Militar, Res. El Pedregal, Res. Valle Azul, Tramo E.I.S. - Hospital M.C.R., Res. Bosques del Merendón, Res. Finca Vieja, Res. Rancho El Coco, Col. Moderna, Col. Malecón, Res. Monte Carlo, Col. Juan Linda, Col. Continental, Col. Loma Linda, Res. El Campo, Bo. Medina, Bo. Concepción, Res. Santa Isabel, Col. Satélite, Col. Satélite II Etapa, Col. Satélite III Etapa, Col. Satélite IV Etapa, Col. Satélite V Etapa (Las Torres).

Res. Victoria, Tr. Desvío Lomas del Carmen-Arenales, Col. La Pradera, Col. Sandoval Sorto, Col. Ciudad Nueva, Col. Reparto Lempira, Col. Planes de Calpules, Bordo El Sauce, Col. Las Mesetas, Col. Villa Eugenia, Col. Los Arcos, Col. Altiplano, Col. Altamira, Col. Vieja Primavera, Col. Renacimiento, Col. Trejo IV Etapa, Col. Vieja Primavera II Etapa, Col. 13 De marzo, Col. Boddén, Col. Nueva Primavera, Col. Jardines del Valle, Res. Violeta, Res. Clavel, Sector Bermejo, Res. Jazmín, Res. Villas del Sol, Res. Torres Malina, Res. Valle del Sol, Aldea El Retiro, Bo. Barandillas, Col. Smith, Col. La Ruiz, Col. El Progreso, Col. Sesenta Y Uno, Bo. Santa Anita, Col. Las Flores, Col. La Blanquita, Bo. La Granja.

PARA MAYOR INFORMACIÓN

2561-9999 | www.asp.com.hn

[aguasdesanpedrohonduras](https://www.facebook.com/aguasdesanpedrohonduras) | clientes@asp.com.hn

Oficinas de Atención al cliente: Bo. Las Palmas 3ero Ave. 20 y 27 calle 5.E. | Edificio Plaza Cristal Local #5A
Colonia: Frente a Escuela Lila Luz de Maradiaga. | MegaMall, Segundo nivel, Local LC-243.

Aguas de San Pedro
¡Creciendo Juntos!



OPINAN

EDITORIAL

ELECCIONES EN ESPAÑA

Nos atañe por las maneras en que se desenvuelven las democracias en el mundo en especial en la Madre Patria, donde se realizará mañana domingo elecciones y que ha abierto un debate acerca de las posturas de las minorías donde aparentemente éstas quieren dar a entender y manipular lo que es políticamente correcto. Es donde aparece el partido de derecha Vox con su candidato Santiago Abascal, donde se ha granjeado la simpatía de los jóvenes que han logrado el crecimiento de Vox por medio de YouTube y redes sociales.

“A la crisis de representatividad generalizada de los partidos, en el Estado español se suma un agotamiento del régimen del 78. En 2015, Podemos y Ciudadanos ya aparecieron bajo ese paradigma, y ahora Vox es la crítica a la Constitución desde la derecha”, resume el historiador Xavier Casals, experto en ultraderecha. “Es una reacción a la globalización desde la defensa de lo nacional, de la homogeneidad cultural y moral”. Es interesante conocer estos datos ya que al parecer a nivel de toda la humanidad hay un desencanto con las clases gobernantes que hacen fracasar modelos políticos “ideales”, ya que el panorama al que se enfrentan los partidos en las próximas elecciones generales es de una gran incertidumbre, sobre todo si se tiene en cuenta que en la última encuesta del CIS (Centro de Investigaciones Sociológicas) del mes de enero el 45,3 por ciento de los españoles reconocía que no sabía todavía a quién va a votar.

Son interesantes los ingredientes que ellos tienen como variables electorales, ya que en su historia política reciente han de pensar acerca de la extirpación del cáncer terrorista de ETA que tanto dolor causó

por muchos años. Asimismo, se llama a la atención las intenciones separatistas de toda Cataluña, aparentemente todo ello impulsado por ideologías izquierdistas.

Las repercusiones en nuestros países pueden ser indirectas pero interesantes ya que se balancean entre el PSOE (Partido Socialista Obrero Español -centro izquierda-) con su representante y actual presidente del Gobierno Español, Pedro Sánchez quien ha llegado al poder debido a una maniobra legal y muy democrática por los mecanismos legales españoles con un encausamiento parlamentario contra Mariano Rajoy; PP (Partido Popular -), con Pablo Casado como representante una campaña “en positivo” en la que, sin embargo, seguirán arrojando las críticas contra el Gobierno socialista y sus socios.

Lo que no hará el líder del PP es atacar a Ciudadanos y Vox, sus posibles socios de Gobierno, ni hablar de cuestiones como el aborto o la exhumación de Franco porque no quiere entrar en estos temas espinosos, que considera “señuelos” de la izquierda.

Unidos Podemos con su candidato, Pablo Iglesias, las encuestas les auguran poco más de un 15 por ciento de los votos, y son conscientes también de que no podrán gobernar si no es con el PSOE -aunque proclamen que pueden ser la fuerza mayoritaria-, por lo que tendrán que afinar las críticas a los socialistas si no quieren frustrar los futuros pactos. También hemos de mencionar a Ciudadanos con su candidato Albert Rivera, quien más bien parece ser un excelente prospecto a futuro. Lo que queda es saber en las próximas horas quién es el siguiente inquilino de la Moncloa.

VISIÓN

Ser el medio informativo líder del país, que cambie la forma de ver la noticia en Honduras, enfocándola en forma profesional, positiva, veraz y objetiva, entregada al pueblo hondureño con los mayores estándares de calidad y que a su vez resalten los más altos valores de la nación, así como una visión de éxito y de optimismo, sin dejar a un lado el suceso, pero tratado con el respeto a la vida y dignidad humana que se merece el pueblo hondureño.

MATALASCALLANDO

“Ya están vestidos, ya se van por la calle. Y es solo entonces cuando están muertos, cuando están vestidos, que la ciudad los recupera hipócrita y les impone los deberes cotidianos”.

Julio Cortázar.

Yendo a la capital



Ing. Carlos Mata
cmata777@hotmail.com

Cierta tarde, abajito del parque La Leona, donde otrora iniciaran romances de buenas y malas familias, cuando allende por esas montañas del verde Picacho soplaban vientos que congelaban hasta los huesitos, veía cómo iba subiendo una baronesa dando las vueltas en esas cerradas y empinadas curvas cuesta arriba y me preguntaba cómo le haría ese motorista para aprender a girar esas naves del olvido en esas vueltas, en cuevas como la del Perro Ahorcado que tendría que bajar por el otro lado, cayendo al Buenos Aires. Sería más o menos mediodía y solo había un par de taxis, de los Bellet, que estaban más arriba en la otra cuesta que ya daba con la posta del CES (Cuerpo Especial de Seguridad, así se llamaba la Policía en ese entonces, sin tantas letras que con el DIN hacían una dupla que metía hasta miedo) cuyos choferes se estaban dando su respectivo pestañazo, esperando cliente, después de haberse despachado su respectiva yuca con chicharrón.

Justo allí me dirigí hacia el lado del Centro, había una truchita que siempre le atendía doña María, la señora que siempre se encargaba en las navidades de organizar las posadas, que era siempre generosa que siempre daba fiado y se confiaba hasta de unos que le terminaban pagando al cabo de año. Cuando vi a la doña le pregunté acerca de qué opinaba de la capital y de los capitalinos. La doña me vio hasta con desprecio ante semejante pregunta y me dijo con severidad frunciendo el ceño como si fuera gata en celo, y me dijo - No sea bruto, muchachito, no me haga decir tonteras, ¿no ve que vengo de comulgar? Solo piense que una vez me fui a Cantarranas y al volver me bajé en Villa Adela, y cuando me apié del carro ahí nomás pasé volando una sombra con tenis, y

súbitamente dejé de sentir pesada mi maleta... ¡ya no estaba, se la había llevado esa sombra flaca y desnutrida!

De repente iba pasando por ahí el doctor O'Hara, que había venido desde niño a Honduras cuando sus padres cofundaban la compañía bananera en aquel ya lejano entonces y eran aleros de Zemurray, de ahí se fue a los Estados a estudiar medicina y de ahí regresó convirtiéndose en el médico de cabecera de muchos honorables ciudadanos y de otros no tan buena gente que se diga. El hombre iba apresurado a la casa de doña Concha Narváez en la parte de al lado de arriba de donde ahora es La Alhambra. A la doña le había dado un ataque de arrechera porque la hija le presentó novio y apenas ella no había salido de la Normal y él todavía era aprendiz de oficio, pero era el monaguillo de las misas de seis de la mañana. La muchacha creía que se lo aceptarían, pero lo que logró era que llamaran al galeno para que le pusiera a la doña unas sales y Agua de Florida, le recetaran algunas aspirinas y un enema. Santo remedio y adiós novicito.

Se veían unos cuadros para el recuerdo, la nostalgia de esos tiempos yaidos, de cómo era antes la vida en esa oquedad urbana, plena de cultura pero que, al igual que en todos lados, también tenía gente con sus remilgos y cociendo habas.

EL PAÍS

LA TRIBUNA DE HONDURAS

Una publicación de Medios Unidos S.A. de C.V. Fundado el 29 de Junio de 1917.

GERENTE GENERAL
HUGO ROMERO

DIRECTOR
ADÁN ELVIR FLORES

JEFATURA DE REDACCIÓN
CAROLINA TORRES H. / ORLANDO ESCOTO

CONSEJO EDITORIAL
RODOLFO DUMAS / JACOB GOLDSTEIN / ILSA DÍAZ ESPINOZA

Dirección: San Pedro Sula Barrio La Guardia. Teléfonos: Pbx 2556-5750

EL PAÍS.HN

MISIÓN

Somos un medio veraz, objetivo y profesional, que entrega a diario contenido informativo. Nos dedicamos a buscar la noticia con pasión para llevarla hasta sus hogares a través de nuestro medio escrito, con el profesionalismo, objetividad, imparcialidad y orientada desde una perspectiva que resalte los valores humanos, profesionales y la mejor visión de nuestro país. Brindamos a nuestros anunciantes un espacio rentable para promover sus productos y servicios.



Trump celebra la ayuda de Moscú tras la cumbre entre Kim y Putin

Anna MALPAS

El presidente estadounidense, Donald Trump, celebró este viernes la ayuda de Moscú en las negociaciones con Pyongyang, un día después de la cumbre entre el presidente ruso, Vladimir Putin, y el líder norcoreano, Kim Jong Un, que denunció la “mala fe” de los estadounidenses. “Logramos muchos avances sobre Corea del Norte. Me han gustado las declaraciones del presidente Putin. Quiere que esto dé resultados”, declaró Trump a la prensa en los jardines de la Casa Blanca.

El mandatario estadounidense no habló en ningún momento de las críticas de Kim y prefirió volver a destacar la buena sintonía que mantiene con el líder norcoreano. Kim abandonó este viernes Vladivostok tras una “amistosa” primera cumbre con Putin, del que buscaba apoyo en la crisis nuclear.

La visita concluyó sin avances concretos pero permitió a Pyongyang renovar lazos al más alto nivel con su aliado de la Guerra Fría, y a Moscú volver al primer plano en la crisis coreana. El líder norcoreano “prometió volver, le gustó la ciudad”, dijo a la prensa el gobernador Oleg Kojemiako tras la salida del tren.

Kim pasó el jueves cinco horas con el presidente ruso, en solitario durante dos horas y reunidos luego con delegaciones y durante una cena de gala en la que intercambiaron brindis y regalos. Un encuentro “abierto y amistoso”, estimó Kim, según la agencia norcoreana KCNA, quien informó que Putin “aceptó prontamente” su invitación a visitar Corea del Norte.

Nada que ver con el fiasco de la cumbre de Hanói con Donald Trump en febrero, que supuso un frenazo a la distensión observada en los últimos meses en la península coreana. Estados Unidos “adoptó una actitud unilateral de mala fe”, denunció el dirigente norcoreano, según KCNA, advirtiendo: “La situación en la península coreana y en la región se encuentra actualmente en un impasse y alcanzó un punto crítico”.

“REPARAR ERRORES” DE WASHINGTON

“Kim se reunió con Putin porque quería mostrar que tenía a alguien de su lado” explicó a la AFP Lee Woo-young, profesor de la Universidad de estudios norcoreanos en Seúl, para quien Kim Jong Un “busca una posición favorable ante futuras negociaciones con Estados Unidos”. En Hanói, escenario de la segunda cumbre Trump-Kim, Corea del Norte buscaba obtener un alivio inmediato de las sanciones internacionales impuestas para obligarle a renunciar a sus armas atómicas. Pero las conversaciones se acortaron por los desacuerdos profundos con Washington, sobre todo respecto a las concesiones a las que Pyongyang estaba dispuesto. La semana pasada, Pyongyang alzó la voz y atacó con inusual dureza a Mike Pompeo, exigiendo que el secretario de Estado no vuelva a participar en las conversaciones sobre desnuclearización.

La cumbre de Vladivostok, la primera de este nivel desde la del 2011 entre el expresidente Dimitri Medvedev y Kim Jong Il, “repara los errores cometidos por la diplomacia estadounidense en toda una serie de temas”, dijo la portavoz de la diplomacia rusa Maria Zajarova en la radio Eco de Moscú, acusando a Washington de “llevar la región al borde de una crisis nerviosa”.

Moscú aboga por un diálogo con Pyongyang sobre una hoja de ruta establecida por China y Rusia. Este último ya ha pedido que se levanten las sanciones internacionales, a lo que Estados Unidos replica acusando a Moscú de ayudar a Pyongyang a sortearlas.

-RETRASO-

Al final del encuentro, el presidente ruso se declaró favorable, como Estados Unidos, a una “desnuclearización total” y consideró que una solución era “posible” a condición de ofrecer a Pyongyang “garantías de seguridad y de soberanía” y anteponer el “derecho internacional” a la “ley del más fuerte”.

Por su lado el dirigente norcoreano busca apoyos en su pulso con Washington y un cierto reequilibrio de sus relaciones entre Pekín, su aliado más cercano, y Moscú, su antiguo aliado de la Guerra Fría. Fue la Unión Soviética la que colocó en el poder a su abuelo y fundador de la República Popular Democrática de Corea (RPDC), Kim Il Sung.

Habiendo logrado lo que buscaba, Kim no se entretuvo mucho en Vladivostok. Si bien la prensa rusa hablaba de una posible visita al acuario local y una noche de ballet, se contentó, este viernes, con participar -con dos horas de retraso- en una ofrenda floral y en una recepción en un restaurante en el que estuvo su padre en 2002.

© AGENCE FRANCE-PRESSE

La reconstrucción de Notre Dame, envuelta en polémicas

Jean-Louis DE LA VAISSIERE

Casi dos semanas después del incendio de la catedral de Notre Dame, que conmocionó a Francia y al mundo, la ola de solidaridad y las polémicas siguen creciendo cada día, mientras que el gobierno se dispone a presentar un controvertido proyecto de ley para restaurarla en cinco años. El texto, que será presentado ante los diputados a principios de mayo, preocupa porque introduce una serie de derogaciones inéditas de las obligaciones en materia de mercados públicos y de protección del patrimonio para “agilizar” la ejecución de las obras.

El objetivo: que la catedral, que perdió parte de su techo y su emblemática aguja, esté como nueva para 2024, el plazo fijado por el presidente Emmanuel Macron y año en el que París acogerá los Juegos Olímpicos. Mientras tanto, decenas de obreros se apresuran desde hace unos días en cubrir la catedral para protegerla de la lluvia y las filtraciones de agua que podrían dañar al edificio y las obras de arte todavía presentes en el interior. Esta cobertura sólo sería temporal. En las próximas semanas se desplegará un inmenso “paraguas”, más resistente, que se mantendrá mientras duren las obras de reconstrucción de la catedral gótica de más de 850 años de antigüedad. Varias pinturas que estaban expuestas en la nave de la catedral, y que no resultaron dañadas por el incendio, han sido trasladadas al Museo del Louvre, donde permanecerán durante las obras de restauración de la catedral.

Arquitectos y expertos multiplican las visitas y reuniones técnicas para examinar la estructura. Uno de ellos, el profesor Paolo Vannucci, aseguró el jueves que la resistencia de la estructura ante vientos violentos se ha reducido desde el incendio. “Se ha medido una disminución del 60% de la resistencia al viento. La estructura ha cambiado. Una parte de esta estructura ya no existe, el techo ha desaparecido, así como

parte de la bóveda (...)” dijo a la AFP este profesor de mecánica en la Universidad de Versalles, cerca de París.

Pese a que han pasado once días desde el devastador incendio, aún se desconoce qué lo provocó. Los primeros indicios apuntan a que el fuego se originó accidentalmente, probablemente por un cortocircuito, pero los expertos deberán estudiar minuciosamente todos los restos calcinados en busca de pruebas para determinar exactamente las causas.

¿TRADICIÓN O INNOVACIÓN?

El plazo de cinco años para reconstruir Notre Dame -cuya construcción tardó 200 años- divide a los expertos.

Según varios arquitectos, la fase que precederá a las obras será la más larga y compleja: limpieza y saneamiento del monumento, investigación sobre las causas del siniestro, consolidación de las partes más frágiles, licitaciones...

La tecnología permitirá luego avanzar rápidamente en la reconstrucción. A esto, se añade el concurso internacional lanzado por el gobierno para reconstruir la emblemática aguja de 93 metros que se desmoronó en los primeros 90 minutos del incendio. Su reconstrucción desata pasiones entre partidarios de mantenerla igual y los que prefieren innovar.

Por el momento, pocos arquitectos se han pronunciado, aunque Jean-Michel Wilmotte, que construyó la iglesia ortodoxa rusa en París, propone una aguja de cristal que respondería visualmente a la pirámide del Louvre.

Otros proyectos están apareciendo en internet, como el del despacho Godart + Roussel, de Dijon, que propone una cubierta de cristal en la que los turistas podrían pasearse para disfrutar de impresionantes vistas de París.

1.000 millones de euros en donaciones

Otra polémica ha surgido ante la vertiginosa afluencia de donaciones para reconstruir este referente cultural y artístico a nivel mundial. © AGENCE FRANCE-PRESSE

EL PAÍS



José Antonio Pineda Cano ocupó la presidencia de Coalianza y se vio obligado a renunciar al ser imputado.

EXCOMISIONADO DE COALIANZA

A JUICIO POR VOTAR SIN SER DIPUTADO

La Fiscalía Para la Transparencia y el Combate a la Corrupción Pública (FETCCOP) inició el juicio oral y público en la causa contra el excomisionado presidente de la Comisión para la Alianza Público-Privada (Coalianza), José Antonio Pineda Cano, acusado por el delito de usurpación en su grado de ejecución de tentativa al votar desde el curul de una diputada e intentar votar desde otro curul, en el Congreso Nacional, sin ser diputado.

El 20 de enero de 2014, cámaras de televisión captaron cuando Pineda Cano votaba durante la aprobación de un contrato de energía. Él había llegado al Congreso en calidad de invitado para observar el proceso, sin embargo no se encontraba en el sitio designado para las visitas, sino en el espacio de los legisladores.

Por ello el Ministerio Público

inició una investigación de oficio según el expediente investigativo, "Pineda Cano no conforme de haber manipulado los aparatos electrónicos de votación ubicados en los curules de las diputadas Roxana Geraldina Gonzales (tentativa) y Welsy Milena Vásquez (consumado) también manipuló el centro de votación ubicado en el curul del abogado German Edgardo Leitzelar".

El ahora procesado no pudo votar desde el curul de la diputada Gonzales porque no estaba inserta una tarjeta, necesaria para la operación, la que sí estaba en el curul de Welsy Vásquez. Ninguna de las dos diputadas se encontraba en el hemiciclo cuando se dio el hecho.

Por ello, el 6 de febrero de 2014, la FETCCOP presentó requerimiento fiscal por la comisión de un delito de usurpación de funciones.

Posteriormente, en el momento procesal oportuno, ampliaron la acusación a un delito más de usurpación de funciones en su grado de ejecución de tentativa al encontrarse nueva prueba de haber estado en el curul del diputado Leitzelar.

En fecha ocho de diciembre del año 2014, en audiencia de procedimiento abreviado, el juez de lo penal competente emitió sentencia condenando al señor Pineda Cano como autor de los delitos de usurpación de funciones en concurso ideal con el delito de usurpación de funciones en su grado de ejecución de tentativa, por lo que aún está pendiente de juzgamiento el último delito imputado.

Al verse descubierto y procesado el entonces funcionario debió renunciar a su cargo en febrero de 2014, lo que fue aceptado por el Congreso Nacional.

Estará 16 años preso por matar a exmujer

SAN PEDROSULA. La Sala Primera del Tribunal de Justicia, por unanimidad condenó e inmediatamente sentenció a 16 años de reclusión a Juan Ramón López Alemán, de 54 años, por el homicidio simple de su expareja María Raquel Mejía.

Tras el fallo de culpabilidad se sentenció al imputado, pues este aceptó haber matado de una puñalada en el tórax a su excónyuge, en un hecho ocurrido la noche del 21 de mayo de 2017 en uno de los bordos de la colonia Bográn, de San Pedro Sula.

La sentencia concreta imputada a López Alemán es el resultado del acuerdo de estricta conformidad alcanzado entre la Fiscalía y la Defensa Pública y aceptado por la terna de jueces con el consentimiento del imputado. Así, el ahora condenado admitió la responsabilidad en el crimen cometido, y evitó un juicio oral y público en el que la pena pudo ser mayor.

Su aceptación implica que su hoja de vida quede marcada para siempre con antecedentes penales.

Ese mismo consenso posibilitó la modificación en la calificación del delito, pues inicialmente se le imputaba como parricidio. No obstante, se modificó a homicidio simple porque -según adujo la Fiscalía- el agresor y su víctima tenían dos años de no hacer vida marital.

El Tribunal dio como un hecho probado que la noche del homicidio el hoy sentenciado llegó a la casa de María Raquel Mejía, quien dormía con sus hijos. El hombre, en estado de ebriedad, exigió sostener relaciones sexuales a lo cual ella se negó lo que originó el enojo del victimario, quien le infirió una puñalada en el abdomen.

La mujer gritó pidiendo auxilio, el cual le fue provisto por parientes y vecinos. Mientras unos la llevaban al Hospital Mario Carrino Rivas (donde expiró), otros detuvieron al homicida y lo entregaron a la policía.

A la sentencia se le añaden las penas accesorias de inhabilitación absoluta e interdicción civil.



Juan Ramón López Alemán tiene 54 años. Él aceptó el crimen y evitó un juicio oral que pudo aumentar sus años en la cárcel.



Ellos son los absueltos de matar a 27 personas. Sin embargo, muchos tienen otros delitos por lo que no saldrían en libertad.

Investigan fallo a favor de pandilleros

La Supervisión General del Poder Judicial inició una investigación sobre el fallo que absuelve a 22 cabezallas de la pandilla 18 acusados de los asesinatos de 27 personas. Se va a "constatar que las actuaciones que hayan realizado los jueces del Tribunal de Sentencia estén enmarcadas dentro de la Ley y en cumplimiento de las dis-

posiciones normativas del Código Procesal Penal", dijo Anny Belinda Ochoa, titular de la Supervisión.

Explicó que se nombró a un inspector que realizará la investigación y en un término de 30 días se determinará si hubo responsabilidad por parte de los juzgadores.

De encontrarse responsabilidad se procederá a hacer audien-

cias de descargo y será después de esto que se determine si ameritan alguna sanción, según la Ley de la Carrera Judicial.

El Poder Judicial informó que, luego de verificar sus bases de datos, 14 de los imputados no pueden salir en libertad por tener procesos pendientes, incluyendo algunas condenas.

MÁS Clasificados

COMPRA Y VENDE **iRAPIDITO!**



BIENES RAÍCES



ALQUILERES



EMPLEOS



PRÉSTAMOS



VEHÍCULOS



MAQUINARIA



SERVICIOS



MASCOTAS



VARIOS

VENTA • ALQUILER • COMPRA DE INMUEBLES • ASESORES INMOBILIARIOS • OFERTAS • SERVICIOS VARIOS

HORARIO:
LUNES A VIERNES
8:00 a.m. a 5:30 p.m.
SÁBADO Y DOMINGO
CERRADO
CIERRE:
2 días antes de
fecha de publicación.

PBX:
clasificados@elpais.hn
marivel.maradiaga@elpais.hn



BIENES RAÍCES

VENTA DE CASAS

D.C. Brokers
Constructora y Bienes Raíces



SE VENDE CASA LOS ALPES, 4 cuartos, 2 salas, 305 metros, 6 baños, cisterna, puertas y cocina madera de color en remate 3,600,000 llamar 9964-9686. INSCRIBETE A: WWW.DCBROKERS.CLUB Y CONVIERTETE EN SOCIO.

D.C. Brokers
Constructora y Bienes Raíces



SE VENDE CASA EN JARDINES DEL VALLE CON 4 DORMITORIOS, A TAN SOLO 3,200,000 NEGOCIABLE EN 5 ETAPA. LLAMAR 9964-9686 DC Brokers. INSCRIBETE A: WWW.DCBROKERS.CLUB Y CONVIERTETE EN SOCIO.

D.C. Brokers
Constructora y Bienes Raíces



BARRIO LOS ANDES Vendo casa 840 varas y 440 metros, 5 habitaciones 4 baños dos salas a \$429,000 99649686. INSCRIBETE A: WWW.DCBROKERS.CLUB Y CONVIERTETE EN SOCIO.

D.C. Brokers
Constructora y Bienes Raíces



VENDO CASAS, EN CASA MAYA 3, con 160 metros de construcción, 236 varas, a \$137,000 ya están avanzadas LLAMAR 9964-9686. INSCRIBETE A: WWW.DCBROKERS.CLUB Y CONVIERTETE EN SOCIO.

D.C. Brokers
Constructora y Bienes Raíces



COLONIA MODERNA vendo casa 4 habitaciones dos salas 5 baños cuarto de servicio garaje 6 carros 620 vras de terreno 350 metros \$350,000 súper nítida TEL. 99649686. INSCRIBETE A: WWW.DCBROKERS.CLUB Y CONVIERTETE EN SOCIO.

D.C. Brokers
Constructora y Bienes Raíces



EL PEDREGAL 1400 VRAS 500 metros de construcción más la piscina y bbq finos acabados \$490,000 DÓLARES, 99649686. INSCRIBETE A: WWW.DCBROKERS.CLUB Y CONVIERTETE EN SOCIO.

D.C. Brokers
Constructora y Bienes Raíces



VENDO CASA JARDINES DEL VALLE con 700 Varas 300 metros a \$185,000 neg llamar 99649686. INSCRIBETE A: WWW.DCBROKERS.CLUB Y CONVIERTETE EN SOCIO.

D.C. Brokers
Constructora y Bienes Raíces



SE VENDE CASA EN SANTA MONICA CON 500 VARAS, ADAPTADA PARA NEGOCIO, CALLE PRINCIPAL A L.2,300,000, LLAMAR 9964-9686. INSCRIBETE A: WWW.DCBROKERS.CLUB Y CONVIERTETE EN SOCIO.

D.C. Brokers
Constructora y Bienes Raíces



VILLAS PARAISO VENDO CASA DOS PLANTAS 434varas 310 metros a 4 habitaciones cuarto de servicio 5 baños con gimnasio y bar, patio amplio a un precio L.3,600,000.00 llamar 99649686. INSCRIBETE A: WWW.DCBROKERS.CLUB Y CONVIERTETE EN SOCIO.

D.C. Brokers
Constructora y Bienes Raíces



COLONIA MODERNA VENDO CASA 200 metros construcción y 7 apartamentos (producen renta) con 1570 varas de terreno precio de venta ganga L8,900,000 (precio avalúo L15,000,000) 99649686. INSCRIBETE A: WWW.DCBROKERS.CLUB Y CONVIERTETE EN SOCIO.



TELÉFONOS
9658-7869
9978-5136
9959-7400



EL PEDREGAL 630 v2, 320 Mts de construcción, consta 4 habitaciones completas, 2 salas, cocina, desayunador, cuarto de empleada, piscina, techado para 2 vehículos, \$350,000.00 NEGOCIABLE.



TELÉFONOS
9658-7869
9978-5136
9959-7400



EL PEDREGAL, 536 V2, 4 habitaciones completas, 2 salas, cocina, desayunador, cuarto de empleada, lavandería, jardín, techado para 2 vehículos, \$255,000.00 NEGOCIABLE.



TELÉFONOS
9658-7869
9978-5136
9959-7400



BELLAVISTA 3000 varas 900 mts de construcción, consta con 5 habitaciones completas aires de jardín bello con gran vista a la ciudad, se pueden quedar sin deuda las cuotas son Lps.155,000.00 mensuales.

D.C. Brokers
Constructora y Bienes Raíces



SE VENDEN 3000 VARAS EN MASCA A \$:90.00 LA VARA, CERCADO FRENTE AL MAR. LLAMAR 9964-9686. INSCRIBETE A: WWW.DCBROKERS.CLUB Y CONVIERTETE EN SOCIO.

D.C. Brokers
Constructora y Bienes Raíces



VENDO CASA GRANDE Quintas El Dorado, 2100 varas, 400 metros de construcción, 5 cuartos, sala, comedor, cocina, cuarto de servicio, bodega, \$250,000 colonia circuito cerrado, con amplias áreas verdes. LLAMAR AL 9964-9686. INSCRIBETE A: WWW.DCBROKERS.CLUB Y CONVIERTETE EN SOCIO.



TELÉFONOS
9658-7869
9978-5136
9959-7400



CASA PEDREGAL Consta de 1200 vs y 600 mts de construcción con 4 habitaciones completas un estudio, 3 salas, cocina, desayunador, bodega, cuarto de empleada, piscina y una mini oficina LPS.14,000,000.00



¿Es propietario de un bien inmueble? ¿Y desea venderlo o alquilarlo?

CONSULTENOS, PUEDE CONFIAR EN NOSOTROS

Le brindamos los siguientes servicios:

- ▶ Venta o alquiler su bien inmueble o propiedad.
 - ▶ La renta con opción a compra si usted así lo desea.
 - ▶ Compra y venta de propiedades dentro y fuera de la ciudad y del país en calidad de inversión.
 - ▶ Administraciones de bienes inmuebles.
 - ▶ Aseoría de precios y valores catastrales.
- Entre otros servicios.

TELÉFONOS
9658-7869
9978-5136
9959-7400

TEENEMOS EL **Espacio Perfecto** PARA FELICITARLA EN este día...

Desde **L. 150.00** 99 incluye

Tamaño 2X2

Cierre 9 mayo
Pública 10 mayo

Contáctenos:
2556-5750/3144-3340

clasificados@elpais.hn
marivel.maradiaga@elpais.hn

Más Clasi Mama
EL PAÍS

Por tu compra participas en el sorteo de premios.

secret of women

Cel. 9600-1213

Col. Trejo 12 calle y 17 Ave. Plaza Verónica Fte. al colegio San Vicente de Paul

Atendemos de 7:30 am - 6:00 pm

Rafinesse Stetica

3346-3133

ASADOS DEL CAMPO

RESERVACIONES TEL 2608-2983
CARRATERA CA-5, SECTOR LAJO DE YUJOJ

Giovanna's Bicho & Cafe

RESERVACIONES 2544-0333 / 9991-7445
COL. MODERNA 5 CALLE ENTRE 17 Y 18 AV. NO. SAN PEDRO SULA

FLORISTERIA ANY

ARQUITECTURA FLORAL

9995-3259
2552-9803
2553-6468

TENEMOS EL Espacio Perfecto PARA FELICITARLA EN este día...

MÁS Clasi! Mama
EL PAÍS

Desde L. 150.00 (ISV incluido)
Publica una foto con todo lo que le desearas a ella en un Tamaño 2x2.

Contáctenos:
2556-5750 / 3144-3340
clasificados@elpais.hn
marivel.maradiaga@elpais.hn

Cierre: 9 mayo • Publica: 10 mayo

POR TU COMPRA PARTICIPAS EN EL SORTEO DE PREMIOS.

Giovanna's Bistrot & Cafe

RESERVACIONES
2544-0333 / 9991-7445

COL. MODERNA 5 CALLE ENTRE 17 Y 18 AVE. N.O. SAN PEDRO SULA

SALÓN DE BELLEZA
secret of women
Cel. 9600-1213
Col. Trejo 12 calle y 17 Ave. Plaza Verónica Fte. al colegio San Vicente de Paul
Atendemos de 7:30 am a 6:00 pm

Floristeria ANY
ARQUITECTURA FLORAL
9995-3259
2552-9803
2553-6468

Lafinesse Stetica
3346-3133

ASADOS DEL CAMPO
2608-2983/9545-2470

ASADOS DEL CAMPO
asadosdelcampo_jagdegrajca

D.C. Brokers
Constructora y Bienes Raíces



COL.SMITH VENDE CASA con 3 habitaciones grandes con dos salas cocina amueblada, con cerámica, cielo machimbado, L.890,000 llamar 9964-9686 **INSCRIBETE A: WWW.DCBROKERS.CLUB Y CONVIERTETE EN SOCIO.**

D.C. Brokers
Constructora y Bienes Raíces



GRAN OFERTA SÚPER GANGA se vende casa en 1,550,000 circuito cerrado, Salamanca con 3 habitaciones, dos baños, 306 Varas, 80 metros de construcción, LLAMAR 9964-9686. **INSCRIBETE A: WWW.DCBROKERS.CLUB Y CONVIERTETE EN SOCIO.**



TELÉFONOS
9658-7869
9978-5136
9959-7400



EN LA TREJO 1306 varas casa de 700mts 4 habitaciones completa abajo 2 Salas, cocina y desayunador cuarto de empleados venta Lps 6.3 millones negociable.

D.C. Brokers
Constructora y Bienes Raíces



SE VENDE CASA EN VILLAS DEL BOSQUE en 1,500,000 3 habitaciones dos baños garaje circuito cerrado llamar 9964-9686. **INSCRIBETE A: WWW.DCBROKERS.CLUB Y CONVIERTETE EN SOCIO.**

D.C. Brokers
Constructora y Bienes Raíces



VENDE CASAS NUEVAS Los Cedritos, circuito privado, L.147,000 con 305 Varas y 170 metros acabados en madera, porcelanato y granito. 9964-9686. **INSCRIBETE A: WWW.DCBROKERS.CLUB Y CONVIERTETE EN SOCIO.**

D.C. Brokers
Constructora y Bienes Raíces



SE VENDE CASA DE PLAYA, PUEBLO NUEVO CON 1000 VARAS DE TERRENO A TAN SOLO \$70,000 DOLARES NEGOCIABLE A 70 METROS DEL MAR, LLAMAR 9964-9686. **INSCRIBETE A: WWW.DCBROKERS.CLUB Y CONVIERTETE EN SOCIO.**

D.C. Brokers
Constructora y Bienes Raíces



SE VENDE CASA VILLA OLÍMPICA DE ESQUINA CON ESTRUCTURA PARA SOPORTAR SEGUNDA PLANTA EN 1,300,000 NEG LLAMAR 9964-9686. llamar 9964-9686. **INSCRIBETE A: WWW.DCBROKERS.CLUB Y CONVIERTETE EN SOCIO.**

D.C. Brokers
Constructora y Bienes Raíces



SE VENDE CASA COLONIA EL ROBLE, con 3 habitaciones y 2 apartamentos en segundo nivel, garaje, a Lps. 1,950,000 llamar a 9964-9686. **INSCRIBETE A: WWW.DCBROKERS.CLUB Y CONVIERTETE EN SOCIO.**

D.C. Brokers
Constructora y Bienes Raíces



SE VENDE O SE ALQUILA, Ofibodega de 900 metros, en La Ceiba a L.7,000,000 neg y renta \$4 dólares el metro neg **PARA CITAS LLAMAR 9545-9532 O 9964-9686. INSCRIBETE A: WWW.DCBROKERS.CLUB Y CONVIERTETE EN SOCIO.**

D.C. Brokers
Constructora y Bienes Raíces



SE VENDE CASA COLONIA MODELO Sector Andalucía, con apartamento adicional nuevo, casa de tres habitaciones y garaje esquina a L. 1,690,000 LLAMAR AL 9964-9686. **INSCRIBETE A: WWW.DCBROKERS.CLUB Y CONVIERTETE EN SOCIO.**

D.C. Brokers
Constructora y Bienes Raíces



VENDO ESCUELA EN VILLAS DEL SOL con 8600 varas con aulas para escolar pre escolar y bachillerato con amplio estacionamiento canchas y oficinas a un precio de 30 millones negociables LLAMAR AL 9964-9686. **INSCRIBETE A: WWW.DCBROKERS.CLUB Y CONVIERTETE EN SOCIO.**

D.C. Brokers
Constructora y Bienes Raíces



SANTA MÓNICA VENDE CASA TRES DORMITORIOS, sala, comedor, cocina, cuarto de servicio, cercada 300 vras 1,900,000 neg. 9964-9686. **INSCRIBETE A: WWW.DCBROKERS.CLUB Y CONVIERTETE EN SOCIO.**

D.C. Brokers
Constructora y Bienes Raíces



VILLA MONACO vende casa, circuito cerrado, con piscina, 4 habitaciones, 3 baños, porcelanato, dos salas, nueva \$260,000 **PARA CITAS LLAMAR 9964-9686. INSCRIBETE A: WWW.DCBROKERS.CLUB Y CONVIERTETE EN SOCIO.**

D.C. Brokers
Constructora y Bienes Raíces



SE VENDE CASA, La Trejo, 4 etapa, 1000 varas, 350 metros, 3 hab, dos salas, L. 7,000,000 **PARA CITAS LLAMAR 9964-9686 INSCRIBETE A: WWW.DCBROKERS.CLUB Y CONVIERTETE EN SOCIO.**

D.C. Brokers
Constructora y Bienes Raíces



VENDO CASA COLONIA UNIVERSIDAD con 430 varas, 200 metros, tres habitaciones, 2 baños, garaje, cuarto de servicio, apartamento en segunda planta a precio L. 3,200,000 neg LLAMAR 9964-9686. **INSCRIBETE A: WWW.DCBROKERS.CLUB Y CONVIERTETE EN SOCIO.**

D.C. Brokers
Constructora y Bienes Raíces



VALLE DEL SOL contiguo a Villas del Sol, circuito cerrado, se vende casa de 3 habitaciones, 2 baños y medio, a L.4,000,000 **NEGOCIABLE 9964-9686. INSCRIBETE A: WWW.DCBROKERS.CLUB Y CONVIERTETE EN SOCIO.**

D.C. Brokers
Constructora y Bienes Raíces



SE VENDE CASA VILLA OLÍMPICA EN 1,200,000, FINANCIAMIENTO, DIRECTO, 4 PAGOS PRIMA 40% O CON EL BANCO. LLAMAR 9964-9686. **INSCRIBETE A: WWW.DCBROKERS.CLUB Y CONVIERTETE EN SOCIO.**

D.C. Brokers
Constructora y Bienes Raíces



LA SÁBANA se vende propiedad con 4 apartamentos y estacionamiento 330 Varas precio L.980,000 Llamar 9964-9686. **INSCRIBETE A: WWW.DCBROKERS.CLUB Y CONVIERTETE EN SOCIO.**

Australian Gold.
Protegidos *Siempre!*

SPORT

50 Spray Gel Sunscreen
X-TREME SPORT

50 Creamstick Spray Sunscreen
X-TREME SPORT

30 Spray Gel Sunscreen

USO Diario

Corporal

50 Lotion Sunscreen
MOISTURE MAX™

Facial

45 Facial Sunscreen
InstaDay™

Australian Gold LIP BALM 30

BRONZER

15 Spray Gel Sunscreen
WITH INSTANT BRONZER

50 Lotion Sunscreen
WITH INSTANT BRONZER

50 Spray Gel Sunscreen
WITH INSTANT BRONZER

info@inquisahn.com

ÓPTICA DEL HORRO

Este Verano sigue nuestro **50% DE DESCUENTO**

AL COMPRAR TUS LENTES EXAMEN COMPUTARIZADO **GRATIS**

CONTAMOS CON TODO TIPO DE LENTES

- MONOFOCALES
- BIFOCALES
- PROGRESIVOS
- TRANSITION
- ANTIREFLEJANTE
- VARILUX
- TRILOGY, ETC.

Aros y lentes graduados de todas las marcas reconocidas para niños caballeros y damas de todas las edades. Contamos con excelentes precios y promociones

Barrio El Centro, 2 Calle, 8 y 9 Avenida, 1 cuadra abajo de ENEE
S.P.S. Tel. 2516-1311/2516-1242/3376-2680

HORARIO
LUNES A VIERNES 8AM- 5PM
SÁBADOS 8AM- 3PM

VENDO LANCHA DE 22 PIES

Con motor YAMAHA de 200 H.P. (40hrs de uso), 3 neveras y vivero, Fishfinder, radio Marino 8 parlantes y amplificador, para 8 personas.

TELÉFONOS
9658-7869
9978-5136
9959-7400

Tel. 9858-0588

TELÉFONOS
9658-7869
9978-5136
9959-7400

TELÉFONOS
9658-7869
9978-5136
9959-7400

TELÉFONOS
9658-7869
9978-5136
9959-7400

CASA DE PLAYA \$135 NEGOCIABLE frente de playa Milla 4, 800 varas, 4 habitaciones.

Contáctenos:
PBX (504) 2556-5750
clasificados@elpais.hn
marivel.maradiaga@elpais.hn

CASA DE PLAYA FRENTE AL MAR, 1080 VARAS DE UNA SOLA PLANTA, \$130,000.00 FINANCIADA SIN INTERESES.

CASA EN PEDREGAL 4 habitaciones completa, sala, cocina, desayunador, garaje para 2 vehículos, con 560 varas \$250 negociable.

CASA BOSQUES DE MENDON. Consta de 4 habitaciones, 387.60 metros de terreno. Con central de aire y todas las habitaciones con sus aires. Plantas eléctrica General 16kw. \$370,000.00 negociable.

**En esta Semana Santa
viaja a dónde quieras...
Con las mejores llantas para Motos,
Cuatrimotos y ATV a precios de oferta...!**



Llantas para Motos 2w

CÓDIGO	DESCRIPCIÓN	PRECIO OFERTA
LLLA-0-00-045	LLANTA JRS 130/60-13	LPS. 350
LLLA-0-00-047	LLANTA JRS 100/80-17	LPS. 410
LLLA-0-00-048	LLANTA JRS 110/80-17	LPS. 495
LLLA-0-00-049	LLANTA JRS 275/18-18	LPS. 290
LLLA-0-00-050	LLANTA JRS 3.00-18	LPS. 395
LLLA-0-00-051	LLANTA JRS 3.50-18	LPS. 495
LLLA-0-00-052	LLANTA JRS 4.10-18	LPS. 450
LLLA-0-00-053	LLANTA JRS 90/90-18	LPS. 350

Llantas para Cuatrimotos y ATV

CÓDIGO	DESCRIPCIÓN	PRECIO OFERTA
LLLA-0-20-038	LLANTA CST TL GREEN 20X11=9 M.C9201	LPS. 793
LLLA-0-22-001	LLANTA CST TL GREEN 22X7=10 M.C9251	LPS. 595
LLLA-0-25-003	LLANTA CST TL GREEN 25X8=12 M.C828	LPS. 692
LLLA-0-25-004	LLANTA CST TL GREEN 25X12=12 M.C828	LPS. 795

Precios no incluyen ISV.

Edificios DIMOTOS

SAN PEDRO SULA: AVE. JUNIOR TEL.: 2557-9581 / 2504-9686
12 CALLE 3ra. AVENIDA SUR OESTE TEL.: 2557-4949
TEGUCIGALPA: COL. EL PRADO TEL.: 2232-6867 / 2232-1755



D.C. Brokers
Constructora y Bienes Raíces



MONTE BELLO VENDO CASA DUPLEX L. 570,000 LLAMAR 99649686 INSCRIBETE A: WWW.DCBROKERS.CLUB Y CONVIERTETE EN SOCIO.

D.C. Brokers
Constructora y Bienes Raíces



SE VENDE CASA en bulevar nuevo, 33 calle, a dos cuadras del estadio, súper comercial, a tan solo L.2,850,000, son 5 habitaciones, PARA CITAS 9964-9686. INSCRIBETE A: WWW.DCBROKERS.CLUB Y CONVIERTETE EN SOCIO.



NOVA VENDO CASA CON 607 vras a 4,200,000 o fraccionada sin terreno extra, casa con 345 Vras. en 3 millones 9964-9686. INSCRIBETE A: WWW.DCBROKERS.CLUB Y CONVIERTETE EN SOCIO.



VENDO CASA EN CAMPISA, 1,251 V2 ES MONTAÑA, L. 5.5 MILLONES.

D.C. Brokers
Constructora y Bienes Raíces



SE VENDEN 1650 VARAS barrio La Guardia a \$140 la vara negociable LLAMAR 9964-9686 INSCRIBETE A: WWW.DCBROKERS.CLUB Y CONVIERTETE EN SOCIO.

D.C. Brokers
Constructora y Bienes Raíces



VILLA MONACO vendo casa, circuito cerrado, con piscina, 4 habitaciones, 3 baños, porcelanato, dos salas, nueva \$260,000 PARA CITAS LLAMAR 9964-9686. INSCRIBETE A: WWW.DCBROKERS.CLUB Y CONVIERTETE EN SOCIO.

D.C. Brokers
Constructora y Bienes Raíces



SE VENDE CASA SECTOR COMERCIAL Barrio Lempira, 3 y 4 avenida, sector Pájaro Azul, 515 varas, Lps.2,900,000 llamar 9964-9686 INSCRIBETE A: WWW.DCBROKERS.CLUB Y CONVIERTETE EN SOCIO.

D.C. Brokers
Constructora y Bienes Raíces



CONSTA DE 300 VRS Y 100 MTS cuenta con 3 habitaciones cocina, dasayunador y sala circuito cerrado arriba de centro comercial Altara precio \$110,000.00 Negociable.

D.C. Brokers
Constructora y Bienes Raíces



CONSTRUIMOS SU CASA EN PRE-VENTA, COLOMIA MODERNA DESDE 2,300,000, TRES HABITACIONES, DOS Y MEDIO BAÑOS, 105 METROS NO INCLUYE GARAGE, DOS SALAS, FINOS ACABADOS, LLAMAR 9964-9686. INSCRIBETE A: WWW.DCBROKERS.CLUB Y CONVIERTETE EN SOCIO.

D.C. Brokers
Constructora y Bienes Raíces



CONSTRUIMOS SU CASA EN VILLAFLORENCIA, PRE VENTA CON NOSOTROS EN 300 VARAS, CERCADA, 85 METROS, DOS HABITACIONES, L. 1,650,000, LLAMAR 9964-9686. INSCRIBETE A: WWW.DCBROKERS.CLUB Y CONVIERTETE EN SOCIO.

D.C. Brokers
Constructora y Bienes Raíces



Se vende casa en Villaflorencia 1,500,000 negociable con 3 habitaciones dos baños Garage para dos vehiculos amplio y porche casa amplia LLAMAR AL 99649686. INSCRIBETE A: WWW.DCBROKERS.CLUB Y CONVIERTETE EN SOCIO.

D.C. Brokers
Constructora y Bienes Raíces

SECTOR LOS CEDRITOS, vendo casa nueva, 3 habitaciones, cuarto de servicio, pisos porcelanato, puertas madera color, circuito cerrado, \$148,000 PARA CITAS LLAMAR 9964-9686 INSCRIBETE A: WWW.DCBROKERS.CLUB Y CONVIERTETE EN SOCIO.

ALQUILER DE CASAS



TELÉFONOS 9658-7869 9978-5136 9959-7400



CONSTA DE 300 VRS Y 100 MTS cuenta con 3 habitaciones cocina, dasayunador y sala circuito cerrado arriba de centro comercial Altara precio \$110,000.00 Negociable.

VENTA DE TERRENOS

D.C. Brokers
Constructora y Bienes Raíces

FORESTA VENDO TERRENO DE 537 VARAS A \$250 LA VARA, NEGOCIABLE LLAMAR A 99649686. INSCRIBETE A: WWW.DCBROKERS.CLUB Y CONVIERTETE EN SOCIO.

D.C. Brokers
Constructora y Bienes Raíces



SE VENDEN 841 vara en santa Mónica a \$125 dólares la vara negociable de esquina se puede partir en dos. LLAME AL 99649686. INSCRIBETE A: WWW.DCBROKERS.CLUB Y CONVIERTETE EN SOCIO.

D.C. Brokers
Constructora y Bienes Raíces



SE VENDEN EN LA FIGUEROA 8800 VARAS CONTIGUO A TORRES TERRAVISTA CERCADAS A \$300 LA VARA, NEGOCIABLE IDEAL PARA CONDOMINIOS LLAMAR A 99649686. INSCRIBETE A: WWW.DCBROKERS.CLUB Y CONVIERTETE EN SOCIO.



TELÉFONOS 9658-7869 9978-5136 9959-7400



2 CASAS 31 MANZANA DE TIERRA, completas y alumbradas, tanificada, 1 granja de pollo, 1 laguna de tilapia, venados, 10 cabezas de ganado, 2 caballos, patos, gallinas, ganzos, 4 vacas, tremendo precio Lps. 7,300,000.00 NEGOCIABLE.

D.C. Brokers
Constructora y Bienes Raíces



SE VENDEN 1,500 VARAS BULEVAR DEL SUR EN \$150 DÓLARES LA VARA, A 300 METROS DE MOTEL TROPICAL Y GASOLINERA CASI FRENTE A LA TERMINAL LLAMAR 9964-9686 INSCRIBETE A: WWW.DCBROKERS.CLUB Y CONVIERTETE EN SOCIO.

D.C. Brokers
Constructora y Bienes Raíces



SE VENDE TERRENO 280 VARAS, VILLAFLORENCIA L.800,000 NEGOCIABLE, llamar 99649686. INSCRIBETE A: WWW.DCBROKERS.CLUB Y CONVIERTETE EN SOCIO.



TELÉFONOS 9658-7869 9978-5136 9959-7400



7 MANZANAS frente a boulevard contiguo a Transito a \$ 80 vr. Apto para un área industrial.

D.C. Brokers
Constructora y Bienes Raíces



VENDO 5100 VRAS A ORILLA BULEVAR AL AEROPUERTO 200 metros del peaje hacia progreso contiguo a gasolinera Uno L.13,500,000 llamar 99649686. INSCRIBETE A: WWW.DCBROKERS.CLUB Y CONVIERTETE EN SOCIO.

D.C. Brokers
Constructora y Bienes Raíces



SE VENDEN 1,500 VARAS BULEVAR DEL SUR EN \$150 DÓLARES LA VARA, A 300 METROS DE MOTEL TROPICAL Y GASOLINERA CASI FRENTE A LA TERMINAL LLAMAR 9964-9686 INSCRIBETE A: WWW.DCBROKERS.CLUB Y CONVIERTETE EN SOCIO.

PUBLIQUE SUS **AVISOS LEGALES**

Contáctenos:
PBX (504) 2556-5750
clasificados@elpais.hn
marivel.maradiaga@elpais.hn



TELÉFONOS
9658-7869
9978-5136
9959-7400



GANGA 2200 VARAS A \$120 VARA EN COL. TREJO.

D.C. Brokers
 Constructora y Bienes Raices



CHOLOMA SE VENDE SOLAR 2.900 varas, en El Centro, una cuadra al norte de banco Occidente, dos cuadras al este de parque central, carretera que viene de Jucutuma, cerca de estadio, a L. 11,000,000 Negociables LLAMAR 9964-9686. INSCRIBETE A: WWW.DCBROKERS.CLUB Y CONVIERTETE EN SOCIO.

D.C. Brokers
 Constructora y Bienes Raices



VENDO TERRENO INDUSTRIAL, ATRÁS DE CARNES MATHEUS, BOULEVAR NORTE, BUENOS AIRES, 2111 VARAS A TAN SOLO \$ 135 POR VARAS, LLAMAR 9964-9686 INSCRIBETE A: WWW.DCBROKERS.CLUB Y CONVIERTETE EN SOCIO.

D.C. Brokers
 Constructora y Bienes Raices



SE VENDEN 6800 VARAS CAMPISA con vista planas ideal para hacer condominios a \$600,000 neg. llamar 9964-9686. INSCRIBETE A: WWW.DCBROKERS.CLUB Y CONVIERTETE EN SOCIO.



TELÉFONOS
9658-7869
9978-5136
9959-7400



GANGA Ofrezco con 10 minutos a la Urbanización plan de Vivienda, 1153 lotes de terreno, el típico es de 200 y 250 V2, valor de la vara \$ 31.00.



TELÉFONOS
9658-7869
9978-5136
9959-7400

100 MANZANAS lago de joyica con 100 cabezas de ganado todas con sus gabeladas.

D.C. Brokers
 Constructora y Bienes Raices

VENDO TERRENO EN OMOA 600 VARAS A L.650,000 llamar 9964-9686 INSCRIBETE A: WWW.DCBROKERS.CLUB Y CONVIERTETE EN SOCIO.

D.C. Brokers
 Constructora y Bienes Raices



SE VENDE 10,000 VARAS EN JUCUTUMA contigo a laguna a L250 cada vara llamar 9964-9686. INSCRIBETE A: WWW.DCBROKERS.CLUB Y CONVIERTETE EN SOCIO.



TELÉFONOS
9658-7869
9978-5136
9959-7400

18 MANZANAS en Dos Caminos, \$12 vr., para parque Industrial. GANGA.



OCEAN POTION
 SUNCARE

FÓRMULA AMIGABLE CON TU PIEL Y EL MEDIO AMBIENTE.



Made in USA



VISITE REGULARMENTE AL DERMATOLOGO

DE VENTA EN SUPERMERCADOS Y **Punto Farma**

¡NO HAY VERANO COMO EL NUESTRO!

REFRÉSCATE CON LOS PRECIOS QUE SOLO TE OFRECE...

USA II

Donde tu dinero RINDE EN DOBLE...

TODO GRATIS
 100% GARANTIZADO SISTEMA DE APARTADOS SIN INTERESES, NI RECARGOS

REFRIGERADORAS
 GRAN VARIEDAD
 GRANDES Y PEQUEÑAS

MEGAPRECIOS

AIRES ACONDICIONADOS desde **L.2,695**

PARRILLAS ELÉCTRICAS

HELERAS COLEMAN

ENFRIADORES PREMIUM

OASIS EN VARIAS TALLAS

VENTILADORES desde L.395

FREEZER

ABRELATAS ELÉCTRICAS

SAN PEDRO SULA:
 BO. GUAMILITO Tel. 2550-4098 | BO. EL BENQUE Tel. 2553-4778 | TERMINAL DE BUSES Tel. 2516-2089

DENTRO DEL SUPERMERCADO LA ANTORCHA COLONIA SATELITE, Tel. 2550-4098

EL PROGRESO:
 BO. EL CENTRO Tel. 2647-5448

PTO CORTÉS:
 UNA CUADRA ANTES DEL MALL Tel. 2665-0020

LA CEIBA:
 BARRIO EL CENTRO Tel. 2440-0486

EL MEJOR PRECIO Y ATENCIÓN GARANTIZADA



PUBLIQUE SUS AVISOS LEGALES

Contáctenos:

PBX (504) 2556-5750
 clasificados@elpais.hn
 marivel.maradiaga@elpais.hn

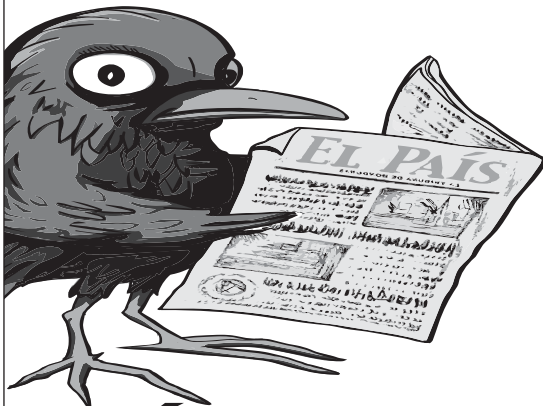

MÁS clasificados

**Bo. La Guardia,
 Ave. Nueva Orleans,
 32 calle N.O**

D.C. Brokers

Constructora y Bienes Raíces



BOSQUES DEL MERENDON VENDO 2510 varas a \$165 por vara llamar 99649686. **INSCRIBETE A: WWW.DCBROKERS.CLUB Y CONVIERTETE EN SOCIO.**



TELÉFONOS
9658-7869
9978-5136
9959-7400



2000 VARAS en La Trejo \$160.



TELÉFONOS
9658-7869
9978-5136
9959-7400

CASA EN BARRIAL 2100 VARAS, 500 metros de construcción, 5 habitaciones completa, área de cine. \$500,000.00 negociable.



TELÉFONOS
9658-7869
9978-5136
9959-7400

TE OFREZCO 18 MANZANAS para urbanización, por las 18 mzs Lps 6,000,000.00 frente a carretera.

D.C. Brokers

Constructora y Bienes Raíces

VENDO SOLAR 27 CALLE, FRENTE A KIKITOS INDUSTRIAL 533 Varas 1,550,000 neg llamar 9964-9686 **INSCRIBETE A: WWW.DCBROKERS.CLUB Y CONVIERTETE EN SOCIO.**



TELÉFONOS
9658-7869
9978-5136
9959-7400

JUAN LINDO 6,600 V2, Lps.18,500,000.00/ 1000 V2 a Lps.160,000.00.



TELÉFONOS
9658-7869
9978-5136
9959-7400



7 MANZANAS delante de Megaplaza salida a La Lima, \$40 vr GANGA.



TELÉFONOS
9658-7869
9978-5136
9959-7400



12 MANZANAS contiguo a Zizima, frente a Boulevard \$80 vr.



TELÉFONOS
9658-7869
9978-5136
9959-7400

8 MANZANAS cercada, con luz y agua, \$ 45 vr, Sector Norte.



TELÉFONOS
9658-7869
9978-5136
9959-7400



17 MANZANAS 6.5 millones en Santa Cruz, con finca de naranja.



TELÉFONOS
9658-7869
9978-5136
9959-7400

BOSQUES DEL MERENDON, TERRENO DE 2,500 V2 A \$ 160.00 POR V2 NEGOCIABLE.



TELÉFONOS
9658-7869
9978-5136
9959-7400



52 MANZANAS EN SANTA CRUZ con casa de campo y casa de mayordomo, y árboles frutales lichi, naranjas, limones, café y ganados con sus gavetas Lps.10,500,000.00 negociable.

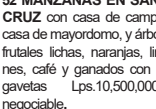

TELÉFONOS
9658-7869
9978-5136
9959-7400

D.C. Brokers
 Constructora y Bienes Raíces
SE VENDEN 10 MANZANAS, Valles de Quimistán planas, cerca de carretera occidente a L. 300,000 cada manzana. Cel. 9964-9686 **INSCRIBETE A: WWW.DCBROKERS.CLUB Y CONVIERTETE EN SOCIO.**



TELÉFONOS
9658-7869
9978-5136
9959-7400



TELÉFONOS
9658-7869
9978-5136
9959-7400

BELLA VISTA 9,500 V2, GANGA, \$ 185,000.00 negociable.



TELÉFONOS
9658-7869
9978-5136
9959-7400

4 MANZANAS la vuelta el cura \$50 la vara.



TELÉFONOS
9658-7869
9978-5136
9959-7400



25 MANZANAS frente recta de Santa Cruz 13 millones.



TELÉFONOS
9658-7869
9978-5136
9959-7400



TELÉFONOS
9658-7869
9978-5136
9959-7400

MACKEY 1,500 V2 \$ 185.00 por V2, te ofrezco 2 manzanas por la curva carretera a Cortes frente a boulevard, especiales para bodegas. \$ 55.00 POR VARA.



TELÉFONOS
9658-7869
9978-5136
9959-7400



5MIL VARAS frente playa \$60 negociable.

D.C. Brokers

Constructora y Bienes Raíces



SE VENDE EDIFICIO DE 4 APARTAMENTOS, con una casa de 4 dormitorios, en Barandillas, a un precio de Lps.3,800,000 **LLAMAR 9964-9686 INSCRIBETE A: WWW.DCBROKERS.CLUB Y CONVIERTETE EN SOCIO.**



TELÉFONOS
9658-7869
9978-5136
9959-7400



EN BARANDILLAS, 2100 MTS, TRES PISOS, EL PRIMERO EN PARQUEO EN SOTANO CON AUTOSERVICIO 4 \$ EL METRO, 850 MIL \$ TODO EL EDIFICIO.

D.C. Brokers

Constructora y Bienes Raíces



SE VENDE EDIFICIO, 3 NIVELES Y SOTANO EN BARRIO EL CENTRO, FRENTE A HONDUTEL, 4 AVE. UNA CUADRA AL ESTE DE DAVIENDAA TAN SOLO 6 MILLONES, LLAMAR 9964-9686, SAN PEDRO SULA **INSCRIBETE A: WWW.DCBROKERS.CLUB Y CONVIERTETE EN SOCIO.**

D.C. Brokers

Constructora y Bienes Raíces



SE VENDE EDIFICIO EN LA 20 CALLE, BARRIO LAS PALMAS ALTURA DE JUZGADOS MUNICIPALIDAD CON 4 APARTAMENTOS Y TRES LOCALES A TAN SOLO 2,500,000, LLAMAR 9964-9686. **INSCRIBETE A: WWW.DCBROKERS.CLUB Y CONVIERTETE EN SOCIO.**

VENTA Y ALQUILER DE BIENES ADMINISTRADOS



Tegucigalpa

Ventas de casas



CASA EN RESIDENCIAL VILLA ELENA, dispone de la distribución siguiente: **PRIMER NIVEL:** Sala Principal, Comedor, Cocina con alacena, Desayunador, Vestibulo, Dormitorio de empleada con baño, Área de Lavandería, Bodega. **SEGUNDO NIVEL:** Sala familiar (Con deck de madera exterior), Baño de visitas. **TERCER NIVEL:** Dos habitaciones con closet y un baño completo compartido, habitación completa con baño y vestidor, closet de blancos; Habitación principal con chimenea, Baño completo con ducha, Tina de Hidromasajes, además cuenta con terraza, área de barbacoa techada, sistema y sistema de agua caliente (A.T. 9,752.38 v² Y A.C. 580m²) **PRECIO DE VENTA USD 700,000.00**



CASA EN LA COLONIA PALMIRA, consta de **PRIMER NIVEL:** Sala Comedor, Cocina, Baño de visitas, Dormitorio de empleada con baño, **SEGUNDO NIVEL:** Tres Dormitorios, Dos baños (Cada dormitorio dispone de balcón) además cuenta con garaje bajo techo, sistema de seguridad **PRECIO L.2,500,000.00 más gastos de cierre.**

Alquileres de casas y apartamentos



APARTAMENTOS EN EL EDIFICIO RODELI'S, edificio ubicado en el Barrio La Hoya cerca del centro de Tegucigalpa, constan de una habitación, sala-comedor-cocineta en un solo ambiente y un baño **Precio L.3,200.00 y L.3,600.00 mensuales.**

San Pedro Sula

Alquiler de locales



LOCALES COMERCIALES, ubicados en Bo. El Centro, 4ta calle, 3 y 4 Ave. S.O. Área de 137 m² **Precio L.30,000.00 más impto.**



LOCALES COMERCIALES, ubicados en Bo. El Centro, 6ta calle, 5 y 6 Ave. S.O. Área desde 67.5 m². **Precio desde L.8,000.00 más impto.**



LOCAL COMERCIAL, ubicado en Bo. Paz Barahona, 10 Ave. 10 calle S.O, Área de 66 m². **Precio L.6,000.00 más impto.**



LOCALES COMERCIALES, ubicados en Bo. Guamilito, 10 Ave. Entre 2 y 3 calle N.O. Área desde 58 m². **Precio desde L.5,000.00.**

Venta de casas y apartamentos



CASA EN LA COLONIA JARDINES DEL VALLE BLVD LAS TORRES, consta de **PRIMER NIVEL:** Sala, Comedor, Cocina, Baño de visitas, Dormitorio de empleada con baño, área de lavandería y garaje para 2 vehículos. **SEGUNDO NIVEL:** Tres Dormitorios con su baño completo y una salita. **PRECIO \$700.00.**



APARTAMENTO EN LA COLONIA EL BARRIAL, ubicados en RESIDENCIAL EL BARRIAL, segunda planta; consta de Sala-comedor, cocina, 2 dormitorios con su baño completo, estacionamiento. **Precio L.9,000.00.**



APARTAMENTO EN BO. GUAMILITO, ubicados en BARRIO GUAMILITO, 5ta Ave. Entre 6 y 7 calle N.O, segunda planta. Consta de Sala - comedor, cocina, 2 dormitorios con su baño completo, área lavandería y estacionamiento. **Precio L.6,000.00.**



APARTAMENTO EN BO. GUAMILITO, 4ta Ave. 6 y 7 calle N.O, consta de sala, comedor, cocina, dos dormitorios con su baño completo, área de lavandería y estacionamiento. **PRECIO L.5,000.00.**

Contáctenos

Tegucigalpa

TEL. 2280-0000

Ext. 2562,2476

fvelasquez@bancatlantida.hn

San Pedro Sula

TEL. 2580-0000,

Ext. 3376, 3285, 3286, 3287

chernandez@bancatlantida.hn

Vicepresidencia Fideicomisos



SERVICIOS

Masajes
Domicilio
S.P.S.



INFORMACIÓN AL
9926-0931

D.C. Brokers
Constructora y Bienes Raíces



SE VENDEN EDIFICIOS EN BARRIO EL CENTRO
4 avenida en 6,500,000 y otro en 6 calle El Centro a 13,000,000 también se vende propiedad de 800 Varas en Guamilito cerca 1 calle a 5 millones todas comerciales para información llamar 9964-9686. INSCRIBETE A: WWW.DCBROKERS.CLUB Y CONVIERTETE EN SOCIO.

D.C. Brokers
Constructora y Bienes Raíces



SE ALQUILAN 2 EDIFICIOS EN COLONIA AURORA DE 5 Y 4 NIVELES conectados entre sí cada piso tiene 200 metros todo por La 55,000 también se puede alquilar por separado el de 5 pisos en 30,000 LLAMAR 9964-9686. INSCRIBETE A: WWW.DCBROKERS.CLUB Y CONVIERTETE EN SOCIO.

D.C. Brokers
Constructora y Bienes Raíces



SAN JORGE DE SULA
VENDE BODEGA DE 466 Varas con 300 metros de construcción con oficinas y loza para segundo nivel, en circuito cerrado, precio L.1,800,000 LLAMAR TEL. 99649686. INSCRIBETE A: WWW.DC-BROKERS.CLUB Y CONVIERTETE EN SOCIO.

D.C. Brokers
Constructora y Bienes Raíces



SE VENDE EDIFICIO de 3 apartamentos, en los Álamos, cada uno de 3 cuartos, sala comedor y cocina, 2 baños y medio a 4,800,000 LLAMAR AL 9964-9686. INSCRIBETE A: WWW.DCBROKERS.CLUB Y CONVIERTETE EN SOCIO.

D.C. Brokers
Constructora y Bienes Raíces



SE VENDE EDIFICIO EN EL BARRIO EL BENQUE, con 4 apartamentos y dos locales, 674 metros de construcción, LPS.4,900,000 LLAMAR AL 9964-9686. INSCRIBETE A: WWW.DCBROKERS.CLUB Y CONVIERTETE EN SOCIO.

ALQUILER DE LOCALES
D.C. Brokers
Constructora y Bienes Raíces



SE RENTA LOCAL DE 75 METROS, Plaza Sante en las mesetas a tan solo 650 dólares más el impuesto llamar 9964-9686. INSCRIBETE A: WWW.DCBROKERS.CLUB Y CONVIERTETE EN SOCIO.



AVISOS LEGALES

EL PAÍS.HN

AVISO DE ACUERDO DE DISOLUCIÓN DE SOCIEDAD

Al Público en General y para los efectos legales se HACE SABER: Que la Sociedad "ESPECIALISTAS EN SOLUCIONES Y SERVICIOS ELECTROMECANICOS Y CIVILES, SOCIEDAD DE RESPONSABILIDAD LIMITADA DE CAPITAL VARIABLE" o su abreviatura ESSEC, S de R. L. DE C.V., constituida mediante Escritura pública número un mil ochocientos treinta y dos (1832), autorizada en esta ciudad, el martes ocho de Agosto del año dos mil diecisiete, ante los oficios del Notario JORGE LUIS CHINCHILLA RODRIGUEZ, la cual se encuentra inscrita Con Presentación 68954 De La Matricula 105431, del Centro Asociado del Registro Mercantil del Instituto de la Propiedad de esta sección registral; en Asamblea General de Socios, acuerdo DISOLVER Y LIQUIDAR, dicha sociedad de conformidad con lo establecido en el artículo trescientos treinta (330) del Código de Comercio por voluntad de los socios, poner la sociedad en DISOLUCION Y LIQUIDACION, acuerdo que consta en Acta de Asamblea General de Socios que se encuentra debidamente protocolizada ante los oficios del notario JORGE LUIS CHINCHILLA RODRIGUEZ, en la Ciudad de San Pedro Sula, Departamento de Cortés, de fecha Veintitrés (23) de Abril del año Dos Mil Diecinueve (2019), en instrumento Público número Un Mil Uno (1,001), misma que se encuentra en proceso de Inscripción, nombrándose como liquidador a la Ingeniero MILADYS NATALY LANDAVERDE CALDERON, San Pedro Sula, Departamento de Cortés, de fecha Veintitrés (23) de Abril del año Dos Mil Diecinueve (2019)

JORGE LUIS CHINCHILLA RODRIGUEZ
ABOGADO Y NOTARIO

JUZGADO DE LETRAS SECCIONAL DE SANTA ROSA DE COPÁN
REPÚBLICA DE HONDURAS

AVISO

La Infrascrita Secretaria del Juzgado de Letras de la Sección Judicial de Santa Rosa de Copán, al público en general y para los efectos de ley, HACE SABER: Que en la Sentencia de fecha veintiséis de marzo del año dos mil diecinueve, fueron declarados herederos AB-INTESTATO, los señores JUAN EDGARDO ARITA LEÓN, RAMÓN ANTONIO ARITA LEÓN, RENAN OMAR ARITA LEÓN, JORGE ABRAHAM ARITA LEÓN, VÍCTOR JAVIER ARITA LEÓN y JUANA MARGOT ARITA LEÓN, de todos los bienes derechos y acciones transmisibles que a su defunción dejara su Madre la señora BLANCA RUTILIA LEÓN DUARTE, y se les conceda la posesión efectiva de herencia solicitada, sin perjuicio de otros herederos de igual o mejor derecho.- Represento la Abogada YEYMY NOHEMY VILLEDA LOPEZ, Artículo 1043 del Código de Procedimientos Civiles.-

Santa Rosa de Copán, 09 de abril del año dos mil diecinueve.

ROSA DELIA URQUIA
SECRETARIA

JUZGADO DE LETRAS DE LA SECCIÓN JUDICIAL SANTA ROSA DE COPÁN
REPÚBLICA DE HONDURAS

AVISO DE SUBASTA

La Infrascrita Secretaria por Ley del Juzgado de Letras de la sección Judicial de Santa Rosa de Copán, al público en general y para los efectos de Ley HACE SABER: I.) Que en la Demanda de ejecución directa y exclusiva contra bienes hipotecados promovida por el Abogado Marco Alejandro Alvarado Cruz, en su condición de apoderado legal de Banco de Occidente, contra el señor ÁNGEL MARÍA CORTÉS, se convoca para SUBASTA del bien inmueble que se describe y se encuentra inscrito así: Un lote de terreno ubicado en el Barrio Mercedes de esta ciudad de Santa Rosa de Copán, que mide Cuatrocientas Veinticinco Varas Cuadradas de extensión superficial, con las medidas y colindancias siguientes: Al Norte y Sur, mide diecisiete varas, calle de por medio con Julio César Figueroa; al Este, mide veinticinco varas, con el señor Julio César Figueroa; y, al oeste, mide veinticinco varas, con propiedad de Jesús Ramírez; en el cual se encuentra construida una casa de habitación de adobe y ladrillo, techo de teja, con su sala, comedor y cocina.- Dicho inmueble se encuentra debidamente inscrito a favor del Señor Ángel María Cortés bajo el número DIEZ (10) del tomo DOSCIENTOS DOS (202) del Registro de Propiedad, Hipotecas y Anotaciones Preventivas del Departamento de Copán.-, a cuyo margen se encuentran inscritas las siguientes mejoras: Remodelación de la casa anterior quedando de la siguiente manera: Una casa de ladrillo repellido por dentro y fuera, piso de mosaico y cemento pulido, cielo raso de madera de pino cepillada y pintada, techo de madera cubierto de teja, puertas de madera de pino, ventanas de madera de pino con balcones de hierro, consta de sala, comedor, cuatro dormitorios, cocina y pasillo, baño y servicio sanitario privado, tanque para captación de agua, pila y patio de cemento.- GRAVAMENES: Gravado con primera hipoteca bajo el número CINCUENTA Y SIETE (57) del tomo SETECIENTOS NOVENTA Y DOS (792) del Registro de Propiedad, Hipotecas y Anotaciones Preventivas del Departamento de Copán a favor de Banco de Occidente, S.A. Gravado con segunda hipoteca bajo el número SESENTA Y DOS (62) del tomo UN MIL SETECIENTOS CUARENTA Y NUEVE (1,749) del mismo Registro, a favor de Banco de Occidente, S.A.-El valor de la tasación dado al inmueble de común acuerdo por las partes es la cantidad de UN MILLON CUATROCIENTOS VEINTISEIS MIL OCHOCIENTOS NOVENTA Y DOS LEMPIRAS CON CINCUENTA CENTAVOS (L1,426,892.50) y el precio base del mismo, que representa el 75% del valor tasado para los inmuebles asciende a la cantidad de UN MILLON SETENTA MIL CIENTO SESENTA Y NUEVE LEMPIRAS CON TREINTA Y SIETE CENTAVOS (L.1,070,169.37).- II) El monto del crédito reclamado con la demanda de mérito es de QUINIENTOS QUINCE MIL OCHOCIENTOS SETENTA Y CUATRO LEMPIRAS CON CINCO CENTAVOS (L.515,874.05) más los intereses que se continúen generando hasta la cancelación total del crédito.- III) La subasta se llevará a cabo en las instalaciones del Juzgado de Letras de la Sección Judicial de Santa Rosa de Copán, del departamento de Copán, el día martes once de junio del año dos mil diecinueve, a las diez en punto de la mañana.- IV) La subasta será efectuada por la abogada Karen Enid Zaldívar Castellanos, Juez de Letras de la Sección Judicial de Santa Rosa de Copán.- V) Para poder participar en la subasta el o los interesados deberán consignar en el juzgado, por lo menos el 75% del valor de tasación del bien.- VI) Se encuentra debidamente acreditado ante este juzgado la documentación con la que el ejecutante acredita su pretensión con los Testimonios de las Escrituras Públicas números 499 y 255, contentivos en primera y segunda hipoteca otorgada por el señor ÁNGEL MARÍA CORTÉS, sobre el bien inmueble descrito anteriormente a favor de Banco de Occidente S.A.- VII) Se entiende que todo licitador acepta por el mero hecho de participar en la subasta que es bastante la titulación existente.- VIII) que las cargas o gravámenes anteriores, si las hubiere, al crédito del actor continuaran subsistentes y que, por el solo hecho de participar en la subasta el licitador los admite y acepta quedar subrogados en la responsabilidad derivada de aquellos, si los bienes se adjudican a su favor.

Santa Rosa, Departamento de Copán, 25 abril del año dos mil diecinueve.



contáctenos:
2556-5750 / 3144-3340
clasificados@elpais.hn • marivel.maradiaga@elpais.hn

MÁS clasificados

COMPRAY VENDE
¡RAPIDITO!

EL PAÍS
LA VOZ DE HONDURAS



El Mejor Precio y atención garantizada.

CONTÁCTENOS: PBX (504) 2556-5750
clasificados@elpais.hn / marivel.maradiaga@elpais.hn

O VISÍTENOS EN: BO. LA GUARDIA, AVE. NUEVA ORLEANS, 32 CALLE N.O.

¡Será un placer atenderle!

PUBLIQUE SUS
AVISOS LEGALES

Contáctenos:

PBX (504) 2556-5750
clasificados@elpais.hn
marivel.maradiaga@elpais.hn

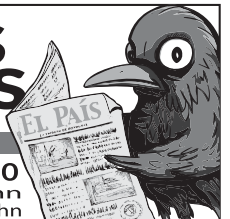

Francis Alemán / Eddy Sarmiento

Reporteros

Hugo Díaz

Fotografías

MUNDO SOCIAL



La futura mamá, Sadia Viñes, junto a su madre, Lorena Morales.



Nora Angelino y Gracia León.



La radiante y futura mamá espera con ansias la llegada de su primera bebé.

En la dulce espera de Ariadne Natalia

SAN PEDRO SULA. Una alegre recepción sabatina tuvo la especial dama Sadia Viñes quien dará a luz en unas semanas a su primera nena, que al nacer será bautizada con el nombre de Ariadne Natalia y por ello que el Hotel Copantl fue el epicentro de esta celebración maternal

Tan amable y encantadora como siempre, Sadia recibió a sus selectas invitadas para compartir durante la amena recepción en la que fueron anfitrionas su amorosa madre, doña Lorena Morales, de la mano con Zeanne Suazo, Angie Euceda, Glenda Viñes y Sayda Ramírez, quienes se esmeraron para que el ágape resultara todo un éxito.

Con la creatividad de Eventos Happy Birthday, el amplio



Elizabeth Castro, Lucy de Castro y Glenda Viñes.

salón se revistió con tiernos detalles en tonos blanco, dorado y rosa, para recibir al íntimo círculo de amistades y familiares

de la futura mamá, quien llegó a la estancia resplandeciendo su delicado estado de gestación que realizó al enfundarse en un modelo súper exclusivo de color fucsia.

Complementando la ambientación de la estancia, una exquisita estación de dulces elaborada especialmente para la ocasión por Makeka's Cake enalteció en un espacio especial dedicado a Sadia y sus más incondicionales amigas.

Será para finales de abril cuando la protagonista del prenatal tendrá entre sus brazos a su primera heredera, y entre tanto, continuará recibiendo los mimos y cuidados de quienes le acompañarán en esta nueva etapa de su vida como mamá.



Annie Cantillano, Sadia Viñes y Sayda Ramírez.



Aðriana Sanabria, Mabel Peña y Dayana Sanabria.

MUNDO SOCIAL



Jorge Montoya y Paola Wélchez.



Carlos y Ana Murcia con Daniel Mejía.



Katherine y Mishell Suazo.



Helen Suazo y Dulce Milla.



Jing Buhayo con Nelson y Génesis Acosta

La bella Samantha celebró sus maravillosos "quince"

Al estilo carnavalesco, la jovencita Ingrid Samantha Díaz, festejó la dicha de llegar a sus quince años.

Una nueva etapa comenzó en la vida de Samantha... al verla vestida como una princesa y toda una señorita, sus padres pensaron en qué momento pasaron los años, sin darse cuenta que dejó de ser una niña para convertirse en una joven.

La agasajada ingresó a la recepción del brazo de sus progenitores, Abraham Díaz e Ingrid Suazo, que casi de inmediato, se prepararon para levantar sus copas y brindar por la salud y felicidad de la cumpleañera, bailar el vals y posteriormente realizar el tradicional cambio de zapato. Sus amigos y familiares la colmaron de muestras de afecto, obsequios y flores. El festejo fue realizado en los amplios salones San Pedro del Hotel Copantl, sitio escogido para compartir con la cumpleañera una velada sensacional.



La linda jovencita junto a su grupo de amigas.



Ingrid Samantha ama el color rojo, fue por eso que su vestido de quince años, fue elaborado en su color predilecto.



Con sus padres, durante el brindis por su cumpleaños.



Johana Hernández, Emilio Meza y Marcela Wélchez.

MUNDO SOCIAL



Ingrid Aguilar, Fanny Moya, Rosa Bustamante, Ivonne Bueso y Débora Bueso.



Maricruz Pineda, Alejandra Ayala, Alejandra Pineda y Mercedes Mirandá.



Celja Bueso, Roxana Bueso, Aida Bueso y Shirley Bueso.



Luisa Emilia de PareDES, Victoria PareDES y Sherley SlaDE.



Carmen Pineda de López, Carmen López y Sherley SlaDE.



Leticia Hernández, Allison Rodríguez y Jessica Contreras.



Lilia Mena, Mirna Hipp y Lurbyn Rivera.



Michelle se encuentra en la dulce espera de Jimena.

¡Jimena viene en camino!

SAN PEDRO SULA. - El próximo nacimiento de la pequeña Jimena –su bebé arcoíris– ofrece a Michelle Bueso de Fajardo y su familia, la esperanza, energía y color, que tal como el arco de vibrantes colores, representa el equilibrio y balance de sus vidas.

Inspirándose en la historia de Michelle, su madre, doña Mercedes Pineda, Johana Bueso, la abuela paterna de Jimenita, Sherley SlaDE y sus tías, Alejandra Pineda, Alejandra Ayala, Maricruz Pineda y Carmen Pineda de López, apostaron por ce-

lebrar su anticipada bienvenida con un delicado baby shower, teniendo como telón de fondo el privilegiado entorno del Hotel Copantl.

Eligieron el salón El Mirador con su espectacular vista a la parte alta de la ciudad para concretar la recepción prenatal, donde Alejandra Pineda derrochó su talento decorativo al elaborar hermosos arreglos florales con las mismas tonalidades del arcoíris, mientras Gilma Rebeca ambientó cada espacio del recinto armonizando globos y detalles en tonalidades blanco y rosa...

¡cuánta ternura!

La alegre celebración maternal no estaría completa sin el exquisito candy bar que puso a disposición de todas las selectas invitadas los apetitosos “treats” caseros que elaboró la hermana de Michelle, Johana Bueso y ipor supuesto!, el pastel de fondant con el que se lució Maricruz Pineda... todo en familia.

La llegada de su pequeña princesa, concretan el amor de los padres, quienes se preparan para recibir en su regazo a Jimena durante las últimas semanas de mayo.



La abuela paterna, Sherley SlaDE, Michelle Bueso de Fajardo y la abuela materna, Mercedes Mirandá.



La futura mamá, Michelle Bueso de Fajardo, junto a su hermana, Johana Bueso.

BANCO LAFISE (HONDURAS), S.A. ESTADOS FINANCIEROS CONTENIDO



Deloitte & Touche, S. de R.L.
R.T.N.: 08019002267146
Tegucigalpa, Honduras
Edificio Plaza América
5to. Piso
Colonia Florencia Norte
Apartado Postal 3878
Tel.: (504) 2231 3131
Fax: (504) 2232 3709
www.deloitte.com/hn

Opinión

Hemos auditado los estados financieros que se acompañan de Banco Lafise (Honduras), S.A. ("El Banco"), los cuales comprenden los estados de situación financiera al 31 de diciembre de 2018 y 2017, y los estados de resultados integral, de cambios en el patrimonio y de flujos de efectivo para los años que terminaron en esas fechas y el resumen de las políticas contables significativas y otras notas explicativas.

En nuestra opinión, los estados financieros que se acompañan presentan razonablemente, en todos los aspectos importantes, la posición financiera de Banco Lafise (Honduras), S.A. al 31 de diciembre de 2018 y 2017, su desempeño financiero y sus flujos de efectivo para los años que terminaron en esas fechas, de conformidad con las normas, procedimientos, prácticas y disposiciones contables emitidas por la Comisión Nacional de Bancos y Seguros de Honduras ("CNBS") descritas en la nota 2 a los estados financieros.

Base para la Opinión

Llevamos a cabo nuestras auditorías de acuerdo con las Normas Internacionales de Auditoría (NIA). Nuestras responsabilidades de acuerdo con dichas normas se describen más adelante en nuestro informe en la sección de Responsabilidades del Auditor en Relación con la Auditoría de los Estados Financieros. Somos independientes del Banco de acuerdo con el Código de Ética para profesionales de la Contabilidad (Código IESBA, por sus siglas en inglés) del Consejo de Normas Internacionales de Ética para Contadores y hemos cumplido nuestras otras responsabilidades de conformidad con esos requerimientos. Consideramos que la evidencia de auditoría que hemos obtenido es suficiente y adecuada para proporcionar una base para nuestra opinión.

Énfasis en Asuntos

Base contable - Sin calificar nuestra opinión de auditoría, el Banco prepara sus estados financieros con base en las Normas contables emitidas por la Comisión Nacional de Bancos y Seguros en Honduras descritas en la Nota 2 a los estados financieros, para su presentación a la CNBS, las cuales difieren, en ciertos aspectos, de las Normas Internacionales de Información Financiera tal como se describe en la Nota 31 en donde la administración del Banco ha identificado las principales diferencias. Por lo tanto, los estados financieros que se acompañan no tienen como propósito presentar la situación financiera, el desempeño financiero y los flujos de efectivo del Banco de conformidad con las Normas Internacionales de Información Financiera y prácticas generalmente aceptadas en países y jurisdicciones diferentes a los de la República de Honduras.

Sin calificar la opinión como se indica en la Nota 20, El Banco tiene transacciones y relaciones importantes con compañías relacionadas. Debido a estas relaciones, es posible que los términos de estas transacciones no sean los mismos que aquellos que resultarían de transacciones entre partes totalmente desvinculadas.

Responsabilidades de la Administración y los Responsables del Gobierno de El Banco en relación con los Estados Financieros.

La administración es responsable por la preparación y presentación razonable de estos estados financieros de conformidad con las normas, procedimientos, prácticas y disposiciones contables emitidas por la Comisión Nacional de Bancos y Seguros de Honduras ("CNBS") descritas en la nota 2 de los estados financieros y por aquel control interno que la Administración determine como necesario para permitir la preparación de estados financieros libres de errores materiales, tanto por fraude como por error.

En la preparación de los estados financieros, la Administración es responsable de evaluar la capacidad del Banco para continuar como negocio en marcha, revelando, si le fuese aplicable, los asuntos relacionados con el supuesto de negocio en marcha y utilizando dicho principio contable, a menos que la Administración tenga la intención de liquidar el Banco o de cesar sus operaciones, o bien no tenga otra alternativa realista que hacerlo así.

Los encargados de gobierno del Banco son responsables de la supervisión del proceso de generación de información financiera de Banco Lafise (Honduras), S.A.

Responsabilidades del auditor en relación con la auditoría de los estados financieros

Nuestros objetivos son obtener una seguridad razonable de que los estados financieros en su conjunto están libres de errores materiales, ya sea debido a fraude o a error, y emitir un informe de auditoría que contenga nuestra opinión. La seguridad razonable es un alto nivel de seguridad, pero no garantiza que una auditoría realizada de conformidad con las Normas Internacionales de Auditoría, detectará siempre un error material cuando exista. Los errores pueden deberse a fraude o error no relacionado con fraude, y se consideran materiales si, individualmente o de forma agregada, puede preverse razonablemente que influyan en las decisiones económicas de los usuarios, tomadas con base en los estados financieros.

Como parte de una auditoría realizada de conformidad con las Normas Internacionales de Auditoría, aplicamos nuestro juicio profesional y mantenemos una actitud de escepticismo profesional a lo largo de la auditoría. Nosotros también:

- Identificamos y valoramos los riesgos de error material en los estados financieros, debido a fraude o error, diseñamos y aplicamos procedimientos de auditoría para responder a dichos riesgos, y obtenemos evidencia de auditoría suficiente y adecuada para proporcionar una base para nuestra opinión. El riesgo de no detectar un error material debido a fraude es más elevado que en el caso de un error material debido a error, ya que el fraude puede implicar colusión, falsificación, omisiones deliberadas, manifestaciones intencionalmente erróneas o una elusión del control interno.

- Obtenemos un entendimiento del control interno relevante para la auditoría, con el fin de diseñar procedimientos de auditoría que sean adecuados en las circunstancias y no con la finalidad de expresar una opinión sobre la eficacia del control interno del Banco.

- Evaluamos lo adecuado de las políticas contables aplicadas y la razonabilidad de las estimaciones contables y las revelaciones relativas hechas por la Administración.

- Concluimos sobre lo apropiado de la utilización del principio de empresa en marcha por parte de la administración del Banco y, basándonos en la evidencia de auditoría obtenida, concluimos sobre si existe o no una incertidumbre material relacionada con eventos o condiciones que puedan generar dudas significativas sobre la capacidad del Banco para continuar como empresa en marcha. Si concluimos que existe una incertidumbre material, nos es requerido llamar la atención en nuestro informe de auditoría a las revelaciones correspondientes en los estados financieros consolidados o, si dichas revelaciones no son adecuadas, que modifiquemos nuestra opinión de auditoría. Nuestras conclusiones se basan en la evidencia de auditoría obtenida hasta la fecha de nuestro informe de auditoría. Sin embargo, eventos o condiciones futuros podrían causar que el Banco cese de operar como negocio en marcha.

- Evaluamos la presentación general, la estructura y el contenido de los estados financieros, incluyendo las revelaciones, y si los estados financieros representan las transacciones y eventos subyacentes de forma que logren su presentación fiel.

Nos comunicamos con los encargados de gobierno del Banco del Banco en relación con otros asuntos, el alcance planeado y la oportunidad de la auditoría y los hallazgos de auditoría significativos, así como cualquier deficiencia significativa en el control interno que identificamos en el transcurso de la auditoría.



Honduras, C. A.
1 de abril del 2019

BANCO LAFISE (HONDURAS), S.A.

Estados Financieros 31 de diciembre 2018 y 2017

BANCO LAFISE (HONDURAS), S.A.
ESTADOS DE SITUACIÓN FINANCIERA 31 DE DICIEMBRE DE 2018 Y 2017
(Expresados en Lempiras)

ACTIVO	Notas	2018	2017
Efectivo y equivalentes de efectivo	2a, 4	L 2,509,363,539	L 2,551,646,698
Activos financieros a costo amortizado	2b, 5	997,062,460	1,740,339,650
Préstamos e intereses por cobrar (neto)	2c, 6	10,440,900,220	8,851,130,841
Inversiones en otras entidades	2d, 7	8,100,000	8,100,000
Cuentas por cobrar (neto)	2e, 8	316,011,933	164,669,712
Propiedades y equipo (neto)	2f, 9	317,843,483	332,367,778
Activos intangibles (neto)	2h, 10	10,981,551	13,142,884
Bienes recibidos en pago o adjudicados (neto)	2i, 11	347,128,439	564,715,305
Gastos anticipados	2j, 12	20,494,512	12,225,066
Otros activos (neto)	2k, 13	22,618,560	31,817,519
Total Activo		L 14,990,504,697	L 14,270,155,453
PASIVO			
Depósitos del público	2k, 14	L 10,247,013,360	L 9,517,093,590
Otras exigibilidades	15	17,577,305	21,295,704
Obligaciones financieras	2i, 16	3,098,083,848	3,310,360,043
Deuda subordinada a término	2i, 17	410,760,208	322,924,154
Impuesto sobre la renta por pagar	2s, 28	7,529,780	1,073,889
Beneficios a empleados	2m	38,798,189	44,071,560
Otros pasivos	2h, 18	212,320,069	212,509,653
Total pasivo		L 14,032,082,759	L 13,429,328,593
PATRIMONIO			
Capital social - acciones comunes	19	L 700,000,000	L 700,000,000
Capital social - acciones preferentes	19	144,172,800	-
Aportes patrimoniales no capitalizados		594,600	594,600
Utilidades acumuladas		11,582,488	38,160,210
Patrimonio restringido no distributable	19	102,072,050	102,072,050
Total patrimonio		958,421,938	840,826,860
TOTAL PASIVO Y PATRIMONIO		L 14,990,504,697	L 14,270,155,453
Activos contingentes	32	L 4,227,274,706	L 4,016,168,274
Pasivos contingentes	32	L 4,227,274,706	L 4,016,168,274

Las notas adjuntas son parte integral de estos estados financieros.

BANCO LAFISE (HONDURAS), S.A.
ESTADOS DE RESULTADOS INTEGRAL AÑOS TERMINADOS
AL 31 DE DICIEMBRE DE 2018 Y 2017
(Expresados en Lempiras)

	Notas	2018	2017
INGRESOS Y GASTOS FINANCIEROS:			
Ingresos por intereses	2p, 21	L 1,190,310,075	L 1,175,647,406
Gastos por intereses	2p, 22	(698,129,023)	(672,521,911)
Otros Ingresos (gastos) financieros - netos		(149,603)	106,178
Ingresos financieros netos		492,031,449	503,231,673
Reserva para créditos e intereses de dudoso cobro	2c, 6	(22,380,225)	(47,711,000)
Ingresos financieros netos luego de reservas para créditos dudosos		469,651,224	455,520,673
Ingresos por comisiones	2q, 23	285,705,356	281,885,276
Gastos por comisiones	2q, 24	(112,495,480)	(96,546,700)
Ingreso neto por comisiones		173,209,876	185,338,576
Utilidad en venta de bienes recibidos en dación de pago		38,614,864	63,223,209
Otros ingresos (gastos)	25	25,424,167	20,466,036
Total otros ingresos		237,248,907	269,027,821
Total de ingresos netos		L 706,900,131	L 724,548,494
GASTOS DE OPERACIÓN			
Gastos de personal	26	(273,687,585)	(286,453,501)
Otros gastos administrativos	27	(390,088,148)	(375,957,892)
Utilidad antes de impuesto sobre la renta		L 43,124,398	L 62,137,101
Impuesto sobre la renta	2s, 28	(31,702,121)	(24,124,984)
Utilidad neta		L 11,422,277	L 38,012,117

Las notas adjuntas son parte integral de estos estados financieros.

BANCO LAFISE (HONDURAS), S.A.
ESTADOS DE CAMBIOS EN EL PATRIMONIO
AÑOS TERMINADOS AL 31 DE DICIEMBRE DE 2018 Y 2017
(Expresados en Lempiras)

	Notas	Acciones comunes	Acciones Preferentes	Aportes Patrimoniales no capitalizados	Utilidades acumuladas	Patrimonio restringido no distributable	Total
SALDO AL 31 DE DICIEMBRE DE 2016	31	L 700,000,000		L 594,600	L 55,148,093	L 102,072,050	L 857,814,743
Resultado integral y utilidad neta del año					38,012,118		38,012,118
Aumento de capital				74,334,884			74,334,884
Aportes en efectivo				74,334,884			74,334,884
Traslado a la provisión para préstamos de dudoso recaudo				(74,334,884)	(65,000,000)		(129,334,884)
SALDO AL 31 DE DICIEMBRE DE 2017	6	L 700,000,000		L 594,600	L 38,160,211	L 102,072,050	L 840,826,861
Resultado integral y utilidad neta del año					11,422,277		11,422,277
Aumento de capital	19		L 144,172,800				144,172,800
Traslado a la provisión para préstamos de dudoso recaudo	6				(38,000,000)		(38,000,000)
SALDO AL 31 DE DICIEMBRE DE 2018		L 700,000,000	L 144,172,800	L 594,600	L 11,582,488	L 102,072,050	L 958,421,938

Las notas adjuntas son parte integral de estos estados financieros.

BANCO LAFISE (HONDURAS), S.A.
ESTADOS DE FLUJOS DE EFECTIVO
AÑOS TERMINADOS AL 31 DE DICIEMBRE DE 2018 Y 2017
(Expresados en Lempiras)

	Notas	2018	2017
ACTIVIDADES DE OPERACIÓN			
Intereses cobrados		L 1,161,602,747	L 1,199,281,222
Desembolsos de préstamos y descuentos por cobrar (neto)		(1,746,861,068)	(648,360,843)
Honorarios, comisiones y otros ingresos		170,653,192	275,882,373
Intereses pagados		(696,136,621)	(673,018,705)
Certificados de depósito y otros depósitos		726,201,371	675,269,775
Efectivo pagado a proveedores, empleados y otros		(527,404,929)	(673,286,651)
Impuesto sobre la renta pagado		(25,246,230)	(31,637,906)
Efectivo neto provisto por las actividades de operación		L (937,191,538)	L 124,129,265
ACTIVIDADES DE INVERSIÓN			
Compra de instrumentos financieros			
Inversiones en valores		L (34,650,200,764)	L (42,988,277,891)
Cancelación de instrumentos financieros - Inversiones en valores		35,405,692,224	41,976,652,024
Cancelación de instrumentos financieros - Inversiones en otras entidades		-	18,385,000
Adquisición de propiedad y equipo		(21,521,615)	(32,755,189)
Ingreso por venta de activos y grupo de activos mantenidos para la venta		169,463,201	66,218,048
Efectivo neto (usado en) provisto por actividades de inversión		L 903,433,046	L (959,778,008)
ACTIVIDADES DE FINANCIAMIENTO			
Aumento de Capital		117,595,077	-
Obligaciones y amortizaciones obtenidas (neto)		(126,119,744)	924,359,599
Efectivo neto provisto (usado en) las actividades de financiamiento		(8,524,667)	924,359,599
AUMENTO NETO EN LAS DISPONIBILIDADES		L (42,283,159)	L 88,710,856
DISPONIBILIDADES AL INICIO DEL AÑO		2,551,646,698	2,462,935,842
DISPONIBILIDADES AL FINAL DEL AÑO	2a, 4	L 2,509,363,539	L 2,551,646,698

Las notas adjuntas son parte integral de estos estados financieros.

BANCO LAFISE (HONDURAS), S.A.
NOTAS A LOS ESTADOS FINANCIEROS
31 DE DICIEMBRE DE 2018 y 2017
 (Expresado en Lempiras)

1. INFORMACION GENERAL

El Directorio del Banco Central de Honduras según resolución No. 209-4/97 en sesión del 17 de abril de 1997, autorizó la transformación de Futuro, Asociación de Ahorro y Préstamo, S.A. a Banco Futuro, S.A. (el Banco).

La Asamblea General de Accionistas de fecha 18 de marzo de 2005, modificó la denominación social de Banco Lafise, S.A. a "Banco Lafise (Honduras), S.A." en adelante el "Banco", la que fue protocolizada mediante instrumento No.56 del 21 de junio de 2005.

Durante el año 2004, Lafise Investments, S.A. adquirió parcialmente las acciones del Banco equivalente al 70% de capital. Al 31 de diciembre de 2005 Lafise Investments adquirió más acciones por lo que el porcentaje de participación a esa fecha fue del 90%.

Mediante instrumento No.157 del 21 de febrero de 2006, se protocolizó el acta de Asamblea Extraordinaria de Accionistas del 29 de abril de 2004, en la que se decidió incrementar el capital social del Banco hasta L200,000,000.

Por decisión de la Asamblea Extraordinaria de Accionistas, celebrada el 13 de diciembre de 2008, se aumentó el capital social del Banco en L250,000,000 para establecer un capital fijo de L500,000,000, debido a ello la escritura social del Banco fue modificada mediante instrumento público No.3 del 30 de abril de 2009.

Mediante instrumento No.255 del 14 de junio de 2012, se protocolizó el acta de Asamblea de Accionistas del 25 de abril de 2012, en la que se decidió incrementar el capital social del Banco de L500,000,000 a L700,000,000.

Para lograr un fortalecimiento de la base patrimonial de la Institución se tomó la determinación en Asamblea General Extraordinaria de Accionistas de incrementar el capital social del Banco autorizado de L700,000.00 a L900,000.00, incremento que fue protocolizado mediante Instrumento Público No. 7 de fecha 20 de diciembre de 2018.

El Banco provee productos y servicios de banca universal, resaltando entre sus objetivos el incentivo del ahorro libre, financiamiento de sectores productivos, soluciones ágiles para la banca de consumo y servicios que fomentan el comercio exterior, así como la promoción de medios de pago electrónicos.

La oficina principal del Banco está ubicada en la Torre Lafise Colonia San Carlos, avenida los Próceres, Centro Corporativo, Tegucigalpa M.D.C, Honduras, C.A.

2. BASES DE PRESENTACIÓN Y PRINCIPALES POLITICAS CONTABLES

Los presentes estados financieros han sido preparados por el Banco de acuerdo con normas, procedimientos, prácticas y disposiciones contables emitidas por la Comisión Nacional de Bancos y Seguros en Honduras (CNBS), organismo regulador que establece los criterios contables. Las diferencias entre las normas de la CNBS y las Normas Internacionales de Información Financiera (NIIF) deben divulgarse en una nota a los estados financieros véase (Nota 30).

Principales Políticas Contables - Un resumen de las principales políticas adoptadas por el Banco, en la preparación de los estados financieros se presentan a continuación:

a) Efectivo y equivalentes de efectivo – Las disponibilidades incluyen efectivo disponible en caja, documentos equivalentes que incluyen cheques y valores a cobro y pendientes de compensación altamente liquidados con vencimientos originales menores a 90 días, saldos disponibles mantenidos con bancos centrales y con otras instituciones financieras nacionales y extranjeras, sujetos a un riesgo poco significativo de cambios en su valor razonable.

b) Activos financieros - Los activos financieros del Banco consisten en: efectivo y equivalentes al efectivo, préstamos por cobrar, cuentas por cobrar, activos financieros a costo amortizado para aquellos instrumentos de los que se espera recolectar los flujos de fondos contractuales, cartera de créditos por préstamos concedidos y reconocida por el importe establecidos en contratos de apertura. El valor en libros de la cartera de créditos se reduce mediante el uso de una provisión de cobro dudoso. Cuando un préstamo se considera incobrable, se cancela contra la provisión de cobro dudoso. Los cambios en la provisión se cargan a resultados del año.

Inversiones en Valores

Las inversiones en certificados y bonos se registran al costo de adquisición. Las inversiones en bonos del Gobierno de la República de Honduras adquiridos con descuentos son registrados al momento de la compra al costo de adquisición y posteriormente al costo amortizado. Los intereses se registran sobre la base de lo devengado.

Los intereses ganados de inversiones en certificados y bonos son informados como ingresos por intereses en el estado de resultado y son registrados en base a lo devengado.

Activos financieros a costo amortizado

Un activo financiero deberá medirse al costo amortizado si se cumplen las dos condiciones siguientes:

- El activo se mantiene dentro de un modelo de negocio cuyo objetivo es mantener los activos para obtener los flujos de efectivo contractuales.
- Las condiciones contractuales del activo financiero dan lugar, en fechas especificadas, a flujos de efectivo que son únicamente pagos del principal e intereses sobre el importe del principal pendiente.

Valorización del Costo Amortizado

El costo amortizado de un activo o de un pasivo financiero es la medida inicial de dicho activo o pasivo menos los reembolsos del principal, más o menos la amortización acumulada calculada con el método de la tasa de interés efectivo de cualquier diferencia entre el importe inicial y el valor de reembolso en el vencimiento y menos cualquier disminución por deterioro.

En el caso de los activos financieros, el costo amortizado incluye las correcciones a su valor por el deterioro que hayan experimentado.

Deterioro de activos financieros medidos al costo amortizado

El Banco evalúa a la fecha de los estados financieros si existe evidencia objetiva de que un activo financiero o un grupo de ellos pudieran estar deteriorados. Un activo financiero o un grupo de activos financieros es considerado deteriorado si, y solo si, existe evidencia objetiva de deterioro como resultado de uno o más eventos que han ocurrido después del reconocimiento inicial del activo financiero y que el evento de pérdida detectado tiene un impacto en los flujos de efectivo estimados para el activo financiero o del grupo de activos financieros que pueda ser confiablemente estimado.

Baja de activos y pasivos financieros

El Banco da de baja en su balance a un activo financiero cuando expiran los derechos contractuales sobre los flujos de efectivo del activo financiero o cuando durante una transacción se transfieren substancialmente todos los riesgos y beneficios de propiedad del activo financiero. Si el Banco no transfiere ni retiene substancialmente todos los riesgos y beneficios de la propiedad y continúa con el control del activo transferido, el Banco reconoce su interés retenido en el activo y un pasivo relacionado por los montos que pudiera tener que pagar.

Si el Banco retiene substancialmente todos los riesgos y beneficios de la propiedad de un activo financiero transferido, el Banco continúa reconociendo el activo financiero y también reconoce un pasivo garantizado por el importe recibido.

El Banco participa en transacciones mediante las que transfiere activos reconocidos en su estado de situación financiera, pero retiene todos o casi todos los riesgos y beneficios de los activos transferidos o una porción de ellos. Si todos o substancialmente todos los riesgos y beneficios son retenidos, los activos transferidos no son eliminados.

Cuando se descarta de las cuentas un activo financiero, la diferencia entre el valor en libros del activo y la contraprestación recibida se reconoce en resultados. Los pasivos financieros son dados de baja cuando éstos se hayan extinguido.

c) Préstamos e intereses por cobrar (neto) - Comprende las cuentas que representan los derechos provenientes de operaciones sujetas a riesgo crediticio, bajo las distintas modalidades, derivados de recursos propios. Los créditos se clasificarán en función de la situación de pago en: vigentes, atrasados, vencidos, refinanciados y en ejecución judicial de conformidad con la normativa aplicable emitida por la CNBS.

Los préstamos, descuentos y negociaciones se presentan a su valor principal pendiente de cobro, neto de los intereses descontados no ganados. Los intereses sobre los préstamos se calculan con base en el valor principal pendiente de cobro y las tasas de intereses pactadas, y se contabilizan como ingresos bajo el método de acumulación. Los intereses descontados no ganados se reconocen como ingresos durante la vida del préstamo, basándose en el método de línea recta.

Reserva para préstamos e intereses de dudosa recuperación – El Banco ha adoptado las políticas dictadas por la CNBS. En cuanto a la constitución de reservas que establecen los siguientes porcentajes clasificados por categoría:

Las categorías de clasificación son las siguientes:

- Categoría I (Créditos buenos)
- Categoría II (Especialmente mencionados)
- Categoría III (Crédito bajo norma)
- Categoría IV (Créditos de dudosa recuperación)
- Categoría V (Créditos de pérdida)

Al 31 de diciembre de 2018, mediante resolución GES No 206/12-03-2018 (diciembre 2017: No. 891/23-10-2017) emitida por la Comisión para la constitución de reservas, establecen porcentajes de acuerdo a las categorías de clasificación así:

CATEGORÍA	CRÉDITOS							MOROSIDAD
	GRANDES DEUDORES COMERCIALES			PEQUEÑOS DEUDORES COMERCIALES				
	CON GARANTÍA HIPOTECARIA SOBRE BIENES INMUEBLES	CON GARANTÍA DEPOSITO PRORRATOS EN LA MISMA INSTITUCIÓN, GARANTÍA RECÍPROCAS O CONTRA GARANTÍA EMBITAS POR INSTITUCIONES FINANCIERAS DE PRIMER ORDEN	CON OTRAS GARANTÍAS	CON GARANTÍA HIPOTECARIA SOBRE BIENES INMUEBLES	CON GARANTÍA DEPOSITO PRORRATOS EN LA MISMA INSTITUCIÓN, GARANTÍA RECÍPROCAS VS CONTRA GARANTÍA EMBITAS POR INSTITUCIONES FINANCIERAS DE PRIMER ORDEN	CON OTRAS GARANTÍAS	CON OTRAS GARANTÍAS	
I	N/A	N/A	N/A	N/A	N/A	N/A	N/A	1.00%
I-A	0.50%	0.00%	0.50%	0.50%	0.00%	0.50%	N/A	N/A
I-B	0.75%	0.00%	0.75%	0.75%	0.00%	1.00%	N/A	N/A
II	4.00%	0.00%	4.00%	4.00%	0.00%	4.00%	5.00%	5.00%
III	25.00%	25.00%	25.00%	25.00%	25.00%	25.00%	25.00%	25.00%
IV	60.00%	60.00%	60.00%	60.00%	60.00%	60.00%	60.00%	60.00%
IV-A	N/A	N/A	N/A	N/A	N/A	N/A	N/A	N/A
IV-B	N/A	N/A	N/A	N/A	N/A	N/A	N/A	N/A
V	100.00%	100.00%	100.00%	100.00%	100.00%	100.00%	100.00%	100.00%

CATEGORÍA	CRÉDITOS							MOROSIDAD
	CRÉDITOS AGROPECUARIOS			CRÉDITOS DE CONSUMO		CRÉDITOS DE VIVIENDA		
	CON GARANTÍA HIPOTECARIA SOBRE BIENES INMUEBLES	CON GARANTÍA DEPOSITO EN LA MISMA INSTITUCIÓN, GARANTÍA RECÍPROCAS O CONTRA GARANTÍA EMBITAS POR INSTITUCIONES FINANCIERAS DE PRIMER ORDEN	CON OTRAS GARANTÍAS	CRÉDITOS DE CONSUMO	OTORGADOS MEDIANTE TALENTAS DE CREDITO	PARA EDUCACIÓN CON GARANTÍA RECÍPROCAS	CON GARANTÍA HIPOTECARIA SOLAMENTE	
I	0.00%	0.00%	0.00%	1.00%	N/A	0.00%	N/A	N/A
I-A	N/A	N/A	N/A	N/A	0.50%	N/A	0.00%	0.00%
I-B	N/A	N/A	N/A	N/A	1.00%	N/A	0.75%	0.00%
II	0.00%	0.00%	0.00%	5.00%	5.25%	0.00%	3.00%	3.00%
III	15.00%	15.00%	25.00%	25.00%	25.00%	25.00%	25.00%	25.00%
IV	60.00%	60.00%	60.00%	60.00%	N/A	60.00%	50.00%	50.00%
IV-A	N/A	N/A	N/A	N/A	60.00%	N/A	N/A	N/A
IV-B	N/A	N/A	N/A	N/A	60.00%	N/A	N/A	N/A
V	100.00%	100.00%	100.00%	100.00%	100.00%	100.00%	70.00%	70.00%

Al 31 de diciembre de 2018, mediante resolución GES No. 206/12-03-2018 emitida por la Comisión y que dejó sin valor y efecto las Resoluciones GE No.473/29-04-2015 y GES No.891/23-10-2017 emitidas el 29 de abril de 2015 y el 23 de octubre de 2017 respectivamente, se establecieron porcentajes de acuerdo a las categorías de clasificación así:

El saldo de la reserva es una cantidad que la administración del Banco considera suficiente para absorber las posibles pérdidas en la recuperación de los préstamos a cobrar, los criterios de clasificación de los grandes deudores comerciales están en función de la capacidad de pago del deudor, comportamiento histórico de pago, entorno económico y la suficiencia y calidad de las garantías consideradas a su valor del avalúo menos el porcentaje de descuentos establecido; los pequeños deudores comerciales con garantía hipotecaria sobre bienes inmuebles y/o sobre depósitos en el propio banco se clasifican con base a la mora y tomando en cuenta la suficiencia de las garantías otorgadas por los deudores.

Los pequeños deudores con otras garantías no hipotecarias, los créditos de consumo y los créditos de vivienda se clasifican con base al criterio único de morosidad en el pago de las cuotas de amortización de la deuda.

La Resolución No. 2559/27-12-2013 modifica la determinación de categoría única por deudor, estableciendo que en caso que la categoría de mayor riesgo por tipo de crédito represente al menos el quince por ciento (15%) de las obligaciones del deudor en la misma institución, tal categoría se aplicará al resto de las obligaciones, dando como resultado la clasificación única del deudor en la misma institución; sin embargo, este procedimiento entró en vigencia a partir del 30 de junio de 2014.

El Banco puede aumentar los porcentajes de reserva requeridos, si considera que el riesgo de pérdida asumido es mayor al determinado en las normas emitidas por la Comisión.

Las reservas se constituyen con efecto en resultados, aportes de accionistas o mediante el uso de utilidades no distribuidas.

d) Inversiones en otras entidades - Estas inversiones se registran al costo.

e) Cuentas por cobrar (neto) - Las cuentas por cobrar son activos financieros que se mantienen dentro del modelo de negocio del Banco, con la finalidad de recolectar los flujos de efectivo contractuales, por lo cual se registran y miden al costo amortizado utilizando el método de tasa de interés efectiva.

f) Propiedades y equipo (neto) - Todas las propiedades y equipo están registradas al costo histórico menos la depreciación. El costo histórico incluye los gastos atribuidos directamente a la adquisición de las partidas.

Los costos posteriores son incluidos en la suma registrada del activo o son reconocidos como un activo separado, que sea apropiado, solamente cuando es probable que los beneficios económicos futuros asociados con la partida fluirán al Banco y el costo de la partida puede ser medida razonablemente. Todas las otras reparaciones y mantenimientos son cargadas al estado de resultados durante el ejercicio en el que son incurridas.

La depreciación del costo de los otros activos es calculada mediante los métodos de línea recta a lo largo de su vida útil estimada. Los otros activos se deprecian como sigue:

Activo	Años
Edificios	40
Mobiliario y equipo de oficina	5 a 10
Equipo de informática	5
Vehículos	5
Instalaciones	5 a 10

Los valores residuales de los activos y las vidas útiles son revisados, y ajustados si es necesario, en cada fecha de balance. Los activos intangibles comprenden programas, aplicaciones y licencias, los activos intangibles amortizables, se amortizan como sigue:

Activo	Años
Programas, aplicaciones y licencias	0.25 – 10 años

g) Arrendamientos

a) Cuando el Banco es el arrendatario.

- Arrendamiento operativo

Pagos totales realizados bajo arrendamientos operativos son cargados al estado de resultados sobre una base de línea recta a lo largo del periodo de arrendamiento.

Cuando un arrendamiento operativo se da por terminado antes de su vencimiento, cualquier pago requerido por el arrendador en concepto de penalización por rescisión es reconocida como un gasto en el periodo en el cual la terminación del contrato ocurre.

b) Cuando el Banco es el arrendador

- Arrendamiento operativo

Los ingresos se reconocen de forma lineal a lo largo del plazo del arrendamiento. Los costos directos iniciales incurridos en la negociación y contratación, se añaden al importe en libros del activo arrendado y se reconocen como gasto a lo largo del plazo del arrendamiento, sobre la misma base que los

ingresos del arrendamiento. La amortización o depreciación de estos activos se efectúa de forma coherente a las políticas que el Banco utiliza para activos similares.

h) Activos intangibles (neto) - Son activos no monetarios identificables (susceptibles de ser separados de otros activos), aunque sin apariencia física, que surgen como consecuencia de un negocio jurídico o han sido desarrollados por el Banco. Sólo se reconocen contablemente aquéllos cuyo costo puede estimarse de manera fiable y de los que el Banco estima probable obtener en el futuro beneficios económicos.

Los activos intangibles se reconocen inicialmente por su costo de adquisición o producción y, posteriormente, se valoran a su costo menos, según proceda, su correspondiente amortización acumulada y las pérdidas por deterioro que hayan experimentado.

Este rubro incluye el importe de los activos intangibles identificables, entre otros conceptos, los programas y licencias informáticos

Las vidas útiles estimadas de los activos intangibles de vida definida son las siguientes:

	Años
Programas, aplicaciones y licencias	5 años

i) Bienes recibidos en pago o adjudicados - Los bienes recibidos en concepto de pago de créditos se contabilizan al menor valor establecido en el reglamento respectivo. Para estos efectos se considera como valor de mercado, el avalúo pericial de los bienes realizados por perito inscrito en la CNBS.

Los bienes muebles e inmuebles que el Banco recibe por dación en pago o por adjudicación en remate judicial, se registran dentro de los 10 días hábiles siguientes a su adquisición, al menor de los siguientes valores:

- Al valor acordado con el deudor en la dación en pago.
- Al del avalúo practicado por un profesional inscrito en el Registro de Evaluadores de la CNBS, neto de los descuentos contenidos en la normativa vigente.
- Al consignado en el remate judicial y
- Al 60% del saldo de capital del crédito. Al valor obtenido mediante el procedimiento señalado, se le agregaran los gastos incurridos para asumir la propiedad del bien.

Estos bienes son vendidos con aprobación previa del Consejo de Administración del Banco en forma directa al público en general, y a sus directores, accionistas principales y partes relacionadas mediante subasta pública. Si el Banco no efectúa la venta dentro de un plazo de dos años posterior a la adjudicación o dación, amortiza anualmente el valor contable de los bienes en un 33% anual según lo establece la Resolución No. 180/06-02-2012 emitida por la CNBS.

El resultado de la venta de los activos eventuales debe registrarse, según sea el caso de la siguiente manera: a) si la venta es al contado y el precio de venta es mayor al valor registrado en libros, la diferencia se registrará como ingreso en el momento de la venta; y, b) si la venta es al crédito y por un valor mayor al registrado en libros, el exceso deberá contabilizarse en una cuenta de pasivo y registrarse proporcionalmente en cuentas de ingresos a medida que el valor se vaya recuperado conforme a las cuotas del crédito pactadas. c) en el caso que la transacción origine una pérdida, la misma deberá reconocerse en el momento de la venta.

Los activos eventuales que el Banco tiene registrados antes de la entrada en vigencia de la resolución descrita en el párrafo previo anterior, mantienen su valor de registro en base a lo que establece la Resolución No. 1176/16-11-2004. Los bienes muebles e inmuebles que el Banco recibe por dación en pago o por adjudicación en remate judicial, se registran al menor de los siguientes valores:

- Al valor acordado con el deudor en la dación en pago,
- Al de avalúo practicado por un profesional inscrito en el Registro de Evaluadores de la CNBS,
- Al consignado en el remate judicial y
- El saldo de capital del crédito neto de las reservas de valuación requeridas por dicho crédito, previo a la adjudicación o adquisición. Estos bienes son vendidos en forma directa al público en general y empleados, y mediante subasta pública cuando se trata de partes relacionadas. Si el Banco no efectúa la venta dentro de un plazo de dos años posterior a la adjudicación o dación, amortiza anualmente el valor contable de los bienes en un 33% anual.

El Banco disponen de un plazo de dos (2) años contados a partir de su adquisición para liquidarlos, caso contrario el valor de estos activos se castiga progresivamente durante un periodo de tres (3) años.

j) Otros activos y gastos anticipados - Los otros activos están conformados principalmente por saldos a cobrar a corto plazo y erogaciones que van a ser aplicadas a gastos o costos de periodos futuros. (formado principalmente por los gastos anticipados, como primas de seguros, rentas anticipadas y otros).

k) Depósitos del público - Los depósitos de ahorro, a la vista y a plazo son clasificados como pasivos financieros que no son mantenidos para su comercialización y son registrados al costo.

l) Obligaciones financieras y deuda subordinada a término - Los préstamos y deuda subordinada a término son reconocidas inicialmente al costo que corresponde al valor razonable de la contraprestación recibida. Subsecuentemente, los préstamos son reconocidos al costo amortizado.

Los gastos por intereses se reconocen sobre la base de acumulación y se calculan en función del capital pendiente de pago y el tipo de interés efectivo aplicable, que es la tasa que descuenta exactamente los pagos futuros de efectivo a través de la vida esperada de la obligación.

m) Beneficios a empleados - De acuerdo con el Código de Trabajo de Honduras, el Banco tiene la obligación de pagar indemnizaciones a los empleados que despida bajo ciertas circunstancias. Mediante Decreto No.150/2008 del 3 de octubre de 2008, se reformó parcialmente el Artículo No.120 del Código del Trabajo, dicha reforma consiste en que, los trabajadores tienen derecho a recibir un treinta y cinco (35) por ciento del importe del auxilio de cesantía que le correspondería por los años de servicio después de quince años de trabajo continuo, si el trabajador decide voluntariamente dar por terminado un contrato de trabajo. El Banco tiene como política pagar de acuerdo a lo estipulado por la Ley.

La Comisión, mediante Resolución No.1378/08-09-2009 del 8 de septiembre de 2009, resolvió que las instituciones financieras deben de constituir el pasivo laboral a partir del 31 de diciembre de 2009, con fecha límite el 31 de diciembre de 2028, esta reserva debe constituirse en un 5% anual del total del pasivo laboral hasta constituir el 100%, y mediante Resolución No.1566/06-10-2009 del 6 de octubre de 2009 se amplió el plazo a las instituciones financieras hasta el 31 de enero de 2010, para que a partir de esa fecha se constituya el cinco por ciento (5%) de reserva anual incremental que corresponde al período que finaliza al 31 de diciembre de 2009.

Adicionalmente, a mediados de 2015, de acuerdo a lo requerido por la Ley Marco de protección social, el Banco está constituyendo gradualmente la reserva laboral requerida por la ley, dicha reserva forma parte de la constitución del pasivo laboral mencionado en el párrafo anterior.

La Comisión, mediante resolución No. 144/19-02-2018, del 20 de febrero de 2018, resolvió reformar los lineamientos a ser observados por las instituciones del Sistema Financiero en la Elaboración del Plan de Constitución del pasivo laboral. Las principales reformas abarcan la inclusión de lo establecido en los artículos 30, 56 y 59 del Decreto Legislativo No.56-2015 contentivo de la Ley Marco del Sistema de Protección Social.

Provisiones- Las provisiones son reconocidas cuando el Banco tiene una obligación legal o implícita como resultado de un suceso pasado y es probable que tenga que desprenderse de recursos, que incorporen beneficios económicos para cancelar la obligación, y pueda hacerse una estimación fiable del importe de la obligación.

n) Uso de Estimaciones - Los estados financieros son preparados de conformidad con normas, procedimientos, prácticas y disposiciones contables emitidas por la CNBS. Los estimados hechos por la administración incluyen, entre otros, estimaciones para pérdida de préstamos, inversiones y activos eventuales y vida útil de activos fijos. Aunque la administración considera que estas estimaciones son actualmente adecuadas, adiciones futuras pueden ser necesarias con base en las condiciones económicas. Adicionalmente, las autoridades regulatorias revisan periódicamente la reserva para pérdidas en préstamos, inversiones y activos eventuales. Estas autoridades pueden requerir al Banco reconocer adiciones a estas provisiones con base en sus juicios acerca de la información disponible a la fecha de revisión.

o) Ingreso y gasto por intereses - Se reconocen los ingresos devengados sobre la base de acumulación. Cuando un crédito presenta mora o se encuentra en cobro por la vía judicial, los intereses se registran de acuerdo con la normativa emitida por la CNBS.

Los intereses que pasan a formar parte del activo como consecuencia de otorgar un refinanciamiento se registran como pasivos diferidos y se reconocen como ingresos hasta que se perciben.

Los intereses sobre los depósitos, títulos emitidos, préstamos recibidos y otras obligaciones se reconocen sobre la base de acumulación.

p) Ingresos y gastos por comisiones y otros servicios. - Los ingresos por comisiones y otros servicios varios provenientes del manejo de cuentas, recaudaciones fiscales, giros y transferencias, garantía y avales, compra venta de divisas, cobranzas por cuenta ajena, fideicomisos y administraciones y otros se reconocen en resultados a medida que se presten los servicios. Generalmente, las comisiones sobre préstamos a corto plazo y otros servicios bancarios vinculados a activos financieros, se reconocen como ingreso al momento de su cobro por ser transacciones de corta duración. Otros gastos por honorarios y comisiones se relacionan principalmente con honorarios por transacciones y servicios, los que son registrados en gastos a medida que se reciben los servicios.

q) Gasto por impuesto sobre la renta - El impuesto sobre la renta ha sido calculado sobre la base imponible del Banco, de acuerdo con las disposiciones tributarias y legales. Los créditos fiscales han sido reconocidos como una reducción al impuesto causado. El gasto por el impuesto sobre las ganancias es el importe total que, por este concepto, se incluye al determinar la ganancia neta del período, conteniendo el impuesto corriente. El impuesto corriente es la cantidad a pagar por el impuesto sobre las ganancias relativa a la ganancia fiscal del período.

r) Partes relacionadas - En base al reglamento del BCH se considera como relacionadas a aquellas personas naturales o jurídicas, o grupo de ellas, que guarden relación con el Banco y que además mantengan entre sí relaciones directas o indirectas por propiedad, por gestión ejecutiva, por parentesco con los Directores, Comisarios, Accionistas con participación igual o mayor al 10% y Gerente General, Subgerente General, Gerentes Regionales y de la institución dentro del segundo grado de consanguinidad y primero de afinidad, o que estén en situación de ejercer o ejerzan control o influencia significativa.

s) Transacciones en moneda extranjera - Las transacciones efectuadas en moneda extranjera se registran a la tasa de cambio vigente en la fecha de la transacción. Los activos y pasivos en moneda extranjera al final de cada período contable son ajustados a la tasa de cambio vigente a esa fecha. Las diferencias cambiarias originadas de la liquidación de activos y obligaciones denominadas en moneda extranjera y por el ajuste de los saldos a la fecha de cierre son registrados contra resultados del período en que ocurrieron.

t) Unidad Monetaria - Los registros contables se mantienen en Lempiras (L), moneda funcional del Banco y de curso legal en la República de Honduras. En Honduras todas las operaciones de compra y venta de divisas deben ser realizadas a través de los bancos nacionales y casas de cambio autorizadas a base de subasta, existiendo para estos propósitos las siguientes tasas de cambio de compra y de venta a la fecha de emisión de los estados financieros y al 31 de diciembre de 2018 y 2017:

Fecha	Tipo de cambio de compra (Lempiras por US\$1)	Tipo de cambio de venta (Lempiras por US\$1)
30 de marzo de 2019	24.4316	24.6026
31 de diciembre de 2018	24.3388	24.5092
31 de diciembre de 2017	23.5879	23.7530

Por tanto, las transacciones denominadas en moneda legal de Honduras se registran a las tasas de cambio vigentes a la fecha de transacción, y las diferencias cambiarias originadas de la liquidación de activos y obligaciones denominadas en esa moneda, así como por el ajuste de los saldos a la fecha de cierre, son registradas como parte de los resultados del banco.

3. ADMINISTRACION DE RIESGOS

Marco de Trabajo de la Administración de Riesgos

La Junta Directiva del Banco es responsable por establecer y supervisar la estructura de administración de riesgo del Banco. La Junta Directiva ha creado los comités de Gobierno Corporativo, de Activo, de Gestión de Riesgo, de Crédito y de Inversiones, quienes son los responsables por el desarrollo y el monitoreo de las políticas de administración de riesgo del Banco en sus áreas específicas. Todos los comités están integrados por miembros ejecutivos y no ejecutivos e informan regularmente a la Junta Directiva acerca de sus actividades.

Las políticas de administración de riesgo del Banco son establecidas con el objeto de identificar y analizar los riesgos enfrentados por el Banco, fijar límites y controles de riesgo adecuados y monitorear los riesgos y el cumplimiento de los límites. Se revisan regularmente las políticas y los sistemas de administración de riesgo a fin de que reflejen los cambios en las condiciones de

mercado, productos y servicios ofrecidos. El Banco, a través de sus normas y procedimientos de administración, pretende desarrollar un ambiente de control disciplinado y constructivo en el que todos los empleados entiendan sus roles y obligaciones.

El Comité de Auditoría del Banco supervisa la manera en que la administración monitorea el cumplimiento de las políticas y los procedimientos de administración de riesgo del Banco y revisa si el marco de administración de riesgo es apropiado respecto de los riesgos enfrentados por el Banco. Este Comité es asistido por Auditoría Interna en su rol de supervisión. Auditoría Interna realiza revisiones regulares y de los controles y procedimientos de administración de riesgo, cuyos resultados son reportados al Comité de Auditoría del Banco.

3.1. Riesgos de servicios financieros

Por su naturaleza, las actividades del Banco están relacionadas al uso de instrumentos financieros. El Banco acepta depósitos de clientes a tasa fija, a distintos períodos y procura generar márgenes de rendimiento superiores mediante la inversión de dichos recursos en activos sólidos. El Banco busca incrementar estos márgenes mediante la estructuración de los recursos y préstamos de corto plazo a plazos mayores y a tasas superiores, mientras mantenga suficiente liquidez para cumplir con las obligaciones a las que podría estar sujeta.

El Banco procura incrementar sus beneficios mediante la obtención de márgenes superiores a través de la colocación de préstamos a empresas y personas naturales con un rango de créditos estable. El Banco asume garantías y otros compromisos como cartas de crédito, avales, fianzas y otros.

El Banco está expuesto principalmente a los siguientes riesgos, provenientes de los instrumentos financieros.

- Riesgo de crédito
- Riesgo de liquidez
- Riesgo de mercado
- Riesgo de país
- Riesgo fiduciario
- Riesgo de solvencia patrimonial
- Riesgo operacional y controles internos
- Riesgo legal
- Riesgo regulatorio
- Riesgo Reputacional
- Riesgo de valoración

3.2 Riesgo de Crédito

El riesgo de crédito es el riesgo de pérdida financiera que enfrenta el Banco si un cliente o contraparte en un instrumento financiero no cumple con sus obligaciones contractuales, y se origina principalmente de los préstamos a clientes y de otros bancos e instrumentos de inversión.

Las estimaciones por pérdidas son provistas de conformidad con las Normas para la Evaluación y Clasificación de la Cartera Crediticia emitidas por la CNBS a la fecha del balance.

El Banco estructura el nivel de riesgo de crédito asumido, estableciendo límites en la cantidad de riesgo aceptado respecto a un prestatario, grupos de prestatarios, área geográfica y sectores económicos. Los riesgos son monitoreados en forma rotativa y están sujetos a una evaluación menor o igual a un año. Los límites de crédito por producto, sector económico y País son aprobados por la administración.

Administración del Riesgo de Crédito.

La Junta Directiva del Banco ha delegado la responsabilidad de la Administración del riesgo de crédito al Comité de Crédito y al Comité de Gestión de Riesgos. Estas unidades se encargan en conjunto de desarrollar las siguientes actividades:

- Formular las políticas de crédito en forma conjunta con las unidades de negocio, en relación a los criterios de aceptación, calificación y reporte crediticio, aspectos legales, documentación requerida y cumplimiento de los aspectos regulatorios.
- Desarrollar y actualizar el modelo interno para categorizar las exposiciones de acuerdo al riesgo financiero. Esto se realiza desde el punto de vista regulatorio y con el modelo interno.

• Proponer límites de concentraciones en contrapartes, industrias, región geográfica, pais.

• En adición a las actividades anteriormente detalladas, estas unidades realizan actividades individuales para asegurar la adecuada administración de riesgos:

Comité de Crédito:

• Revisa y determina del riesgo de crédito por facilidad crediticia. Previo a la aprobación de alguna facilidad crediticia, cada deudor es analizado para determinar si este cuenta con capacidad de repago sobre la facilidad objeto de análisis, este proceso aplica para nuevas solicitudes y renovaciones. Así mismo para los clientes más significativos se realizan revisiones anuales.

• Provee asesoramiento y guía a través de su conocimiento especializado a las unidades de negocio para promover la adecuada administración del riesgo de crédito.

Comité de Gestión de Riesgos:

• Monitorea el grado de concentración de las exposiciones por sector económico, actividad económica, zona geográfica, partes relacionadas y deudor, entre otras para asegurar que estas se encuentren dentro de los límites establecidos.

• Determina los requerimientos de reserva regulatoria y con el modelo interno para cubrir las posibles pérdidas derivadas del riesgo de crédito.

Así mismo la Junta Directiva del Banco, ha establecido una estructura de autorizaciones de acuerdo a diferentes límites discrecionales de exposición, involucrándose de esta manera en estas aprobaciones, cuando se considera apropiado. (Para grandes operaciones).

El Banco administra, limita y controla las concentraciones de riesgo de crédito donde son identificados, en particular, a contrapartes individuales y grupos económicos, así como a las industrias y países.

El Banco estructura los niveles de riesgo de crédito que asume estableciendo límites en el monto del riesgo aceptado en relación con un prestatario o grupo de prestatarios, y segmentos industriales y geográficos. Tales riesgos son monitoreados sobre una base de rotación y sujeto a revisiones anuales o más frecuentes, según sea necesario.

La exposición al riesgo de crédito es administrada también a través del análisis periódico de la capacidad de pago de los prestatarios y los prestatarios potenciales para satisfacer las obligaciones de repago de los intereses y capital y cambiando estos límites de crédito donde sean apropiados.

Otra medida de control y mitigación específica se describe a continuación:

a) Garantía

El Banco aplica directrices para la aceptabilidad de determinadas clases de garantías o de mitigación de los riesgos de créditos. Los principales tipos de garantía de préstamos y adelantos son los siguientes:

- Los colaterales financieros (depósitos a plazo);
- Las prendas sobre los activos de la empresa: locales, inventario, mobiliario y equipo;
- Las prendas sobre instrumentos financieros como los títulos de deuda y acciones.
- Las garantías hipotecarias sobre bienes inmuebles

Los financiamientos y los préstamos a largo plazo a entidades corporativas son generalmente garantizados; las facilidades de crédito rotatorios individuales generalmente no son garantizados. Además, con el fin de minimizar la pérdida de crédito, el Banco gestiona garantías adicionales de la contraparte, tan pronto como se observen indicios de deterioro relacionados con los préstamos y adelantos.

Los colaterales mantenidos como garantía para los activos financieros, además de los préstamos y descuentos, están determinados por la naturaleza del instrumento. Los títulos de deuda y las letras del tesoro generalmente no están garantizados, con la excepción de los títulos e instrumentos similares respaldados por activos, que están garantizados por carteras de instrumentos financieros.

b) Compromisos Relacionados con Crédito

El principal objetivo de estos instrumentos es asegurar que se dispone de fondos para un cliente, cuando este lo requiera. Las garantías y las cartas de crédito "Stand by" tienen el mismo riesgo de crédito que los préstamos y descuentos.

Las cartas de crédito documentarias y comerciales, que son compromisos por escrito del Banco en nombre de un cliente autorizando a una tercera parte para sacar un giro en el Banco hasta por un monto estipulado bajo términos y condiciones específicas, están garantizados por los envíos de bienes al cual se relaciona y, por lo tanto, representa menos riesgo que un préstamo directo.

Compromisos para ampliar el crédito representan porciones no utilizadas de las autorizaciones en la forma de préstamos, garantías o cartas de crédito. Sin embargo, la probable cuantía de la pérdida es inferior al total de los compromisos no utilizados, como la mayoría de los compromisos para ampliar el crédito son contingentes sobre los clientes que mantienen las normas específicas de crédito.

c) Políticas de Deterioro y Provisión.

Los sistemas internos y externos de clasificación se centralizan en la proyección de calidad del crédito desde el inicio del préstamo y de las actividades de inversión. Las provisiones de deterioro son reconocidas para propósitos de reporte financiero para las pérdidas que han sido incurridas a la fecha del estado de situación financiera cuando existe evidencia objetiva de deterioro tomando en consideración lo establecido en la regulación prudencial vigente.

La tabla siguiente resume el escenario más crítico de exposición al riesgo de crédito del Banco a la fecha de los estados financieros consolidados, sin considerar las garantías de los créditos.

	2018	2017
Disponibilidades <u>1/</u>	L 2,509,363,539	L 2,551,646,698
Inversiones en Valores	997,062,460	1,740,339,650
Préstamos e Intereses por cobrar (neto) <u>2/</u>	10,440,900,220	8,851,130,841
Cuentas por cobrar (neto)	L 316,011,933	L 164,669,712
Total	<u>L 14,263,338,152</u>	<u>L 13,307,786,901</u>

1/ Las disponibilidades se han incluido como parte de este resumen, en la medida en que se tiene un riesgo de contraparte y representa el máximo riesgo asumido por el Banco en estas cuentas. Al 31 de diciembre de 2018 las disponibilidades se encuentran depositado en un 89.31 % (87.28 % al 31 de diciembre de 2017) en el BCH, cuya calificación es B1 y en otras contrapartes que son Bancos cuya calificación de riesgo mínima es "B1-" para Honduras.

2/ Los saldos de la cartera de crédito incluyen el saldo de capital e intereses pendientes de cobro sobre los préstamos y descuentos neto de reservas.

Al 31 de diciembre, los préstamos según su clasificación por vencimientos se detallan a continuación:

	2018	2017
Vigentes	L 10,190,094,887	L 8,572,645,536
Atrasados	47,423,650	60,524,787
Vencidos	593,188	6,396,028
Créditos refinanciados	200,116,791	245,787,952
Ejecución judicial	77,448,684	97,901,081
Total	<u>L 10,515,677,200</u>	<u>L 8,983,255,385</u>

Concentración de Riesgo

El Banco monitorea la concentración del riesgo de crédito por tipo de garantía, por sector y por ubicación geográfica de los activos expuestos a este riesgo, las garantías principalmente utilizadas consisten en hipotecas, fianzas personales y corporativas. Al 31 de diciembre, la exposición del Banco a este riesgo por tipo de garantía se detalla a continuación:

Concentración por Tipo de Garantía

Tipo de Garantía	2018	2017
Hipotecarios	L 5,141,278,013	L 4,528,343,890
Fiduciarios		2,862,625,920
Prendarios		1,392,285,576
Entidades Oficiales	-	200,000,000
Total	<u>L 10,515,677,200</u>	<u>L 8,983,255,386</u>

Concentración por Tipo de Industria

Al 31 de diciembre, la concentración de los préstamos por cobrar por tipo de industria se detalla como sigue:

Cartera por Destino	2018	2017
Agricultura	L 5,952,193	L 787,570
Pesca	-	4,499,393
Ganadería	2,500,000	-
Comercio	1,341,125,721	1,304,965,717
Industria	920,942,845	735,977,314
Servicios	1,942,699,671	1,632,679,626
Financiamiento exportación	516,097,190	421,537,748
Transporte y Comunicaciones	7,795,134	6,029,286
Electricidad telecomunicaciones	434,921,995	131,031,563
Construcción	1,855,126,440	29,597,192
Vivienda	1,511,600,565	2,916,950,861
Consumo	L 1,976,915,446	L 1,799,199,116
Total	L 10,515,677,200	L 8,983,255,384

Concentración de Riesgo por Ubicación Geográfica

Los siguientes cuadros muestran la exposición del Banco al riesgo de crédito de acuerdo a la ubicación geográfica de los principales activos financieros expuestos a este riesgo, tales como depósitos en bancos, cartera de crédito e instrumentos financieros.

Disponibilidades

	2018	2017
Alemania	L 17,011,132	L 30,670,101
Costa Rica	2,646,199	3,458,200
Nicaragua	4,582,260	3,544,582
Panamá	2,317,718	6,526,867
República Dominicana	640,088	972,534
Estados Unidos	29,692,433	95,674,286
Honduras	L 2,452,473,709	L 2,410,800,128
Total general	L 2,509,363,539	L 2,551,646,698

Préstamos e intereses por cobrar (neto)

	2018	2017
Honduras	L 10,440,900,220	L 8,851,130,841

Activos financieros a costo amortizado

	2018	2017
Honduras	L 997,062,460	L 1,740,339,650
	L 997,062,460	L 1,740,339,650

Inversiones en valores

	2018	2017
Honduras	L 997,062,460	L 1,740,339,650

3.3 Concentraciones Geográficas de activos, pasivos y partidas fuera de balance

El Banco monitorea concentraciones de riesgos de crédito por sector y por ubicación geográfica.

Al 31 de diciembre 2018	Activo	Pasivos	Compromisos de Créditos	Ingresos	Gastos
Honduras	L 14,933,614,868	L 13,404,333,441	L 3,092,729,860	L 1,815,344,941	L 1,566,501,523
Alemania	17,011,132				
Costa Rica	2,646,199	63,979,389		1,958	6,433,324
Nicaragua	4,582,260			30,888	
Panamá	2,317,718	409,763,141		5,055	27,764,245
República Dominicana	640,088			1,322	
Estados Unidos de América	29,692,433	154,006,788		12,506,274	14,230,520

Al 31 de diciembre 2017	Activo	Pasivos	Compromisos de Créditos	Ingresos	Gastos
Holanda					
Contingentes					
L/C					
Estados Unidos de América	27,520,597				
Pakistán	1,091,254				
China	16,114,518				
India	2,727,070				
Stand BY					
Estados Unidos de América	126,318,372				
Nicaragua	23,939,644				
Holanda	14,603,280				
Alemania	9,127,050				
España	5,987,345				
Italia	4,780,064				
Garantías B.					
Honduras	700,038,078				
Total	L 15,922,760,968	L 14,032,082,759	L 3,092,729,860	L 1,627,890,438	L 1,614,929,612

Al 31 de diciembre 2017	Activo	Pasivos	Compromisos de Créditos	Ingresos	Gastos
Honduras	L 14,129,308,882	L 11,966,686,987	L 3,306,685,659	L 1,603,221,627	L 1,534,505,148
Alemania	30,670,102				
Costa Rica	3,458,200	43,958,800		9,115	4,510,564
Nicaragua	3,544,582			17,530	
Panamá	6,526,867	322,235,173		5,129	16,416,081
República Dominicana	972,534			517	
Estados Unidos de América	95,674,286	1,096,447,633		5,078,336	9,779,945
Holanda					5,108,399
Contingentes					
L/C					
Alemania	6,621,860				
Pakistán					
Stand BY					
Alemania	36,234,830				
Costa Rica	7,522,182				
Holanda	14,152,740				
México	36,587,171				
Nicaragua	2,689,021				
Panamá	11,793,950				
Perú	20,816,216				
USA	119,826,532				
Pakistán	1,623,479				
Italia	8,145,005				
Garantías B.					
Honduras	400,554,225				
Total	L 14,906,722,664	L 14,097,921,890	L 3,306,685,659	L 1,608,332,254	L 1,570,320,137

3.4 Riesgo de Mercado

El riesgo de mercado es el riesgo de que los cambios en los precios de mercado, por ejemplo, tasas de interés, precios de las acciones, cambios de moneda extranjera y deudas constantes (no relacionados con cambios en la posición crediticia del obligado / emisor), afecten los ingresos o el valor de los instrumentos financieros que mantiene. El objetivo de la administración del riesgo de mercado es gestionar y controlar las exposiciones a este riesgo dentro de parámetros razonables y al mismo tiempo optimizar la rentabilidad.

El Banco utiliza la metodología denominada Valor en Riesgo (VaR), para estimar el riesgo de mercado al que está expuesto y las pérdidas máximas esperadas, basadas en un número de presunciones para valorar los cambios en el mercado. La administración establece los límites sobre el valor en riesgo que puede ser aceptado, el cual es monitoreado en forma mensual.

El riesgo de mercado incluye el análisis de los componentes que se citan a continuación:

a. Riesgo de precio

Se define como el riesgo de pérdida que se origina de cambios adversos en los precios de mercado, incluyendo tasas de interés, precios de acciones y commodities, así como los movimientos en los precios de mercado de las inversiones. Al cierre del 2018, el Banco mantuvo inversiones por el orden de L975,664,193 (100% en Lempiras).

La metodología de valoración de las inversiones se efectúa en cumplimiento de la ley y la normativa vigente, realizándose en el mercado y dentro de los límites autorizados por el Grupo; procedimientos que incluye la valoración técnica y estratégica de la rentabilidad, riesgo, liquidez, diversificación, congruencia monetaria y plazos; asimismo, las consideraciones de la calificación del riesgo, custodia de valores, registro y conciliación; con un sistema de control y rendición de informes periódicos incluye la estructura del portafolio de inversiones en las diferentes monedas, su valor de mercado y distribución por tasa y vencimiento.

b. Riesgo de moneda o de tipo de cambio

El Banco está expuesto a efectos en las tasas de cambio en moneda extranjera sobre su posición y flujos de efectivo. La administración limita el nivel de exposición y monitorea diariamente su situación.

En la toma de decisiones se consideran los principios:

- Procurar en todo momento mantener una posición nominal neta lo más cerrada posible.
- La moneda en que se obtiene el fondeo determina la moneda en que se otorgan los créditos y otros activos productivos.
- Monitorear su exposición cambiaria. Los análisis de crédito consideran el riesgo cambiario

La siguiente tabla presenta la exposición del Banco al riesgo de cambio de moneda extranjera, se incluye en la tabla el grupo de activos y pasivos registrados, categorizadas por moneda.

Al 31 de diciembre de 2018	Lempiras	Dolares	Euros	Total
Activos				
Disponibilidades	L 1,364,809,605	L 1,134,470,240	L 10,083,693	L 2,509,363,539
Inversiones en valores	997,306,485	7,856,975	-	1,005,163,460
Prestamos e intereses por cobrar	7,590,018,187	2,850,882,033	-	10,440,900,220
Cuentas por Cobrar	313,218,568	2,793,365	-	316,011,933
Bienes recibidos en dación de pago (neto)	347,128,439	-	-	347,128,439
Propiedad y equipo	317,843,483	-	-	317,843,483
Otros activos	49,244,680	4,849,944	-	54,094,623
Total Activos	L 10,979,569,447	L 4,000,851,557	L 10,083,693	L 14,990,504,697
Pasivos				
Depósitos	7,079,485,985	3,175,298,387	9,806,294	10,264,590,666
Obligaciones Financieras	2,799,375,951	299,857,690	-	3,099,233,641
Obligaciones por Pagar	58,496,740	8,425,313	339	66,922,392
Valores, Títulos y Obligaciones en Circulación	-	409,610,415	-	409,610,415
Otros Pasivos	186,042,622	5,683,023	-	191,725,645
Total Pasivos	10,123,401,298	3,898,874,828	9,806,633	14,032,082,759
Posición neta	L 856,168,149	L 1,019,767,229	L 277,060	L 958,421,938

Al 31 de diciembre de 2017	Lempiras	Dolares	Euros	Total
Activos				
Disponibilidades	L 946,847,170	L 1,589,321,876	L 15,477,652	L 2,551,646,698
Inversiones en valores	915,062,859	833,376,791	-	1,748,439,650
Prestamos e intereses por cobrar	6,578,279,188	2,272,851,653	-	8,851,130,841
Cuentas por Cobrar	117,541,934	47,127,778	-	164,669,712
Bienes recibidos en dación de pago (neto)	564,715,305	-	-	564,715,305
Propiedad y equipo	332,367,778	-	-	332,367,778
Otros activos	55,754,525	1,430,944	-	57,185,469
Total Activos	L 9,510,568,759	L 4,744,109,042	L 15,477,652	L 14,270,155,453
Pasivos				
Depósitos	L 6,308,376,835	L 3,214,525,193	L 15,487,267	L 9,538,389,295
Obligaciones Financieras	2,181,460,342	1,129,736,696	-	3,311,197,038
Obligaciones por Pagar	81,170,589	16,261,874	1,190	97,433,653
Valores, Títulos y Obligaciones en Circulación	-	322,087,159	-	322,087,159
Otros Pasivos	153,293,912	6,927,537	-	160,221,449
Total Pasivos	L 8,724,301,678	L 4,689,538,459	L 15,488,457	L 13,429,328,594
Posición neta	L 786,267,081	L 54,570,583	L (10,805)	L 840,826,859

Al 31 de diciembre de 2018, el Banco dio cumplimiento a la norma emitida por la CNBS sobre "Lineamientos sobre Calces en Posición en Moneda Extranjera" al manejar una relación del 8.59%, inferior al límite del 20% establecido para una posición larga, (al 31 de diciembre de 2017 dio cumplimiento al manejar una relación del 5.39%).

c. Riesgo de tasa de interés

El riesgo de flujo de efectivo por tasa de interés es el riesgo que los futuros flujos de efectivo de un instrumento financiero fluctúen por cambios en la tasa de interés de mercado. El riesgo de valor razonable de tasa de interés es el riesgo que el valor de un instrumento financiero fluctúe como consecuencia de cambios en la tasa de interés de mercado.

El Banco está expuesto a los efectos de fluctuaciones en los niveles actuales de riesgo de tasa de interés de mercado tanto en su valor razonable como en sus flujos. Los márgenes de interés podrían incrementarse como resultado de tales cambios, pero pueden reducir o crear pérdidas originadas por movimientos inesperados. La administración establece límites sobre el nivel de descalce de tasa de interés que puede ser asumido, el cual es monitoreado diariamente.

La tabla siguiente presenta la tasa de rendimiento promedio ponderado por moneda principal para activos financieros monetarios.

Al 31 de diciembre de 2018	LEMPIRAS %	DOLARES %
Activos		
Disponibilidades		
Inversiones Financieras	8.54%	1.93%
Prestamos Descuentos Negociaciones	13.79%	7.12%
Pasivos		
Depósitos	(3.21%) (10.0%)	(0.89%) (3.54%)
(Ahorros); (Certificados); (Cheques)	(0.47%)	(0.36%)
Obligaciones Financieras	7.22%	6.11%
Obligaciones por Pagar		

Al 31 de diciembre de 2017	LEMPIRAS %	DOLARES %
Activos		
Disponibilidades		
Inversiones Financieras	8.84%	0.90%
Prestamos Descuentos Negociaciones	13.26%	7.34%
Pasivos		
Depósitos	(3.26%) (8.87%)	(0.89%) (3.62%)
(Ahorros); (Certificados); (Cheques)	(0.40%)	(0.40%)
Obligaciones Financieras	7.12%	4.83%
Obligaciones por Pagar		

Los activos con tasa de interés variable ascienden a L10,515,677,200.02 y representan el 70.15% del total de activos, y los activos con tasa de interés fija ascienden a L1,001,462,024.07 y representan el 6.68% del total de activos.

Los pasivos con tasa de interés variable ascienden a L5,302,920,725.55 y representan el 37.84% del total de pasivos, y los pasivos con tasa de interés fija ascienden a L7,777,778,985.01 y representan el 55.49% del total de pasivos

3.5 Riesgo de Liquidez

El riesgo de liquidez es el riesgo de que una entidad encuentre dificultades en cumplir obligaciones asociadas con pasivos financieros que son liquidadas entregando efectivo u otro activo financiero.

El enfoque del Banco para administrar la liquidez es asegurar, en la mayor medida posible, que siempre contará con la liquidez suficiente para cumplir con sus obligaciones cuando vencen, tanto en condiciones normales como de tensión, sin incurrir en pérdidas inaceptables.

La posición de liquidez diaria es monitoreada y las pruebas de estrés de liquidez son llevadas a cabo de forma regular bajo una variedad de escenarios que abarcan tanto condiciones normales de mercado, como también más severas. Todas las políticas y procedimientos de liquidez se encuentran sujetas a la revisión y aprobación del Comité de Activos y Pasivos.

El Banco depende de los depósitos de clientes e instrumentos de deuda emitidos y pasivos subordinados como su fuente primaria de fondos. Mientras que los instrumentos de deuda emitidos y pasivos subordinados tienen vencimientos superiores a un año, los depósitos de clientes generalmente tienen vencimientos y una gran proporción de estos son a la vista. La naturaleza de corto plazo de esos depósitos aumenta el riesgo de liquidez.

Proceso de Administración del Riesgo de Liquidez

La determinación y control del nivel de tolerancia al riesgo, se establece mediante el establecimiento de límites de liquidez, aprobados por la Junta Directiva, gestionados por el Comité de Activos y Pasivos "ALCO". El proceso de administración del riesgo incluye:

- El mantenimiento de la liquidez constante necesaria para hacerle frente a la demanda de fondos de los depositantes, solicitudes de línea de crédito y créditos. Esto incluye la reposición de fondos a medida que vencen o son tomados prestados por los clientes. El Banco mantiene una presencia activa dentro de los mercados de dinero globales para evitar que esto suceda;
- Monitoreo del índice de liquidez del estado de situación financiera contra requerimientos internos y regulatorios; y
- Administración de la concentración y el perfil de los vencimientos de las deudas.

En el proceso de administración del riesgo de liquidez el Banco ha considerado al menos cuatro características claves, que son:

1. El riesgo en el que futuros eventos produzcan consecuencias adversas. Por consiguiente, medidas como ratios históricos y administraciones retrospectivas, como planes basados en previas necesidades de liquidez, son de valores limitados. Ratios retrospectivos son considerados solamente para reportes suplementarios de exposiciones de riesgo específicos.
2. El riesgo de liquidez es casi siempre un riesgo consecuente. Estos son resultado de la exposición de otro riesgo, como por ejemplo pérdidas en créditos o pérdidas operacionales. La calidad de la administración del riesgo de la liquidez, así como la cantidad de fuentes de fondeo disponibles no determinan que el Banco sea o no afectado por una crisis de liquidez.
3. El riesgo de liquidez depende de un escenario en específico. Tanto su medición como su administración debe diferenciarse entre problemas potenciales del Banco y problemas potenciales sistémicos.
4. El riesgo de liquidez depende de una situación en específico. Una base sólida para evaluar y administrar el riesgo de liquidez requiere de un entendimiento del Banco en sí, su mercado, la naturaleza de sus activos y pasivos y de su entorno económico y competitivo.

El Banco identifica los siguientes tipos de riesgos de liquidez como sus parámetros para el establecimiento de criterios de medición y control del riesgo.

1. Riesgo de liquidez de fondeo: o gap de liquidez o riesgo de liquidez estructural, son los nombres dados a la necesidad de cumplir con los requerimientos de efectivo, en el curso normal de operaciones debido a descalces en los flujos de caja.
2. Riesgo de liquidez contingente: la necesidad de satisfacer los requerimientos de efectivo debido a pérdidas inesperadas de pasivos y/o requerimientos inesperados para fondar compromisos u obligaciones.
3. Riesgo de liquidez de mercado: riesgo que el Banco no pueda mitigar fácilmente o compensar una posición en particular sin afectar significativamente el precio de mercado anterior, debido a un grado de desarrollo inadecuado del mercado o por un trastorno en el ambiente económico.

Los reportes incluyen:

- Resumen posición (calce de plazos)
- Crecimiento de cartera del Banco versus sistema
- Crecimiento de depósitos de Banco versus sistema
- Margen financiero
- Ratios de rentabilidad
- Ratios de cobertura de capital

Las Normas de Riesgo de Liquidez, Resolución No. GE No.252/25-02-2015, establece que la Institución debe mantener las posiciones siguientes:

Primera Banda (30 días)	Segunda Banda (60 días)
<= 1 vez activos Líquidos	<= 1,5 veces activos líquidos

Al cierre del ejercicio el Banco ha dado cumplimiento a estas disposiciones al presentar las relaciones siguientes:

- Posición para 30 días: -0.58 (Hasta 30 Días Combinado)
- Posición para 90 días: -0.35 (Hasta 90 Días Combinado)

La siguiente tabla muestra los activos y pasivos del Banco agrupados en vencimientos relevantes basados en el periodo remanente a la fecha de vencimiento contractual en la fecha del balance.

	2017									
	Hasta 30 días		Hasta 30 días		31-90 días		31-90 días		0-90 días	
	Nacional	Extranjera	Combinado	Nacional	Extranjera	Combinado	Nacional	Extranjera	Combinado	
RESUMEN POSICIÓN										
Total Flujo de Activos	L 423,341,726	L 99,933,012	L 523,274,738	L 401,167,705	L 768,844,040	L 1,170,011,745	L 1,693,286,483			
Total Flujo de Pasivos	L 501,660,632	L 864,358,452	L 2,696,619,084	L 1,586,213,884	L 793,531,983	L 2,382,845,867	L 4,873,454,951			
Calce (Descalce de Plazos)	-1,178,318,906	795,025,440	-1,973,344,346	-1,185,046,179	-24,687,943	-1,212,834,122	-3,180,178,468			
Activos Líquidos Totales										
Netos de Descuento	2,195,536,943	1,228,268,246	3,423,805,189	2,195,536,943	1,228,268,246	3,423,805,189	3,423,805,189			
Relación Calce / Activos										
Líquidos netos de Descuento	-0.54	-0.65	-0.58	-0.54	-0.02	-0.35	-0.93			
Exceso (L)	L 1,017,218,037	L 433,262,806	L 1,450,480,843	L 1,007,290,764	L 1,203,600,303	L 2,210,991,068	L 237,646,721			

	2017									
	Hasta 30 días		Hasta 30 días		31-90 días		31-90 días		0-90 días	
	Nacional	Extranjera	Combinado	Nacional	Extranjera	Combinado	Nacional	Extranjera	Combinado	
RESUMEN POSICIÓN										
Total Flujo de Activos	L 507,549,852	208,178,590	715,728,443	590,812,244	479,715,370	1,030,527,614	1,746,256,007			
Total Flujo de Pasivos	L 380,586,186	830,907,355	2,311,493,554	1,773,064,852	951,937,468	2,725,002,320	5,036,515,873			
Calce (Descalce de Plazos)	(873,036,346)	(722,728,765)	(1,595,765,111)	(1,222,272,608)	(472,222,098)	(1,694,494,706)	(3,290,259,816)			
Activos Líquidos Totales										
Netos de Descuento	1,585,309,625	1,682,011,451	3,277,321,076	1,585,309,625	1,682,011,451	3,277,321,076	3,277,321,076			
Relación Calce / Activos										
Líquidos netos de Descuento	(0.55)	(0.43)	(0.48)	(0.77)	(0.28)	(0.52)	(1.00)			
Exceso (L)	L 1,712,273,279	L 969,282,586	L 1,681,555,965	L 1,155,691,829	L 2,065,795,079	L 3,221,486,908	L 1,625,721,798			

3.6 Riesgo País

Al cierre de diciembre 2018, las inversiones se encuentran en su totalidad en Honduras, existiendo únicamente un riesgo país con las disponibilidades, detalladas a continuación:

Año 2018

Pais	Total	
Alemania	L 17,011,132	AAA
Costa Rica	2,646,199	BA2
Nicaragua	4,582,259	B2
Panamá	2,317,718	BAA2
República Dominicana	640,088	BA3
Estados Unidos de América	29,692,433	AAA
Total general	L 56,889,829	

Año 2017

Pais	Total	
Alemania	L 30,670,102	AAA
Costa Rica	3,458,200	BA2
Nicaragua	3,544,582	B3
Panamá	6,526,867	BAA2
República Dominicana	972,534	BA3
Estados Unidos de América	95,674,286	AAA
Total general	L 140,846,571	

Las políticas adoptadas por el Banco en la gestión del riesgo país, son:

- Implementar proceso integral de gestión del riesgo país que permita identificar, evaluar, controlar, limitar y/o mitigar y reportar los riesgos que surgen cuando el Bancos y sociedades realizan operaciones financieras con personas físicas y jurídicas no domiciliadas en sus respectivos países.
- Asignar calificaciones de riesgo país a los países con los que mantengan una exposición significativa en operaciones financieras activas.
- Buscar una adecuada diversificación geográfica del riesgo y que las operaciones que realice el Banco con otros países no amenacen su patrimonio y la liquidez.
- Asignar límites de exposición máxima que consideran las calificaciones que se tengan de los diversos países, emitidas por agencias calificadoras de riesgo.
- Las calificaciones de riesgo país que utiliza el Banco, se basan en las calificaciones asignadas por agencias calificadoras de riesgo y organismos internacionales reconocidos internacionalmente

Se realiza un seguimiento trimestral de las exposiciones de riesgo país, del cumplimiento de los límites máximos de exposición de riesgo país y sobre el acatamiento de las políticas, informando a la Junta Directiva sobre el nivel, evolución y cumplimiento de los límites de riesgo país.

3.7 Riesgo Fiduciario

Consiste en el riesgo de pérdida originado por factores, como la falta de custodia segura o negligencia en la administración de activos a nombre de terceros. Para administrar este riesgo, el Banco cuenta con una estructura administrativa cuyas operaciones son independientes y separadas de las del Banco, además cuenta con el apoyo de la división legal del Banco.

3.8 Riesgo de solvencia patrimonial

Para calcular la adecuación del capital, el Banco utiliza un índice establecido por la CNBS. Este índice mide la adecuación de capital comparando el volumen de los recursos propios del Banco con los activos ponderados conforme a su riesgo relativo. Para efectos de la adecuación de capital, los recursos propios se clasifican, en función de su permanencia en el negocio, como capital primario y capital complementario. Los activos se ponderan, según su grado de riesgo, con una escala porcentual del 0%, 10%, 20%, 50%, 100%, 120%, 150% y 175%, aplicables a los saldos acumulados netos de depreciaciones y amortizaciones que presenten al final de cada mes las distintas partidas o rubros del balance.

Según la Resolución GES No. 997/21-11-2017 emitida por la CNBS resuelve, establecer a BANCO LAFISE HONDURAS, S.A. un índice de adecuación de capital mínimo del 11%, en vista del proceso y las mejoras de la gestión de riesgos, el compromiso del accionista a través de aportes de capital y emisión de deuda subordinada; así como las proyecciones conservadoras de crecimiento en cartera crediticia y captación de depósitos, los cuales contribuirán al crecimiento ordenado de las utilidades de los años proyectados y así fortalecer la estructura del capital de Banco.

Según la resolución GES No. 920/19-10-2018, emitida por la CNBS resuelve reformar*:

Artículo No. 4. Se reformo el porcentaje de cobertura de conversión de capital de un 3% a un 2.5% por encima del índice de adecuación de capital mínimo requerido o bien al establecido por la Comisión.

Artículo No. 7, numeral e) Activos ponderados con 100% de riesgo, se adicione que a partir de la entrada en vigencia de las "Normas para la gestión de riesgo cambiario crediticio a ser observadas por las instituciones del sistema financiero en el otorgamiento de facilidades crediticias en moneda extranjera", hasta un cincuenta por ciento (50%) del valor de los nuevos créditos otorgados destinado para el financiamiento de proyectos estratégicos de desarrollo nacional, en los rubros de generación de energía renovable, infraestructura vial, portuaria y aéreas.

Adicionalmente a este artículo se agregaron los siguiente numerales:

- f). Activos ponderados con el 120% de riesgo.
- g). Activos ponderados con el 150% de riesgo.
- h). activos ponderados con el 175% de riesgo.

Artículo No. 9, el cambio en cobertura de conservación de capital, para que las instituciones constituyan dicha cobertura, se establece el cronograma siguiente:

Fecha	Porcentaje requerido (%)	Porcentaje acumulado
31 diciembre 2018	0.50%	0.50%
30 junio 2019	0.25%	0.75%
31 diciembre 2019	0.25%	1.00%
30 junio 2020	0.25%	1.25%
31 diciembre 2020	0.25%	1.50%
30 junio 2021	0.25%	1.75%
31 diciembre 2021	0.25%	2.00%
30 junio 2022	0.25%	2.25%
31 diciembre 2022	0.25%	2.50%

Artículo No. 11.-el cambio corresponde al numeral 3 en donde la cobertura de conservación de capital es de 2.5%.

Artículo No.12.- Restricciones para distribución de beneficios, se modificaron los rangos de tablas 1 y 2 del presente artículo.

Al 31 de diciembre de 2018 y 2017, el índice de solvencia del Banco es el siguiente:

ADECUACION DE CAPITAL		2018	2017
A. Recurso de Capital			
A.I Subtotal Capital Primario	L	842,66,400	L 698,494,600
A.II Subtotal Capital Complementario		347,769,517	313,152,192
Total Recursos de Capital	L	1,119,436,917	L 1,011,646,792
Activos Ponderados			
B.I Subtotal Activos Ponderados con 0% de Riesgo		-	-
B.II Subtotal Activos Ponderados con 10% de Riesgo	L	9,008,220	L 3,609,661
B.III Subtotal Activos Ponderados con 20% de Riesgo		174,911,483	190,993,673
B.IV Subtotal de Activos Ponderados con 50% de Riesgo		1,771,060,835	1,658,914,207
B.V Subtotal Activos Ponderados con 100% de Riesgo		5,853,040,129	5,408,167,998
B.VI Subtotal Activos Ponderados con 120% de Riesgo		675,197,459	703,814,755
B.VII Subtotal Activos Ponderados con 150% de Riesgo		1,694,637,937	720,257,186
B.VIII Subtotal Activos Ponderados con 175% de Riesgo		146,352,929	131,738,590
Total Activos Ponderados por Riesgo	L	10,324,208,992	L 8,817,496,070
Relación (Recursos de Capital / Activos Ponderados) %		11.53%	11.47%
Suficiencia de Capital	L	158,016,018	L 129,897,184

3.9 Riesgo Operacional y Controles Internos

Es el riesgo de pérdida directa o indirecta resultante de procesos internos inadecuados o fallidos, personas y sistemas o de eventos externos.

El Banco ha establecido una estructura de control y procedimientos contables para disminuir el impacto de este riesgo que incluye niveles de aprobación para transacciones significativas, segregación de funciones, además de un sistema de reporte financiero y monitoreo de los resultados, los controles sobre los sistemas de procesamiento electrónico de datos incluyendo controles de acceso y pruebas antes y después de su implementación, el proceso de contratación de personal es formal y se han diseñado perfiles de personal con el nivel académico requerido para cada posición.

De acuerdo a la Metodología de Evaluación de Escenarios de Riesgo del Banco y la implementación de esta herramienta a nivel local, las áreas con mayor exposición al riesgo son: (De mayor a menor exposición).

1. Gestión de Tecnología
2. Tecnología - Seguridad
3. Gestión de Riesgo
4. Gestión de PLDFT
5. Operaciones
6. Mercadeo
7. Gestión Financiera
8. Administración de cartera (Banca Corporativa)
9. Tesorería

3.10 Riesgo legal

El grado de exposición o riesgo que los contratos estén documentados incorrectamente o no sean exigibles legalmente en la jurisdicción en la cual los contratos han de ser exigidos o donde las contrapartes operan se considera mínimo. Esto puede incluir el riesgo que los activos pierdan valor o que los pasivos se incrementen debido a asesoría legal o documentación inadecuada o incorrecta. Adicionalmente, las leyes existentes, pueden fallar al resolver asuntos legales que involucran al Banco; una demanda que involucra a una Institución Financiera puede tener implicaciones mayores para el negocio financiero e implicarle costos al Banco y al resto del sistema bancario; y las leyes que afectan a las Instituciones Financieras u otras entidades comerciales pueden cambiar. Las Instituciones Financieras son susceptibles, particularmente a los riesgos legales cuando formalizan nuevas clases de transacciones y cuando el derecho legal de una contraparte para formalizar una transacción no está establecido.

Se da seguimiento a través de diferentes controles como ser: todo contrato que se formaliza es previamente revisado por el Departamento Legal con el objeto de evitar se susciten contingencias en el futuro o situaciones que propicien la materialización de riesgos, mismo que realiza una revisión minuciosa de los términos y condiciones contractuales como de la documentación legal aportada, teniendo como lineamientos, entre otros, que los mismos lleven incorporada una cláusula relativa a la jurisdicción, condición que es plasmada en todos los formatos de contratos que se manejan, constatando además, que la jurisdicción a la cual se sometan las partes sea una jurisdicción reconocida, exigible y que no afecte disposiciones legales aplicables

3.11 Riesgo regulatorio

Es el riesgo de pérdida que se origina de incumplimientos a los requerimientos regulatorios o legales en la jurisdicción en la cual el Banco opera. También, incluye cualquier pérdida que podría originarse de cambios en los requerimientos regulatorios.

Dentro de los objetivos del Área de Auditoría Interna está el evaluar el cumplimiento de las disposiciones legales que rigen a las instituciones financieras, por lo cual anualmente se prepara un Plan de Trabajo que incluye la evaluación del cumplimiento de las principales normativas. Al encontrar algún incumplimiento, se documenta la observación y se requiere un plan de trabajo para subsanar el hallazgo. Adicionalmente, se da seguimiento mensual al cumplimiento de las mejoras requeridas por el Regulador en sus visitas anuales.

Por otro lado, toda la nueva normativa es comunicada a las áreas correspondientes y se da seguimiento en el caso de que se requieran acciones concretas para dar cumplimiento a las nuevas disposiciones. Mensualmente, se da seguimiento a los requerimientos que deben remitirse a los Reguladores por medio de un Calendario de Cumplimiento Normativo.

Para administrar el Riesgo Regulatorio se cuenta con metodologías de seguimiento y monitoreo de todos los indicadores requeridos por el marco normativo emitido por la CNBS, principalmente los de Riesgo Crediticio, Liquidez y Mercado, así mismo se cumplen las recomendaciones u oportunidades de mejora emitidas por la Superintendencia de Bancos y Otras Instituciones, relacionadas a la Gestión Integral de Riesgos.

3.12 Riesgo Reputacional

Es el riesgo de pérdida de negocio por la opinión pública negativa y daño consecuente en la reputación del Banco que se origina por fallas en la gestión apropiada de algunos de los riesgos citados anteriormente, a del involucramiento en actividades impropias a ilegales por el Banco a su administración tales como lavado de dinero o la intención de ocultar pérdidas.

La metodología de valoración de los riesgos de reputación, son modelos cualitativos de probabilidad e impacto. Las políticas consideradas en la administración de este riesgo se basan en: El cumplimiento normativo, el funcionamiento apropiado del negocio y el Gobierno Corporativo.

El seguimiento a los reclamos, quejas y sugerencias realizadas por los clientes; Informando a las áreas respectivas y al Comité de Riesgos. Elaborar encuesta para medir el servicio al cliente.

El monitoreo se realiza a través de herramientas de seguimiento tales como: Matriz de Quejas y Reclamos, Matriz de Riesgo Reputacional, Matriz de Eventos de Riesgo Legal.

Se cuenta con una Unidad de Cumplimiento que realiza labores de prevención del lavado de activos y financiamiento al terrorismo.

3.13 Riesgo de valoración (o de modelización)

Es el riesgo asociado con las imperfecciones y subjetividad de los modelos de valuación utilizados para determinar los valores de los activos o pasivos.

La mayor exposición del Banco a este riesgo, está asociada con la determinación de los precios de las inversiones financieras, para ello el Banco cuenta con una política de inversión, la cual es administrada por la tesorería, y su cumplimiento y aplicabilidad es monitoreado por la gerencia de gestión integral del riesgo, así como por auditoría interna.

Adicionalmente se cuenta con un comité de precios, el cual se reúne una vez al mes para discutir las condiciones que podrían afectar a los activos particularmente afectados por este riesgo, así como el proceso de asignación de los precios de esos activos.

De acuerdo a resolución SBOIB NO-109/2017 de la CNBS, determinó que las inversiones en BCH y los garantizados por el Gobierno de Honduras se deben registrar únicamente bajo el método de costo amortizado.

4. EFECTIVO Y EQUIVALENTES DE EFECTIVO

Al 31 de diciembre, las disponibilidades se detallan a continuación:

	2018	2017
Caja 1/	L 163,819,705	L 156,167,310
Depósitos en el Banco Central de Honduras 2/	2,241,087,454	2,227,184,150
Depósitos en el Interior 3/	13,593,888	22,560,023
Depósitos en Instituciones Financieras del Exterior 4/	56,889,829	140,846,570
Otras Disponibilidades	33,972,663	4,888,645
Total	<u>L2,509,363,539</u>	<u>L2,551,646,698</u>

1/ Al 31 de diciembre de 2018 y 2017, este rubro incluye saldos en Dólares Estadounidenses por un monto de Lempiras 33,513,273 (US\$1,376,948) y Lempiras 32,908,551 (US\$1,395,145) respectivamente y saldos en Euros por un monto de L 278,042 (€9,995) y L 238,236 (€8,669) respectivamente.

2/ Al 31 de diciembre de 2018 y 2017, este rubro incluye saldos en Dólares Estadounidenses por un monto de Lempiras L 1,050,477,661 (US\$43,160,618) y Lempiras L 1,429,705,471 (US\$60,611,817) respectivamente.

De igual manera al 31 de diciembre de 2018 y 2017, este rubro incluye saldos correspondientes a encaje legal por L1,816,449,714 y L1,764,331,060 respectivamente. Referente al encaje legal la CNBS establece diferentes lineamientos los cuales detallamos a continuación:

Encaje legal

Moneda Nacional - Mediante Resolución No.362-9/2016, el Directorio del BCH, resolvió derogar la Resolución No. 189-5/2016, estableciendo requerimiento de inversiones obligatorias aplicable sobre captación de recursos en moneda nacional del 5%.

La Resolución No. 189-5/2016 deroga la Resolución No.27-1/2010 y estuvo vigente hasta el 26 de octubre 2016, en la cual se establecía mantener el requerimiento adicional de inversiones obligatorias, aplicable sobre captación de recursos en moneda nacional del 10%. De las cuales podrán computarse hasta 9 puntos porcentuales de las inversiones obligatorias con bonos y letras del Gobierno emitidos por la Secretaría de Finanzas y los emitidos por la Empresa Nacional de Energía Eléctrica (ENEE). No se admiten compensaciones en caso de déficit en el requerimiento de encaje establecido por el Directorio del BCH; de igual forma no se permiten compensaciones en caso de déficit en el requerimiento de inversiones obligatorias.

Moneda Extranjera - Según resolución vigente No.51-2/2016, establece que se deberán mantener inversiones obligatorias sobre todos sus pasivos en moneda extranjera sujetos a encaje del 10%, los saldos de las cuentas de inversión devengarán un rendimiento anual equivalente al promedio catorcenal de la tasa London Interbank Bid Rate (LIBID) a seis meses plazo. No se admiten compensaciones en caso de déficit en el requerimiento de encaje establecido por el Directorio del BCH; de igual forma no se permiten compensaciones en caso de déficit en el requerimiento de inversiones obligatorias.

Mediante resolución No.363-9/2016, el Directorio del BCH, resolvió derogar la Resolución No. 190-5/2016, estableciendo que para los recursos captados del público en moneda nacional el requerimiento de encaje será del 12% y el de inversiones obligatorias del 5%.

Mediante Resolución No.190-5/2016 (Vigente) del 25 de mayo de 2016, el Directorio del BCH, resolvió derogar la Resolución No.183-5/2012 y estableciendo que para los recursos captados del público en moneda nacional el encaje requerido será de un 7%, en el caso de recursos captados del público en moneda extranjera el encaje requerido será del 12%. De manera complementaria las instituciones del sistema financiero deberán mantener un 2% de encaje adicional en inversiones líquidas en instituciones financieras del exterior de primer orden de acuerdo a lo establecido en el Reglamento para el Manejo de Cuentas de Depósito en Moneda Extranjera.

El encaje en moneda nacional y extranjera se constituirá, en su totalidad, en depósitos a la vista en el BCH y deberá mantenerse un monto mínimo diario equivalente al 80% del mismo.

La reserva de encaje podrá estar constituida total o parcialmente en el (BCH), en forma de depósitos a la vista en moneda nacional y/o moneda extranjera o en títulos valores emitidos por este en las mismas monedas. También podrá estar invertida en el exterior, para este fin el Banco debe dar cumplimiento a la normativa vigente.

El encaje correspondiente a la catorcena del 21 de diciembre del año 2017 al 3 de enero del año 2018 y del 20 de diciembre del año 2018 al 2 de enero del año 2019, estaba colocado como sigue:

	2018	2017
Reserva de encaje en moneda nacional:		
Depósitos en BCH	L 1,201,654,797	L 753,697,230
Inversiones	<u>34,000,000</u>	<u>286,278,620</u>
	<u>L 1,235,654,797</u>	<u>L 1,039,975,850</u>
Reserva de encaje en moneda extranjera:		
Depósitos en BCH	L 399,670,318	L 983,894,160
Inversiones	<u>390,637,740</u>	<u>403,343,090</u>
	<u>L 790,308,058</u>	<u>L 1,387,237,250</u>

	2018	2017
Total obligaciones sujetas a encaje:		
Depósitos y obligaciones en moneda nacional	L 6,935,274,392	L 6,009,029,860
Depósitos y obligaciones en moneda extranjera	3,175,674,497	3,218,612,207
Relación Encaje/Obligaciones sujetas a encaje:		
En moneda nacional	17.82%	17.31%
En moneda extranjera	24.89%	43.10%

3/ Al 31 de diciembre de 2018 y 2017, este rubro incluye saldos en Dólares Estadounidenses por un monto de Lempiras 3,431,699 (US\$140,997) y Lempiras 1,100,701 (US\$46,664) respectivamente.

4/ Al 31 de diciembre de 2018 y 2017, este rubro incluye saldos en Dólares Estadounidenses por un monto de Lempiras 47,047,607 (US\$1,933,029) y Lempiras 125,607,154 (US\$5,325,067) respectivamente y saldos en Euros por un monto de L9,805,652 (€352,478) y L15,239,417 (€554,562) respectivamente.

5. ACTIVOS FINANCIEROS A COSTO AMORTIZADO

Al 31 de diciembre, las inversiones en valores se detallan a continuación:

	2018	2017
Entidades oficiales	L 251,201,968	L 847,120,950
Otras inversiones	716,362,226	875,934,703
Rendimiento financieros por cobrar	29,498,266	17,283,997
Total	L 997,062,460	L 1,740,339,650

Al 31 de diciembre, las inversiones por su clasificación se detallan a continuación:

Inversiones financieras a costo amortizado:	2018	2017
Inversiones obligatorias 1/	L 236,413,916	L 242,175,417
Inversiones no obligatorias 2/	666,488,052	1,430,522,033
Inversiones en Fondos Especiales 3/	64,662,225	50,358,203
Sub- total	L 967,564,193	L 1,723,055,653
Rendimiento financieros por cobrar	29,498,267	17,283,997
Total	L 997,062,460	L 1,740,339,650

1/ Al 31 de diciembre de 2018 y 2017, las inversiones obligatorias en bonos del Gobierno de Honduras devengan tasas de interés en lempiras del 7.30% con vencimiento entre 2019 y 2020; (2017 6.50% y 6.55%) con vencimiento entre 2018 y 2020; tasas de interés en lempiras y dólares entre 6.81% con vencimiento 2020, para cada año respectivamente.

2/ Al 31 de diciembre de 2018 y 2017, las inversiones no obligatorias en bonos del Gobierno de Honduras devengan tasas de interés en Lempiras entre 8.00% y 12.75% con vencimiento entre 2019 y 2025 (2017 del 12.25% y 12% con vencimiento entre 2018 y 2023); tasas de interés en dólares de 6.25% en 2018.

3/ Al 31 de diciembre de 2018 y 2017, las inversiones en Fondos Especiales devengan tasas de interés en Lempiras del 10.75% con vencimiento en el 2022 y 12.25% con vencimiento en el 2019, para cada año respectivamente.

Al 31 de diciembre, los movimientos de las inversiones financieras se detallan a continuación:

Inversiones financieras a costo amortizado	2018	2017
Saldo al inicio	L 1,723,055,653	L 711,429,785
Ganancias/(Pérdidas) por diferencias de cambio en activos monetarios (Factor de Cambio)	2,449,010	337,653
Compra de instrumentos financieros	34,647,751,754	42,987,940,238
Ventas y redenciones	(35,405,692,224)	(41,976,652,023)
Saldo al final	L 967,564,193	L 1,723,055,653

6. PRÉSTAMOS E INTERESES POR COBRAR (NETO)

Al 31 de diciembre, los préstamos e intereses por cobrar (neto) se detallan a continuación:

	2018	2017
Vigente	L 10,190,094,887	L 8,572,645,543
Comercial	5,306,140,806	4,054,956,275
Vivienda	3,047,007,816	2,825,154,199
Consumo	1,836,946,265	1,692,535,069
Atrasado	47,423,650	60,524,786
Comercial	228,051	2,686,153
Vivienda	19,386,439	9,889,099
Consumo	27,809,160	47,949,534
Vencido	593,188	6,396,027
Comercial	16,573	5,149,190
Vivienda	30,285	-
Consumo	546,330	1,246,837
Refinanciados	200,116,791	245,787,950
Comercial	118,805,189	193,302,813
Vivienda	28,211,004	36,724,203
Consumo	53,100,598	15,760,934
Ejecución Judicial	77,448,684	97,901,080
Comercial	11,553,419	11,010,968
Vivienda	53,229,538	66,146,627
Consumo	12,665,727	20,743,485
Total Préstamos y Descuentos	L 10,515,677,200	L 8,983,255,386
Intereses por Cobrar	77,909,568	61,416,509
Sub Total	L 10,593,586,768	L 9,044,671,895
Estimación por Deterioro Acumulado de Préstamo 1/	(152,686,548)	(193,541,054)
Total	L 10,440,900,220	L 8,851,130,841

Al 31 de diciembre del 2018 y 2017, la relación de cartera vencida a cartera bruta fue de 0.006% y 0.07%, respectivamente.

La relación cartera vencida a cartera bruta es el cociente expresado en porcentaje, que resulta de dividir el monto de la cartera vencida entre el monto de la cartera bruta de créditos.

Al 31 de diciembre de 2018 y 2017, los préstamos en Lempiras ascienden a L7,678,496,345 y L6,720,641,045 respectivamente, devengan tasas de interés anuales entre el 6.00% y 51.00% en el 2018 y 6.00% y 54.00% en el período 2017. Los préstamos en Dólares Estadounidenses ascienden a L2,837,180,855 (US\$116,570,285) y L2,262,614,339 (US\$95,922,669) devengan tasas de interés anuales entre 4.5% y 51.00% en el 2018 y entre 5.00% y 54.00% en el 2017.

Al 31 de diciembre de 2018 y 2017, del saldo de los préstamos, L9,028,477 y L14,925,507 respectivamente, no están acumulando intereses por estar vencidos y/o tener una mora mayor a 90 días.

Al 31 de diciembre del 2018 y 2017 los créditos otorgados con garantía de depósitos ascienden a L116,195,972 y L67,466,896 respectivamente.

Al 31 de diciembre de 2018 y 2017, la cartera crediticia se concentra para ambos años en un 32% en el destino de Vivienda respectivamente.

La concentración de la Cartera de Crédito por destino:

Tipo de Industria	2018	2017
Agricultura	L 5,952,193	L 787,570
Pesca	-	4,499,393
Ganadería	2,500,000	-
Comercio	1,341,125,721	1,304,965,717
Industria	920,942,845	735,977,314
Servicios	1,942,699,671	1,632,679,628
Financiamiento exportación	516,097,190	421,537,748
Transporte y Comunicaciones	7,795,134	6,029,286
Electricidad telecomunicaciones	434,921,995	131,031,563
Construcción	1,855,126,440	29,597,192
Vivienda	1,511,600,565	2,916,950,861
Consumo	L 1,976,915,446	L 1,799,199,116
Total	L 10,515,677,200	L 8,983,255,386

La tasa de cobertura de cartera al 31 de diciembre de 2018 y 2017 es el 1.45% y 2.15% respectivamente. La tasa de cobertura es el cociente expresado en porcentaje, que resulta de dividir el monto de las estimaciones para Incobrabilidad por riesgo crediticio entre el monto de la cartera de créditos.

La tasa de rendimiento promedio al 31 de diciembre de 2018 y 2017 es 12.16% y 12.73% respectivamente. La tasa de rendimiento promedio ponderado es el porcentaje que resulta de dividir los ingresos de la cartera de créditos (incluidos los intereses y comisiones) entre el saldo promedio mensual (diario) de la cartera bruta de créditos por el periodo reportado.

Los intereses devengados por la cartera de créditos y no reconocidos en el estado de resultados al 31 de diciembre de 2018 y 2017 ascienden a L26,519,545 y L34,645,834 respectivamente. En el 2018 se realizó una venta de cartera de crédito a su valor en libros de L126,709,294.54 (US\$5,206,061.70).

En el periodo 2018 realizó venta de cartera de créditos por un valor en libros de L126,709,295 (US\$5,206,062) y en el periodo 2017 por valor en libros de L252,323,367 (US\$10,688,860).

Año 2018		Valor en Libros	
Entidad	Fecha	Lempiras	US\$
Seguros Lafise	26/03/2018	12,786,795	525,367
	28/02/2018	3,028,157	124,417
	23/08/2018	15,594,500	640,726
	27/09/2018	935,555	38,439
	30/11/2018	22,965,364	943,570
Sub-total Seguros Lafise		2,272,518	
Banco Lafise Panamá	30/06/2018	71,398,923	2,933,543
Sub-total Banco Lafise Panamá		2,933,543	
Total		5,206,062	

Año 2018		Valor en Libros	
Entidad	Fecha	Lempiras	US\$
Banco Lafise Panamá	24/02/2017	L 109,793,247	US\$ 4,651,034
	31/05/2017	120,195,576	5,091,695
Sub-total Banco Lafise		229,988,823	9,742,730
Seguros Lafise	27/02/2017	14,896,939	631,060
	30/09/2017	7,437,605	315,070
Sub-total Seguros Lafise		22,334,544	946,130
Total		L 252,323,367	US\$10,688,860

Al 31 de diciembre 2018 y 2017 los principales deudores del Banco presentan los siguientes montos adeudados:

Número de prestatarios	Saldo 2018	% s/cartera bruta	Saldo 2017	% s/cartera bruta
10 mayores clientes	L 1,769,027,920	17%	L 1,675,091,113	19%
20 mayores clientes	2,797,341,668	27%	2,549,954,853	28%
50 mayores clientes	4,317,723,280	41%	3,556,549,399	40%
Resto de clientes	L 6,197,953,920	59%	L 5,426,705,987	60%

Al 31 de diciembre 2018 y 2017, el Banco presenta la siguiente estructura de categorías de riesgo.

Categoría de riesgo	Saldo 2018	%	Saldo 2016	%
I Créditos Buenos	L10,163,138,634	97%	L 8,516,641,040	95%
II Créditos Especialmente Mencionados	148,820,946	1%	223,814,786	2%
III Créditos Bajo Norma	49,159,168	0%	71,113,308	1%
IV Créditos de dudosa Recuperación	59,217,246	1%	50,547,078	1%
V Créditos de Perdida	95,341,206	1%	121,139,174	1%
Total	L 10,515,677,200	100%	L 8,983,255,386	100%

Al 31 de diciembre de 2018, el movimiento de la estimación por deterioro acumulado de préstamos, se detalla a continuación:

	2018	2017
Saldo al inicio del año	L 193,541,054	L 220,683,400
Traslado de utilidades no distribuidas	38,000,000	55,000,000
Traslado de Aportes en efectivo		145,193,500
Aumento con cargo a resultados del año	22,380,226	47,711,000
Disminución por adquisición de activos eventuales nota 11	(20,453,313)	(163,606,577)
Préstamos e intereses cancelados contra la reserva	(80,781,419)	(111,440,269)
Saldo al finalizar el año	L 152,686,548	L 193,541,054

Durante el 2018 el Banco constituyó reservas mediante la utilización de utilidades retenidas por L38.00 millones, durante el 2017 el Banco constituyó reservas mediante la utilización de utilidades retenidas por L55.00 millones, aportes en efectivo realizados por el accionista mayoritario, autorizados mediante actas de Consejo de Administración No. 377 y No. 378; asimismo; por medio de cuentas por cobrar a accionistas, solventando así los requerimientos de constitución de reserva establecidos por la normativa vigente. Mediante oficio SBOIA-NO-395/2017 la CNBS autorizó la aplicación de los saldos de "Utilidades de Años Anteriores" para la creación de reservas de crédito.

Al 31 de diciembre de 2018 y 2017, la entidad mantiene estimaciones por riesgos relacionados con la cartera de créditos por un total de L152,686,548 y L193,541,054 respectivamente. Su integración se presenta a continuación:

Concepto	Préstamos	Al 31 de diciembre 2018 contingencias	Total
I. Por sectores			
a) Comercial	L 44,439,456	L 1,299,616	L 45,739,072
B) Vivienda	42,215,041		42,215,041
c) Consumo	64,732,435		64,732,435
Total Reserva Constituida	L 151,386,932	L 1,299,616	L 152,686,548
Reserva Requerido			181,706,101
Insuficiencia			(29,019,553)
II. Por categoría			
Categoría I	L 34,122,683	L 1,299,616	L 35,422,299
Categoría II	5,330,736		5,330,736
Categoría III	7,907,886		7,907,886
Categoría IV	28,662,925		28,662,925
Categoría V	75,362,702		75,362,702
Total Reserva Constituida	L 151,386,932	L 1,299,616	L 152,686,548
Reserva Requerida			181,706,101
Insuficiencia			(29,019,553)
III. Por tipo de garantía			
Hipotecaria	L 62,453,057	L 97,633	L 62,550,690
Prendaria	20,888,503	71,893	20,960,396
Accesoria			
Fiduciaria	67,302,966	1,017,030	68,319,996
Otras	742,406	113,060	855,466
Total Reserva Constituida	L 151,386,932	L 1,299,616	L 152,686,548
Reserva Requerido			181,706,101
Insuficiencia			(29,019,553)

Concepto	Préstamos	Al 31 de diciembre 2017 contingencias	Total
I. Por sectores			
a) Comercial	L 46,796,460	L 1,477,208	L 48,273,668
B) Vivienda	47,651,678		47,651,678
c) Consumo	97,615,708		97,615,708
Total Reserva Constituida	L 192,063,846	L 1,477,208	L 193,541,054
Reserva Requerido			210,185,376
Insuficiencia			(16,644,322)
II. Por categoría			
Categoría I	L 30,906,414	L 1,477,208	L 32,383,622
Categoría II	13,612,332		13,612,332
Categoría III	13,175,064		13,175,064
Categoría IV	27,293,116		27,293,116
Categoría V	107,076,920		107,076,920
Total Reserva Constituida	L 192,063,846	L 1,477,208	L 193,541,054
Reserva Requerida			210,185,376
Insuficiencia			(16,644,322)
III. Por tipo de garantía			
Hipotecaria	L 77,251,441	L 122,792	L 77,374,233
Prendaria	16,021,208	336,839	16,358,047
Accesoria			
Fiduciaria	98,791,197	1,017,577	99,808,774
Otras			
Total Reserva Constituida	L 192,063,846	L 1,477,208	L 193,541,054
Reserva Requerido			210,185,376
Insuficiencia			(16,644,322)

Los mecanismos de recuperación, durante el año 2018 y 2017 el Banco hizo efectiva la utilización de la estimación correspondiente (castigos de cartera), por un valor de L80,781,419 y L111,691,672 respectivamente; aplicado en un 100% contra reservas.

7. INVERSIONES EN OTRAS ENTIDADES

Al 31 de diciembre, las inversiones en acciones se detallan a continuación:

	Porcentaje de Participación	Porcentaje de Participación	2018	2017
Centro de Procesamiento Interbancario, S.A.	5%	5%	L 2,000,000	L 2,000,000
Autobancos, S.A.	12.50%	12.50%	6,000,000	6,000,000
Seguros Lafise, S.A.				
Confianza, S.A. fondo de Garantía Recíproca			100,000	100,000
			<u>L 8,100,000</u>	<u>L 8,100,000</u>

8. CUENTAS POR COBRAR (NETO)

Al 31 de diciembre, las cuentas por cobrar (neto) se detallan a continuación:

	2018	2017
Cuentas por Cobrar 1/	L 13,024,132	L 47,513,168
Cuentas por Cobrar a Parte Relacionadas 2/	-	53,105,034
Comisiones por Cobrar	2,124,295	39,201,857
Crédito Fiscal por Cobrar	-	24,126,407
Remesas por Cobrar	863,506	723,246
	<u>L 16,011,933</u>	<u>L 164,669,712</u>

1/ Contiene operaciones por: L104,654,690 por venta de Activo Eventual en Las Cañadas; L 146,032,800 (US\$ 6,000,000) por venta de divisas a BCH y al cierre quedó pendiente de cobro y dicho valor fue cancelado en enero de 2019.

2/ Esta Cuenta por Cobrar a Parte Relacionada es a corto plazo la cual venció en octubre 2018 y no genera intereses.

9. PROPIEDADES Y EQUIPO (NETO)

Al 31 de diciembre del 2018, el importe en libros bruto de cualesquiera propiedades y equipo que, estando totalmente depreciados, se encuentran todavía en uso es de L171,022,110 (Diciembre 2017 L148,854,228).

Al 31 de diciembre del 2018 y 2017, no se realizaron cargos por deterioro de propiedades, mobiliario y equipo.

	2017	Adiciones	Retiros	Reclasificación	2018
Edificios	L 179,296,703				L 179,296,703
Revaluación de Edificio 1/	102,072,050				102,072,050
Instalaciones	126,244,965	L 6,855,632			133,100,597
Mobiliario y equipo	147,598,061	7,794,718		L 158,724	155,551,503
Vehículos	12,809,932	819,375	L (203,181)		13,426,126
Bienes adquiridos en arrendamiento	2,404,260				2,404,260
Sub total	L 570,425,971	L 15,469,725	L (203,181)	L 158,724	L 585,651,239
Menos: Depreciación acumulada					
Revaluación de Edificio	(18,325,559)	(6,507,717)			(24,833,276)
Resto de Activos 2/	(230,182,060)	(23,502,906)	(201,149)	2,380,218	(251,505,898)
Sub total	L 321,918,352	L (14,540,699)	L (404,330)	2,538,942	L 309,512,065
Construcciones en proceso	10,449,426	1,069,600	(3,187,608)		8,331,418
Total	<u>L 332,367,778</u>	<u>L (13,471,299)</u>	<u>L (3,591,938)</u>	<u>L 2,538,942</u>	<u>L 317,843,483</u>

	2016	Adiciones	Retiros	Reclasificación	2017
Edificios	L 175,852,283	L 3,550,126	L (105,706)		L 179,296,703
Revaluación de Edificio 1/	102,072,050				102,072,050
Instalaciones	126,723,907	2,333,535	(2,812,477)		126,244,965
Mobiliario y equipo	141,105,000	7,794,669	(1,514,512)	L 122,904	147,598,061
Vehículos	12,809,932				12,809,932
Bienes adquiridos en arrendamiento	2,404,260				2,404,260
Sub total	L 561,057,432	L 13,678,330	L (4,432,695)	L 122,904	L 570,425,971
Menos: Depreciación acumulada					
Revaluación de Edificio	(13,220,274)	(5,105,285)			(18,325,559)
Resto de Activos	(208,807,143)	(26,393,191)	5,018,274		(230,182,060)
Sub total	L 339,030,015	L (17,820,146)	L 585,579	L 122,904	L 321,918,352
Construcciones en proceso	2,318,091	8,131,335			10,449,426
Total	<u>L 341,348,106</u>	<u>L (9,688,811)</u>	<u>L 585,579</u>	<u>L 122,904</u>	<u>L 332,367,778</u>

1/ Corresponde a revaluación del edificio Torre Lafise ubicado en el Centro Corporativo Los Próceres realizada en el período 2014.
2/ Reclasificación amortización de activo registrado en arrendamiento financiero y el cual estaba registrado en cuenta 189 rubro que pertenece a Estimación por Deterioro y no amortización de Activos Fijo

10. ACTIVOS INTANGIBLES (NETO)

Al 31 de diciembre, los activos intangibles (neto) se detallan a continuación:

	2018	2017
Programas, aplicaciones y licencias	L 10,981,551	L 13,142,884
	<u>L 10,981,551</u>	<u>L 13,142,884</u>

Los activos intangibles comprenden programas, aplicaciones y licencias, los activos intangibles amortizables, se amortizan por el método de línea recta.

	2018	2017
Programas, aplicaciones y licencias	L 64,863,458	L 53,599,339

El movimiento de los programas, aplicaciones y licencias se detallan a continuación:

	2018	2017
Costo		
Saldo inicial	L 53,599,338	L 42,653,816
Adiciones	11,264,120	10,945,522
Saldo al final	<u>L 64,863,458</u>	<u>L 53,599,338</u>
Amortización		
Saldo inicial	L (40,456,454)	L (37,261,546)
Amortización del año	(13,425,453)	(3,194,908)
Saldo al final	<u>L (53,881,907)</u>	<u>L (40,456,454)</u>
Saldo neto	<u>L 10,981,551</u>	<u>L 13,142,884</u>

11. BIENES RECIBIDOS EN PAGO O ADJUDICADOS (NETO)

Al 31 de diciembre del 2018 se vendieron activos por un monto de L203,293,977 (diciembre 2017: L79,878,476), a un precio de venta de L230,326,959 (diciembre 2017: L115,518,904), generando una utilidad en venta de L54,626,920 (diciembre 2017: L49,300,857).

Al 31 de diciembre, los bienes recibidos en dación de pago (neto) se detallan a continuación:

	% de Amortización	2017	Adiciones	Retiros	Ajustes	2018
Bienes inmuebles	33.33%	L 639,387,572	L 33,657,211	L 203,183,514	L 3,459,403	L 473,320,672
Bienes muebles	33.33%	511,819	173,565	110,463	17,121	592,042
Sub - total		L 639,899,391	L 33,830,776	L 203,293,977	L 3,476,524	L 473,912,714
Menos:						
Reserva para activos eventuales		(75,184,086)	(79,194,127)	27,593,939	-	(126,784,275)
Total		<u>L 564,715,305</u>	<u>L 45,363,351</u>	<u>L (175,700,038)</u>	<u>L 3,476,524</u>	<u>L 347,128,439</u>

	% de Amortización	2016	Adiciones	Retiros	Ajustes	2017
Bienes inmuebles	33.33%	L 459,811,740	L 260,536,832	L (78,460,649)	L (2,500,351)	L 639,387,572
Bienes muebles	33.33%	1,695,916	158,653	(1,417,826)	75,078	511,819
Sub - total		L 461,507,656	L 260,695,485	L (79,878,475)	L (2,425,273)	L 639,899,391
Menos: Reserva para activos eventuales		(61,611,197)	(27,233,317)	13,660,428	-	(75,184,086)
Total		<u>L 399,896,459</u>	<u>L 233,462,168</u>	<u>L (66,218,047)</u>	<u>L (2,425,273)</u>	<u>L 564,715,305</u>

12. GASTOS ANTICIPADOS

Al 31 de diciembre, los gastos anticipados se detallan a continuación:

	2018	2017
Seguros	L 395,630	L 738,168
Papelaría y útiles	2,277,353	1,978,372
Gastos pagados por anticipados	10,707,264	7,200,714
Gastos anticipados activos eventuales 1/		
Otros Gastos Anticipados	81,044	268,020
	<u>L 20,494,512</u>	<u>L 12,225,066</u>

13. OTROS ACTIVOS (NETO)

Al 31 de diciembre, los otros activos se detallan a continuación:

	2018	2017
Construcciones en usufructo	L 12,026,317	L 17,037,398
Devoluciones de primas por seguro	-	9,118,001
Operaciones pendientes de imputación	9,934,223	5,022,156
Otros activos	658,020	639,964
Total	<u>L 22,618,560</u>	<u>L 31,817,519</u>

14. DEPÓSITOS DEL PÚBLICO

Al 31 de diciembre, los depósitos se detallan a continuación:

Por su contraparte:	2018	2017
Costo amortizado		
Del público	L 10,078,010,191	L 9,135,146,382
De instituciones financieras	145,349,245	354,409,978
Costos financiero por pagar	23,653,924	27,537,230
Total	<u>L 10,247,013,360</u>	<u>L 9,517,093,590</u>

Por su clasificación	2018	2017
Costo amortizado		
Depósitos en cuenta de cheques	L 1,376,733,554	L 1,112,833,741
Depósitos en cuenta de ahorro	3,242,449,754	3,237,028,484
Depósitos a plazo	5,604,176,128	5,139,694,135
Costos financiero por pagar	23,653,924	27,537,230
Total	<u>L 10,247,013,360</u>	<u>L 9,517,093,590</u>

Los principales depositantes del Banco presentan los siguientes montos depositados:

Número de depositantes	Saldo 31/12/2018	% S/Depósitos Brutos	Saldo 31/12/2017	% S/Depósitos Brutos
10 mayores depositantes	L 2,368,518,251	23%	L 2,686,418,344	28%
20 mayores clientes	3,408,946,371	33%	3,583,864,215	38%
50 mayores clientes	4,961,690,100	49%	4,898,115,917	52%
Resto de Clientes	5,261,669,335	51%	4,591,440,442	48%

Al 31 de diciembre del 2018 y 2017, los depósitos constituidos en moneda extranjera se expresan a su equivalente en Dólares de los Estados Unidos de América o Euros, representan el 30.99%(Dólares) y 0.10%(Euros) (diciembre 2017: 34.00% (Dólares) y 0.26% (Euros)) del total de depósitos.

Al 31 de diciembre de 2018 y 2017, los depósitos pignorados a favor del Banco por concepto de préstamos otorgados ascienden a L116,195,973 y L67,466,896, respectivamente.

Al 31 de diciembre de 2017, la tasa de costo promedio ponderadas de los depósitos era de 6.11% en moneda nacional y 2.11% en moneda extranjera y (diciembre 2016 6.54% en moneda nacional y 1.77% en moneda extranjera).

15. OTRAS EXIGIBILIDADES

Al 31 de diciembre, las otras exigibilidades se detallan a continuación:

	2018	2017
Depósitos en garantía	L 705,943	L 3,549,597
Depósitos a la vista no en cuenta	7,342,661	7,227,817
Giros en circulación	7,279,351	8,066,576
Otras exigibilidades	2,249,350	2,451,714
Total	<u>L 17,577,305</u>	<u>L 21,295,704</u>

16. OBLIGACIONES FINANCIERAS

Al 31 de diciembre, las obligaciones financieras se detallan a continuación:

	Monto otorgado	Saldo al 31-12-2018	Equivalente US\$	Moneda origen
1/ Préstamos Sectoriales:				
BANHPROVI	L 1,901,027,200	L 1,607,296,923		L
RAP	679,037,661	474,657,216		L
Otros				
BCH	645,000,000	645,000,000	-	L
2/ Bancos del exterior:				
BCIE	\$ 6,000,000	27,669,328	\$1,136,840	US\$
OPIC	\$ 12,000,000	91,586,004	3,762,963	US\$
IFC	\$ 20,000,000	60,847,000	2,500,000	US\$
BANK OF NEW YORK	\$ 35,000,000	-	-	US\$
HEFF	\$ 3,000,000	63,979,389	2,628,699	US\$
BLUEORCHARD	\$ 5,000,000	121,694,000	5,000,000	US\$
Sub Total		<u>L 3,092,729,860</u>		
Intereses por pagar		5,353,988		
Total		<u>L3,098,083,848</u>		

	Monto otorgado	Saldo al 31-12-2017	Equivalente US\$	Moneda origen
1/ Préstamos Sectoriales:				
BANHPROVI	L 1,901,027,200	L1,631,726,005		L
RAP	L679,037,661	495,697,305		L
2/ Bancos del exterior:				
BCIE	\$ 6,000,000	40,629,351	\$1,722,466	US\$
OPIC	\$ 12,000,000	129,117,872	5,473,903	US\$
IFC	\$ 20,000,000	141,527,400	6,000,000	US\$
BANK OF NEW YORK	\$ 35,000,000	824,028,925	34,934,391	US\$
HEFF	\$ 3,000,000	43,958,800	1,863,617	L
Sub Total		<u>L3,306,685,658</u>		
Intereses por pagar				
Total		<u>L3,310,360,042</u>		

1/ Los préstamos sectoriales, corresponden a créditos bajo programas de descuentos para préstamos de vivienda y producción por medio del cual el Banco opera como intermediario, las garantías de estos créditos, son los bienes financiados mediante el redescuento. Al 31 de diciembre del 2018, estos préstamos devengan tasas de interés en Lempiras entre el 6.82% y 9.50% (diciembre 2017: entre el 6.79% y 9.50% con vencimiento entre 2021 y 2037).

2/ Los préstamos de instituciones financieras del exterior, corresponden a créditos comerciales otorgados bajo líneas de crédito y/ o contratos de préstamos, para capital de trabajo y financiamiento de programas y sectores productivos. Al 31 de diciembre del 2018, estos préstamos devengan tasas de interés en Dólares entre el 5.00% y 6.97% (diciembre 2017: entre el 3.65% y 6.47% con vencimiento entre 2019 y 2028).

Al 31 de diciembre, el Banco había suscrito una serie de contratos y convenios de financiamiento, los cuales se describen en la nota 29 a los estados financieros en los incisos 29.1 al 29.5, derivado de esos contratos el Banco ha adquirido compromisos contractuales para cumplir con ciertos indicadores financieros que se incluyen en dichos contratos.

Al 31 de diciembre del 2018 y 2017, los financiamientos obtenidos mediante líneas de crédito están conformados así:

Entidades prestamistas	Monto línea de Crédito	Fecha otorgado	Fecha vencimiento	Saldo utilizado 2018	Saldo por utilizar
BANHPROVI	L 1,901,027,200	15-oct-00	29-Dec-37	L 1,607,296,923	L 293,730,277
RAP	679,037,661	15-Apr-08	29-Dec-37	474,657,216	204,380,445
HEFF	97,355,200	26-sep-14	27-Apr-24	63,979,389	33,375,811
TOTAL MONEDA LEMPIRAS	L2,677,420,061			L2,145,933,528	L 531,486,533
IFC	\$20,000,000	13-sep-10	9-may-18	\$2,500,000	\$17,500,000
OPIC (Middle Income)	\$10,000,000	20-mar-08	15-Apr-24	\$2,072,009	\$7,927,991
OPIC (Low Income)	\$15,000,000	25-jun-07	28-Dec-28	\$1,690,954	\$13,309,046
BCI	\$ 8,000,000	3-jun-10	13-sep-23	\$1,136,840	\$4,863,160
BLUEORCHARDE	\$ 5,000,000	28-dic-18	28-dic-22	\$5,000,000	\$0.0
TOTAL MONEDA DÓLAR	US\$ 56,000,000			US\$12,399,803	US\$41,889,257

Entidades prestamistas	Monto línea de Crédito	Fecha otorgado	Fecha vencimiento	Saldo utilizado 2017	Saldo por utilizar
BANHPROVI	L 1,901,027,200	15-Oct-00	29-Dec-37	L 1,631,726,005	L 269,301,195
RAP	679,037,661	15-Apr-08	29-Dec-37	495,697,305	183,340,356
HEFF	87,917,600	26-Sep-14	27-Apr-24	43,958,800	43,958,800
TOTAL MONEDA					
LEMPIRAS	L2,667,982,461	13-Sep-10	9-May-18	L2,171,382,110	L 496,600,351
IFC	\$20,000,000	20-Mar-08	15-Apr-24	\$6,000,000	\$14,000,000
OPIC (Middle Income)	\$10,000,000	25-Jun-07	28-Dec-28	\$3,409,902	\$6,590,098
OPIC (Low Income)	\$15,000,000	3-Jun-10	13-Sep-23	\$2,064,001	\$12,935,999
BCI	\$ 6,000,000			\$1,722,466	\$4,277,534
TOTAL MONEDA					
DÓLAR	US\$51,000,000			US\$13,196,369	US\$37,803,631

Las obligaciones por préstamos recibidos son:

Entidades	Monto Otorgado	Destino	Tasa	Garantía	Fecha Otorgada	Fecha Vencimiento	Saldo 31-12-2018	Equivalente US\$
MONEDA								
LEMPIRAS								
Vivienda	L 1,901,027,200		6.82%	Cartera	18-ago-2000	19-dic-38	L 1,607,296,923	
Vivienda	679,037,661		8.10%	Cartera	27-jun-2000	30-nov-38	474,657,216	
			7.25%				645,000,000	
Comercio Exterior	\$ 20,000,000		5.00%	Cartera	10-sep-10	09-may-18	60,847,000	\$2,500,000
Vivienda	\$ 10,000,000		6.35%	Cartera	18-dic-07	15-abr-24	50,430,215	\$2,072,009
Vivienda	\$ 15,000,000		5.32%	Cartera	29-dic-10	28-dic-28	41,155,789	\$1,690,954
Comercio/Industria	\$ 6,000,000		5.30%	Cartera	07-may-08	13-sep-23	27,669,328	\$1,136,840
Crédito Educativo	\$ 4,000,000		10.00%	Cartera	30-abr-15	27-abr-24	63,979,389	\$2,628,699
Comercio Exterior	\$ 5,000,000		6.97%	Cartera	28-dic-18	28-dic-22	L 121,694,000	\$5,000,000
Total							L3,092,729,860	\$15,028,503

Entidades	Monto Otorgado	Destino	Tasa	Garantía	Fecha Otorgada	Fecha Vencimiento	Saldo 31-12-2017	Equivalente US\$
MONEDA								
LEMPIRAS								
BANHPROVI	L 1,901,027,200	Vivienda	6.79%	Cartera	21-ene-00	28-dic-37	L 1,631,726,005	
RAP	679,037,661	Vivienda	7.17%	Cartera	18-jun-00	29-dic-37	495,697,305	
MONEDA EXTRANJERA								
IFC	US\$ 20,000,000	Comercio Exterior	3.65%	Cartera	10-sep-10	09-may-18	141,527,400	US\$ 6,000,000
OPIC (Middle Income)	10,000,000	Vivienda	6.47%	Cartera	18-dic-07	15-abr-24	80,432,426	3,409,902
OPIC (Low Income)	15,000,000	Vivienda	5.32%	Cartera	29-dic-10	28-dic-28	48,685,446	2,064,001
BCI	6,000,000	Comercio / Industria	5.14%	Cartera	07-may-08	13-sep-23	40,629,351	1,722,466
HEFF	4,000,000	Crédito Educativo	10.00%	Cartera	30-abr-15	27-abr-24	43,958,800	1,863,617
BANK OF NEW YORK	US\$ 34,934,391	Comercio Exterior		Cartera	28-dic-18	28-dic-22	L 824,028,925	US\$34,934,391
Total							L3,306,685,659	\$49,994,376

17. DEUDA SUBORDINADA A TÉRMINO

Al 31 de diciembre, la deuda subordinada a término se detalla a continuación:

	2018	2017
Préstamo subordinado 1/	L 409,610,415	L 322,087,159
Intereses por pagar	1,149,793	836,995
	L 410,760,208	L 322,924,154

Préstamos que reúnen las características necesarias para ser considerados como deuda subordinada a término según Resolución No.049/17-01-2006 de la CNBS. En caso de disolución y liquidación del Banco, el principal y los rendimientos no pagados tendrán un orden de prelación inferior a las demás obligaciones, y solo participan de las pérdidas del Banco. La deuda subordinada es considerada como capital complementario del Banco, para determinar los indicadores de suficiencia de capital.

La deuda subordinada no goza de ningún tipo de garantía especial por parte de la institución emisora y no está cubierta por el Fondo de Seguro de Depósitos (FOSEDE); en consecuencia, el Gobierno de Honduras y el FOSEDE no garantizan, y por ende no se responsabilizan por la restitución de los recursos constituidos mediante obligaciones de esta naturaleza.

Entidad	Plazo de la Deuda	Tasa de Interés		Saldos	
		2018	2017	2018	2017
BlueOrchard	8 Años	9.67%	-	L 243,388,000	
Lafise Group Panama	10 Años	-	7.08%	-	L 117,939,500
Lafise Group Panama/OPIC	10 Años	7.40%	7.41%	166,222,415	204,147,659
Intereses por Pagar				1,149,793	836,995
				L410,760,208	L322,924,154

1/ Al 31 de diciembre del 2018 y 2017, los préstamos subordinados se detallan a continuación:

• Préstamo subordinado otorgado por US\$10,000,000 (L240,568,000) al tipo de cambio L24.0568 con BlueOrchard y autorizado por la CNBS mediante Resolución GES No.1097/17-12-2018. Bajo las siguientes condiciones: Plazo (8) años, pagadero en 3 cuotas anuales cada uno equivalente al 33.33% del principal recibido. Devenga una tasa de interés variable revisable y ajustable trimestralmente equivalente a 6.80% más LIBOR a seis meses a ser determinada en el "Día de Cotización".

• El 21 de julio de 2017, el Consejo de Administración del Banco, aprobó la firma de contrato de deuda subordinada con Lafise Group Panamá Inc. y autorizado por la CNBS, mediante Resolución GES No.1086/20-12-2017 por un monto de US\$10,000,000 (L235,249,000) al tipo de cambio L23.5249, bajo las siguientes condiciones: Diez (10) años para cada desembolso recibido: Tasa de interés: variable utilizando como tasa de referencia la Tasa LIBOR a seis meses más un margen de 650 puntos base, período de gracia de (5) años, pagadero en 20 cuotas trimestrales. Al cierre de diciembre 2018 los desembolsos recibidos fueron cancelados por el deudor.

• Préstamo subordinado otorgado por US\$10,000,000 (L190,198,000) al tipo de cambio L19.0198 con Lafise Group Panamá Inc. y autorizado por la CNBS, mediante Resolución GE No.2158/19-12-2011. Bajo las siguientes condiciones: plazo (10) años para el pago de cada desembolso recibido, pagadero en 20 cuotas trimestrales. Devenga una tasa de interés anual, fija para cada desembolso, más 5 puntos porcentuales.

Su principal destino, además de robustecer el patrimonio del Banco, será el de apoyar iniciativas y proyectos que contribuyan favorablemente a la generación de empleos, ampliación de la infraestructura y en general al crecimiento sostenible del país.

18. OTROS PASIVOS

Al 31 de diciembre, los otros pasivos se detallan a continuación:

	2018	2017
Documentos y Ordenes de Pago Emitidas	L 22,670,083	L 39,415,515
Obligaciones por Tarjetas de Crédito y Debito	2,100,683	2,312,218
Obligaciones por Administración	23,990,621	44,083,696
Retenciones y Contribuciones por Pagar	10,631,226	10,548,336
Provisiones	11,861,760	18,726,252
Acreedores Diversos 1/	78,995,420	57,445,482
Intereses Cobrados por Anticipados	32,630,452	27,759,247
Pasivos Asociados a Activos Mantenidos para la Venta, Grupo de Activos para su Disposición y Operaciones Discontinuas	29,439,824	12,218,907
	L 212,320,069	L 212,509,653

1/ El rubro está compuesto, entre otros, por: Transacciones por liquidar ACH L10,328,303; transacciones por liquidar T/C L21,110,406; Operaciones por Activos Eventuales L12,749,696; entre otros.

19. CAPITAL SOCIAL-ACCIONES COMUNES

Al 31 de diciembre del 2018 mediante acuerdo de la Asamblea General Extraordinaria de Accionistas de fecha 5 de septiembre de 2018, y autorizado por la CNBS mediante Resolución. GES NO. 1097/17-12-2018 de fecha 17 de diciembre de 2018, se autorizó aumentar el capital social del Banco de L 700,000,000 a L 900,000,000, lo que supone un incremento de capital de L 200,000,000 que se ejecutará de la siguiente forma:

1) Incorporación de nuevo accionista LAFISE GROUP PANAMA INC. entidad que aportó US\$6,000,000 equivalentes a L144,172,800 a la tasa de cambio de

24.0288 por dólar, publicada por el Banco Central de Honduras para la compra de esa divisa a la fecha de la celebración de la Asamblea, y que será representado mediante la emisión de 1,441,728 acciones preferentes o de voto limitado de la Serie "B", con un valor nominal de L100.00 cada una.

2) Capitalización de "Utilidades de Ejercicios Anteriores" por un monto de hasta L55,827,200 que se materializará a más tardar el 31 de diciembre de 2021.

El patrimonio restringido no distribuible corresponde a revaluación del edificio Torre Lafise ubicado en el Centro Corporativo Los Próceres realizada en el periodo 2014, con un saldo al 31 de diciembre de 2018 y 2017 de Lempiras 102,072,050.

20. SALDOS Y TRANSACCIONES CON PARTES RELACIONADAS

El Banco considera como partes relacionadas a los accionistas, directores y a las empresas con las que tiene transacciones en común o administración relacionada, los cuales están dados en condiciones iguales a cualquier cliente del mismo.

Las transacciones más importantes con partes relacionadas pertenecientes al Grupo Financiero Lafise y los saldos de préstamos e intereses por cobrar y depósitos con partes relacionadas durante los años terminados el 31 de diciembre de 2018 y 2017, se detallan a continuación:

Saldos con partes relacionadas

	2018	2017
Activos:		
Préstamos e intereses a cobrar	L 33,024,315	L 8,578,201
Pasivos:		
Depósitos (nota 14)	L 191,999,325	L 195,014,986

Transacciones con partes relacionadas

	2018	2017
Ingresos y gastos:		
Ingresos por intereses	L 145,112	L 28,574
Utilidad venta de acciones	-	15,806,966
Ingreso por Venta de Activos Financieros	-	3,572,421
Gastos por intereses	2,358,098	1,352,129
Gastos por primas de seguros	6,317,070	5,481,503
Personal clave	34,783,440	28,173,494
Venta de activos eventuales	-	12,233,740

21. INGRESOS POR INTERESES

Los ingresos por intereses por el período terminado al 31 de diciembre, se detallan a continuación:

	2018	2017
Préstamos, descuentos y negociaciones	L 1,091,015,835	L 1,044,180,273
Inversiones Financieras	80,444,818	85,889,857
Arrendamiento Financieros	-	1,192
Otros Ingresos Financieros	18,849,422	45,576,084
	<u>L 1,190,310,075</u>	<u>L 1,175,647,406</u>

22. GASTOS POR INTERESES

Los gastos por intereses por el período terminado al 31 de diciembre, se detallan a continuación:

	2018	2017
Sobre obligaciones con los depositantes	L 496,298,481	L 484,704,853
Sobre obligaciones financieras	201,830,542	187,817,058
	<u>L 698,129,023</u>	<u>L 672,521,911</u>

23. INGRESOS POR COMISIONES

Los ingresos por comisiones por el período terminado al 31 de diciembre, se detallan a continuación:

	2018	2017
Comisiones sobre préstamos, Descuentos y negociaciones	L 61,173,714	L 61,650,074
Productos por servicios	77,593,382	71,402,425
Fideicomiso y Administración	51,297,974	52,241,179
Tarjeta de crédito y debito	63,770,721	61,273,946
Otras comisiones	31,869,565	35,317,652
Total	<u>L 285,705,356</u>	<u>L 281,885,276</u>

24. GASTOS POR COMISIONES

Los gastos por comisiones por el período terminado al 31 de diciembre, se detallan a continuación:

	2018	2017
Créditos y obligaciones bancarias	L 2,204,409	L 1,178,251
Negociación de títulos valores	1,467,342	337,935
Por servicios	250,000	453,663
Descuento otorgado tarjetas de crédito	68,435,208	63,995,396
Gasto procesamiento de datos VASA	4,996,871	4,733,528
Cuota trimestral VASA	-	268,000
Otros cobros VASA	14,157,959	14,417,287
Gastos en entrega de tarjetas de crédito	3,840,074	1,997,898
Costo de impresión estados cuenta 1/	986,875	-
Gastos de entrega de estados de cuenta 1/	4,262,409	-
Otros gastos	1/ 583,653	-
Otros gastos por comisiones	11,216,672	8,478,033
Puntos asignados tarjeta clásica	94,008	686,709
	<u>L 112,495,480</u>	<u>L 96,546,700</u>

1/ Estos valores corresponden a costos de nuevos productos que comenzó a ofrecer al banco durante el período 2018.

25. OTROS INGRESOS (GASTOS)

Los otros ingresos (gastos) por el período terminado al 31 de diciembre, se detallan a continuación:

	2018	2017
Otros Ingresos		
Ingresos misceláneos	L 23,287,215	L 15,493,210
Otros ingresos de periodos anteriores	10,902,502	5,429,301
Sub Total	34,189,717	20,922,511
Otros gastos		
Otros gastos	(2,788,406)	
Otros gastos de periodos anteriores	(5,977,144)	(456,475)
Sub Total	(8,765,550)	(456,475)
Total	<u>L 25,424,167</u>	<u>L 20,466,036</u>

26. GASTOS DE PERSONAL

Los gastos de personal por el período terminado al 31 de diciembre, se detallan a continuación:

	2018	2017
Remuneraciones del personal	L 180,983,510	L 171,931,750
Bonos o gratificaciones	66,701,942	90,828,997
Gastos de capacitación	1,624,751	959,919
Gastos de viajes	4,085,428	3,801,057
Seguros del Personal	7,623,154	11,021,301
Otros gastos de personal	12,668,800	7,910,477
	<u>L 273,687,585</u>	<u>L 286,453,501</u>

27. OTROS GASTOS ADMINISTRATIVOS

Los otros gastos administrativos por el período terminado al 31 de diciembre, se detallan a continuación:

	2018	2017
Consejeros y Directores	L 5,374,391	L 5,779,565
Impuestos y Contribuciones	16,236,922	18,579,652
Honorarios Profesionales	12,882,977	10,500,371
Mantenimiento y Reparaciones Equipo de Cómputo	8,651,668	13,172,944
Mantenimiento y Reparaciones Edificios Propios y Arrendados	11,119,294	13,178,391
Arrendamientos Inmuebles	28,562,540	28,912,171
Alquiler de Vehículos	7,980,622	8,097,734
Servicio de Comunicaciones	20,005,239	21,339,458
Servicios de Seguridad	17,713,228	19,651,621
Gastos de Propaganda, Publicidad en Medios, Promociones y Patrocinios	15,716,941	14,679,776
Servicios Públicos (Agua y Energía Eléctrica)	10,318,573	9,822,049
Seguros Sobre Edificios, Póliza de Banqueros, Vehículos y Mobiliario y Equipo	6,510,770	5,481,503
Servicios de Limpieza	6,101,916	5,810,537
Trasporte de Valores	7,894,560	8,264,098
Otros Servicios Contratados	6,322,793	1,964,678
Cuotas, aportes, asociaciones y suscripciones	32,148,703	31,295,710
Depreciaciones y Amortizaciones 1/	123,498,657	74,538,872
Contribución Ley de Seguridad	12,858,228	11,220,060
Gastos Activos Eventuales	7,472,670	16,761,402
Devolución Prima de Seguros	9,118,001	21,600,000
Gastos Diversos	23,599,455	35,307,301
Total	L 390,088,148	L 375,957,893

1/ Dentro de este valor se encuentra el incremento anual en la amortización de Activos Eventuales L52,422,764, que corresponde aquellos activos que se comenzaron a amortizar en el período 2018, de acuerdo a lo establecido según la Normativa vigente.

28. IMPUESTO SOBRE LA RENTA

El impuesto sobre la renta al 31 de diciembre fue calculado en la forma siguiente:

	2018	2017
Utilidad antes del impuesto sobre la renta	L 43,124,398	L 62,137,101
Menos ingresos no gravables	-	(15,806,966)
Más gastos no deducibles	29,097,826	11,691,434
Renta neta gravable	L 72,222,224	L 58,021,569
Impuesto sobre la renta (25%)	18,055,556	14,505,392
Impuesto 1.5% de ingresos brutos	24,418,432	24,124,984
Impuesto 1% de activo neto	3,410,501	3,577,117
Determinación del impuesto		
Impuesto 1.5% de ingresos brutos	L 24,418,432	L 24,124,984
Impuesto sobre la renta (25%)		
Más: Aportación solidaria temporal (5%)	3,561,111	2,851,078
Total gasto por impuesto 1/	27,979,543	24,124,984
Menos: Pagos a cuenta	L (20,449,763)	L (23,051,095)
Impuesto sobre la renta por pagar	L 7,529,780	L 1,073,889

1/ La cuenta de gastos por Impuesto sobre la Renta refleja un gasto total de L 31,702,121, la diferencia de L3,722,578 se debe al registro de insuficiencia en provisión de impuesto correspondiente al período 2017.

La provisión de aportación solidaria temporal al 31 de diciembre, se calculó como se muestra a continuación:

	2018	2017
Renta neta gravable	L 72,222,224	L 58,021,569
Menos: Renta neta exenta	(1,000,000)	(1,000,000)
Renta neta sujeta a aportación solidaria temporal	71,222,224	57,021,569
Aportación solidaria temporal (5%)	L 3,561,111	L 2,851,078

En la Ley de Equidad Tributaria emitida con fecha 8 de abril de 2003, se establece que las personas jurídicas pagarán una aportación solidaria temporal del cinco por ciento (5%) aplicable sobre el exceso de la renta neta gravable superior a L1,000,000 y cuya vigencia era aplicable para las declaraciones de 2003 a 2005. Posteriormente esta vigencia ha sido prorrogada en varias oportunidades, siendo reformada mediante Artículo 1 de la Ley de Fortalecimiento de los Ingresos, Equidad Social y Racionalización del Gasto Público del 21 de abril de 2010 donde éste se incrementa en cinco (5) puntos porcentuales hasta diez por ciento (10%) y que se desgravará anualmente hasta alcanzar cero por ciento en el año 2015. Lo dispuesto anteriormente fue reformado mediante la Ley de Ordenamiento de las Finanzas Públicas, Control de las Exoneraciones y Medidas Anti evasión, emitida el 26 de diciembre de 2013, estableció una tasa del cinco por ciento (5%), a partir del período fiscal 2014 en adelante.

La Ley del Impuesto sobre la Renta reformada según decreto No. 278-2013 del Congreso Nacional de la República de Honduras establece que las personas naturales y jurídicas domiciliadas en Honduras pagarán el 1.5% sobre los ingresos brutos iguales o superiores a L10,000,000, del período impositivo, cuando la aplicación de las tarifas señaladas en los literales a y b del artículo 22, resultaren menores al 1.5% de los ingresos brutos declarados. Al 31 de diciembre de 2016, el Banco consideró en su cálculo el impuesto por esta reforma.

29. CONVENIOS

29.1 Banco Centroamericano de Integración Económica

El 1 febrero de 2007, el Banco Centroamericano de Integración Económica (BCIE) autorizó una línea de crédito a favor de Banco Lafise (Honduras), S.A., por US\$6,000,000, destinada al financiamiento de proyectos que se enmarquen dentro de cualquiera de los programas de crédito intermediado del BCIE, de conformidad con las estipulaciones contenidas en dichos programas.

La línea tendrá un plazo de un año y las operaciones que se realicen dentro de la misma tendrán un plazo que dependerá del programa en que estén enmarcadas. La tasa de interés se establecerá teniendo en cuenta la naturaleza y características del programa dentro del cual se enmarque el proyecto a financiar.

Garantías:

La garantía de esta deuda es la cartera generada con los recursos de la Línea global de crédito u otra vigente del prestatario, por un valor no menor al 100% del saldo total de la línea global de crédito. Además, el BCIE en casos especiales determinados por este, podrá requerir otras garantías específicas complementarias a su satisfacción.

29.2 OPIC - Low Income/Middle Income

El 20 de marzo de 2008, el Banco suscribió una Línea de crédito con Overseas Private Investment Corporation (OPIC) hasta por US\$15,000,000 para apoyar con estos recursos el financiamiento de vivienda residencial.

Para la activación de la Línea el Banco incurrirá en algunos cargos, como ser una cuota de mantenimiento por US\$ 10,000 que se pagará junto con la primera cuota y en fecha de aniversario, así: como una cuota de cancelación del 1% sobre cantidades vencidas.

El Banco debe presentar estados financieros no auditados 45 días después de cada trimestre fiscal al igual que estados financieros bajo NIIF y otros reportes, así mismo está obligado a cumplir con ciertos indicadores financieros detallados y descritos en el convenio. Caso de incumplimiento OPIC puede en cualquier momento suspender o finalizar el compromiso y demandar el de pago de cualquier o todo el préstamo a vencer.

29.3 International Finance Corporation (IFC)

El 13 de septiembre de 2010, el Banco se adhirió al Programa Global de Financiamiento al Comercio del IFC (IFC Global Trade Finance Program), bajo el cual, ésta entidad brinda su garantía a favor de un banco(s) confirmador(es) en apoyo a las obligaciones de pago asumidas por Banco Lafise (Honduras), S.A. y derivadas de Instrumentos Elegibles (i.e. cartas de crédito Documentadas, cartas de crédito stand-by, pagarés, letras de cambio o aceptaciones bancarias denominadas en Dólares, Euros o Yenes) que hayan sido emitidos en conexión con la actividad de importación o exportación de sus clientes.

Al 31 de diciembre de 2010, IFC ha emitido por cuenta del Banco garantías cuyo monto asciende a diez millones de dólares (US\$10,000,000).

Por cada garantía emitida el Banco pagará a IFC una comisión conforme a una tasa de referencia por período.

El convenio suscrito requiere que el Banco mantenga determinados indicadores financieros dentro de parámetros específicos, así como la presentación de su información contable auditada en un período no mayor de 120 días después del cierre anual e información contable interina 60 días después de cada cierre trimestral. En caso de incumplimientos IFC puede requerir la cancelación de la deuda.

Derivado de estos convenios de financiamiento el Banco asumió el compromiso de cumplir con ciertos indicadores financieros, los que se detallan a continuación:

- (a) Relación del Capital Disponible con los Activos de Riesgo Ponderados mínima de no menos del diez por ciento (10%);
- (b) Relación del Patrimonio con los Activos mínima de no menos del cinco por ciento (5%)
- (c) Relación de Exposición Máxima a un Cliente Individual de no más del veinte por ciento (20%)
- (d) Relación Máxima de Exposición a grupo Económico máxima de no más del treinta por ciento (30%)
- (e) Relación de Exposiciones Amplias Agregadas máxima de no más de cuatrocientos por ciento (400%)
- (f) Relación de Exposición a Partes Relacionadas máxima de no más del veinte por ciento (20%)
- (g) Relación de Exposiciones de Crédito Abierto máxima de no más del veinticinco por ciento (25%)
- (h) Relación máxima de Activos Fijos más Inversiones de Capital de no más del cuarenta por ciento (40%)
- (i) Relaciones de Riesgo Cambiario:
 - i) Relación Máxima Agregada de Riesgo Cambiario en Posición Corta de no más del diez por ciento (10%) y una Posición Larga Agregada en Moneda Extranjera de no más del veinticinco por ciento (25%)
 - ii) Relación Máxima de Riesgo para Moneda Extranjera Individual en Posición Corta de no más del diez por ciento (10%) y una Relación Máxima de Riesgo para Moneda Extranjera Individual en Posición Larga de no más del veinte por ciento (20%) para dólares y de diez por ciento (10%) para otras monedas.
- (j) Relación de Riesgo de Tasa de Interés máxima de no más del diez por ciento (10%)
- (k) Relación de Riesgo de Tasa de Interés Agregado máxima de no más del veinte por ciento (20%).
- (l) Relación de Brecha Máxima de Vencimiento de Moneda Extranjera de no menos que (es decir no más negativo que) menos ciento cincuenta por ciento (-150%).
- (m) La relación de Brechas Máxima de Vencimiento de Moneda Extranjera Negativas Agregadas de no menos que (es decir no más negativo que) menos doscientos por ciento (-200%);

29.4 Banco Interamericano de Desarrollo (BID)

El 15 de marzo del 2013, el Banco suscribió un contrato de crédito bajo el programa de facilitación de Financiamiento al Comercio del BID para financiamiento al comercio, por un monto de US\$10,000,000, dividido en dos facilidades así:

Facilidad A	US\$ 5,000,000
Facilidad B	5,000,000
	<u>US\$ 10,000,000</u>

El convenio suscrito requiere que el Banco mantenga determinados indicadores financieros dentro de parámetros específicos, así como el cumplimiento con leyes aplicables al Banco.

El primer desembolso será de forma gratuita para el Banco, a condición de que no más de un (1) Prestamista participe. Los desembolsos posteriores tendrán un costo de US\$1,500 por el desembolso, con un máximo de cuatro (4) prestamistas. Cualquier prestamista adicional más allá de los cuatro (4) prestamistas le costará al Banco una cuota de US\$ 375 por Prestamista. Estos precios de estas tarifas pueden ser revisados y renegotiado después del primer aniversario de la fecha de este Contrato.

El convenio suscrito requiere que el Banco mantenga determinados indicadores financieros dentro de parámetros específicos, así como el cumplimiento con leyes aplicables al Banco.

Si una Causal de Incumplimiento ocurre y continúa (ya sea voluntario o involuntario, o de los resultados de la operación de cualquier ley aplicable o en virtud de, o como resultado de cualquier acto u omisión por parte de cualquier autoridad o de otra manera), el BID podrá, mediante notificación al Banco, tomar una o todas de las siguientes acciones:

- a) Terminal- o suspender la Facilidad, con lo cual la facilidad se extinguirá inmediatamente o será suspendido;
- b) Declarar los préstamos o la parte de los préstamos que se especifique en la notificación (con intereses devengados sobre los mismos), y todas las demás obligaciones que se hayan vencido y pagadero inmediatamente, con lo cual los mismos serán exigibles y pagaderos de inmediato, sin necesidad de notificárselo y sin ningún tipo de presentación, demanda, protesto o notificación de ninguna clase, todos los cuales son por este medio renunciados expresamente por el Banco, a condición, sin embargo, que ante la ocurrencia de un Caso de Incumplimiento (insolvencia Eventos), entonces, ipso facto, el BID informará inmediatamente y automáticamente se dará por terminada la facilidad y se considerará cancelada y todos los préstamos y todas las demás obligaciones será inmediata y automática de vencimiento y pagaderos en su totalidad, sin previo aviso de cualquier tipo o naturaleza que se requiera;
- c) En la medida y en la forma prevista en dicha notificación, (a) requerir al Banco para asignar, transferir y entregar al BID (en virtud de un acuerdo en forma y contenido satisfactorios al BID) todos y cada uno de los derechos, títulos e intereses sobre, para y con cargo a fondos del Prestatario, garantías, compromisos o derechos de reembolso recibida o por recibir, por parte del Prestatario de su cliente con respecto a, y/o el solicitante o beneficiario de cualquier y toda Operaciones Elegibles financiadas por cualquier préstamo, incluidos, sin limitación, los ingresos por exportaciones, el producto de las ventas nacionales, pagares, evidencias de la deuda, así como cualquier otro colateral depositado por el cliente, solicitante o beneficiario a favor del Prestatario como garantía, y/o (b) requerir del Prestatario ceder, transferir y entregar a BID (en virtud de un acuerdo en forma y contenido satisfactorios para el BID) cualquier otro colateral disponible Para ser asignado hasta el monto total equivalente a la suma de los Prestamos pendientes de reembolso y otras obligaciones, incluyendo, sin limitación, las garantías en el forma de una asignación de Todos de los préstamos, valores u otros bienes; y Ejercer cualquier otro recurso que pueda estar disponible para el BID bajo cualquier Documento de Financiamiento o ley aplicable.

Los índices financieros requeridos al Banco son:

- (a). Una relación del patrimonio con el riesgo de activos ponderados de menor del diez por ciento (10%)
- (b). Una relación de activos líquidos con obligaciones a plazo corto de no menos de veinte y cinco por ciento (25%);
- (c). Una exposición agregada de una relación de un deudor único con el capital

de no más del veinte por ciento (20%)

(d). Una exposición agregada de la relación de un deudor único que es una parte relacionada con el capital de no menos del veinte por ciento (20%)

29.5 BlueOrchard

El 20 de diciembre de 2018, el Banco suscribió Línea de crédito con BlueOrchard hasta por US\$5,000,000, suma que pagará el Deudor mediante abonos anuales con plazo de 4 años, tasa de interés variable revisable y ajustada trimestralmente, equivalentes a 4.10% (410 puntos porcentuales) por encima de la tasa internacional de interés denominada US\$ LIBOR a seis (6) meses determinada en la fecha de cotización.

A menos que el Prestamista acuerde lo contrario por escrito, el Prestatario deberá en todo momento cumplir con las siguientes relaciones financieras:

(a) Calidad de cartera

El Prestatario deberá en todo momento mantener una relación de (x) de la suma de la Cartera en Riesgo sobre 90 días más los Préstamos Reestructurados más las Cancelaciones Netas dividido entre (y) la Cartera Pendiente de menos del 12%.

(b) Aprovisionamiento

El Prestatario deberá en todo momento mantener una relación de (x) las Reservas de Pérdidas de Préstamos dividido entre (y) la Cartera en Riesgo sobre 90 días mayor que 100%.

(c) Relación de Adecuación de Capital

El Prestatario deberá en todo momento y hasta e incluyendo el 31 de diciembre de 2018, mantener una Relación de Adecuación de Capital igual a la requerida por la CNBS. En y desde el 1 de enero de 2019 hasta e incluyendo el 31 de diciembre de 2019, el Prestatario deberá mantener una Relación de Adecuación de Capital de más de 11%. En y desde el 1 de enero de 2020 hasta e incluyendo el 31 de diciembre de 2020, el Prestatario deberá mantener una Relación de Adecuación de Capital de más de 12%. En y desde el 1 de enero de 2021 hasta la Fecha de Vencimiento, el Prestatario deberá mantener una Relación de Adecuación de Capital de más de 13%.

(d) Rentabilidad

El Prestatario deberá mantener una relación de Rentabilidad de los Activos mayor que 0% durante el período de doce meses precedentes.

(e) Moneda extranjera

El Prestatario deberá en todo momento mantener la suma del valor absoluto de la relación para cada moneda, distinta de la Moneda Local, de los Activos en Moneda Extranjera de dicha moneda menos los Pasivos en Moneda Extranjera de dicha moneda dividido entre el Capital de Nivel 1 < 50%. Los cálculos detallados de esta relación deben ser los siguientes:

(Valor absoluto (Activos en Moneda Extranjera 1 – Pasivos en Moneda Extranjera 1 + coberturas fuera de balance en Moneda Extranjera 1) más

(Valor absoluto (Activos en Moneda Extranjera 2 – Pasivos en Moneda Extranjera 2 + coberturas fuera de balance en Moneda Extranjera 2) más

(Valor absoluto (Activos en Moneda Extranjera 3 – Pasivos en Moneda Extranjera 3 + coberturas fuera de balance en Moneda Extranjera 3) más

(Etc. para cada Moneda Extranjera)

Dividido entre el Capital de Nivel 1.

(f) Cobertura de Intereses

El Prestatario deberá en todo momento y hasta el 31 de octubre de 2019 inclusive mantener una relación de (x) Ganancias antes de gastos por intereses, impuestos, depreciación y amortización (EBITDA) durante los 12 meses precedentes dividido entre (y) los gastos por intereses durante los 12 meses precedentes mayores que 105%. El 1 de noviembre de 2019 y hasta el 31 de octubre de 2020 inclusive, el Prestatario deberá mantener una relación de (x) Ganancias antes de gastos por intereses, impuestos, depreciación y amortización (EBITDA) durante los 12 meses precedentes dividido entre (y) los gastos por intereses durante los 12 meses precedentes mayor que 110%. En y desde el 1 de noviembre de 2021 y hasta la Fecha de Vencimiento, el Prestatario deberá mantener una relación de (x) Ganancias antes de gastos por intereses, impuestos, depreciación y amortización (EBITDA) durante los 12 meses precedentes dividido entre (y) los gastos por intereses durante los 12 meses precedentes mayor que 120%.

30. DIFERENCIAS ENTRE LAS NORMAS CONTABLES EMITIDAS POR LA CNBS Y LAS NORMAS INTERNACIONALES DE INFORMACIÓN FINANCIERA (NIIF)

A continuación, se describen las principales diferencias entre las bases de contabilidad adoptadas por el Banco y las Normas Internacionales de Información Financiera.

a. Indemnizaciones laborales – El Banco registra una provisión para el pago de prestaciones laborales por despido, muerte o renuncia voluntaria utilizando los porcentajes establecidos por la CNBS. Conforme a las NIIF, estos beneficios post-empleo se deben reconocer por el método de unidad de crédito proyectada, utilizando criterios actuariales y de valor presente de beneficios futuros.

b. Reserva para préstamos, descuentos e intereses de dudosos cobro- El Banco calcula su reserva para préstamos incobrables conforme a las disposiciones emitidas por la Comisión, de acuerdo con algunas premisas mencionadas en la Nota 2b.

Con respecto al deterioro de activos financieros, la NIIF 9 requiere un modelo de deterioro por pérdida crediticia esperada, en oposición al modelo de deterioro por pérdida crediticia incurrida, de conformidad con la NIC 39. El modelo de deterioro por pérdida crediticia requiere que una entidad contabilice las pérdidas crediticias esperadas y sus cambios en estas pérdidas crediticias esperadas en cada fecha en la que se presente el informe para reflejar los cambios en el riesgo crediticio desde el reconocimiento inicial. En otras palabras, ya no se necesita que ocurra un evento crediticio antes de que se reconozcan las pérdidas crediticias.

c. Instrumentos financieros- La NIIF 9 requiere que todos los activos financieros reconocidos que se encuentren dentro del alcance de la NIC 39 Instrumentos Financieros: Reconocimiento y Medición se midan posteriormente al costo amortizado o al valor razonable. Específicamente, los instrumentos de deuda que se mantienen dentro de un modelo de negocios cuyo objetivo sea el de recuperar los flujos de efectivo contractuales, y que tengan flujos de efectivo contractuales que corresponden exclusivamente a pagos de principal e intereses sobre el principal pendiente por lo general se miden al costo amortizado al final de los periodos contables posteriores. También se miden a valor razonable con cambios en otro resultado integral las inversiones en instrumentos de deuda mantenidos en un modelo de negocios cuyo objetivo se cumpla al recuperar los flujos de efectivos contractuales y vender los activos financieros y que tengan términos contractuales del activo financiero que producen, en fechas específicas, flujos de efectivo que solo constituyen pagos del capital e intereses sobre el importe principal pendiente. Todas las otras inversiones en instrumentos de deuda y de patrimonio se miden a sus valores razonables al final de los periodos contables posteriores. Además, bajo la NIIF 9, las entidades pueden hacer una elección irrevocable para presentar los cambios posteriores en el valor razonable de una inversión en un instrumento de patrimonio (no mantenida para negociar) en otro resultado integral, solo con el ingreso por dividendos generalmente reconocido en ganancias o pérdidas.

De acuerdo a las normas de la Comisión las inversiones son contabilizadas en base a las NIIF, excepto las inversiones del BCH y los valores garantizados por el Gobierno de Honduras que únicamente se registran bajo el método del costo amortizado.

Adicionalmente las normas prudenciales requieren que cuando se adquiere un instrumento financiero y el precio de transacción sea diferente del valor razonable del instrumento, medido con técnicas de valoración con datos observables del mercado, la diferencia en el valor inicial sea diferida y amortizada en el tiempo en forma sistemática. Las NIIF permiten que dicha diferencia sea reconocida en los resultados del período.

d. Revelaciones - Las NIIF requieren un mayor nivel de revelación en las notas a los estados financieros, especialmente en lo que corresponde a los estados financieros. Las revelaciones insuficientes limitan la capacidad de los inversionistas y otros usuarios de los estados financieros a interpretar de manera apropiada los estados financieros y, consiguientemente, a tomar decisiones adecuadamente informadas.

e. Devengo de intereses – El Banco reconoce los intereses a medida que se devengan, aplicando el método lineal de devengo y el reconocimiento de los mismos es suspendido a los 90 días de no pago. Las NIIF contemplan:

- El criterio definido en las secciones anteriores referido a la "tasa de interés efectiva" es aplicable también al devengo de intereses.
- El criterio de la tasa de interés efectiva requiere que los intereses, tanto ganados como pagados, sean reconocidos por el método exponencial de devengamiento.

f. Propiedades y equipo neto- El banco reconoce sus propiedades y equipos al costo histórico menos la depreciación. Así mismo el banco realizó una revaluación únicamente al edificio por un monto L102, 072,050, el cual fue registrado contra una reserva por revaluación y de acuerdo con la NIIF requiere que todos los elementos de propiedad, planta y equipo a los que pertenezca ese activo se revaluaran también.

g. Reconocimiento y amortización de bienes recibidos en pago de préstamos - La NIIF5 requiere que los activos disponibles para la venta, se reconozcan por su valor razonable menos los costos de desapropiación, el Banco aplica el requerimiento de la CNBS, que establece un mecanismo para la medición inicial y un periodo de gracias de 2 años para amortizar el bien, en caso de no sea vendido oportunamente.

31. COMPROMISOS Y CONTINGENCIAS

Pasivo Contingente

Pasivo Laboral Corriente

De acuerdo con el Decreto No.150-2008 del 5 de noviembre de 2008, los empleados despedidos sin justa causa deben recibir el pago de cesantía equivalentes a un mes de sueldo por cada año de trabajo, con un máximo de veinticinco meses. El Banco está obligado a pagar por ese mismo concepto el 35% del importe correspondiente por los años de servicio, a aquellos empleados con más de quince años de laborar para el mismo, si estos deciden voluntariamente dar por terminada la relación laboral. Un 75% del importe de la cesantía correspondiente a los beneficiarios de empleados fallecidos, que tengan seis (6) meses o más de laborar para el Banco. Aunque el Banco es responsable por ese pasivo contingente, bajo condiciones normales la cantidad a pagar durante cualquier año no será de consideración y el Banco carga a gastos los desembolsos cuando suceden.

Pasivo Laboral Total

A partir de octubre de 2009, el Banco reconoce la provisión del Pasivo Laboral Total de acuerdo con los requerimientos del ente regulador, establecidos en la resolución No.1378/08-09-2009 emitida por la CNBS, la cual requiere que el Banco registre un 5% anual del pasivo laboral total (PLT) a partir del 2009, hasta completar el 100% en el año 2028. Esta provisión únicamente será afectada con los ajustes derivados de las actualizaciones de los cálculos, los cuales a su vez se verán afectados por los cambios en el personal, como ser nuevas contrataciones salidas o promociones. Al 31 de diciembre de 2018 y de 2017, el Banco registró una provisión por este concepto por L38,554,808 y L41,740,627, respectivamente.

Al 31 de diciembre de 2018 y de 2017, el movimiento de la provisión del pasivo laboral total es como sigue:

	2018	2017
Saldo al principio del año	L 41,740,627	L 24,597,100
Gastos del año	6,700,000	44,288,512
Ajustes y traslados	3,036,987	
Pago de prestaciones	-12,922,806	(27,144,985)
Saldo al principio del año	L 38,554,808	L 41,740,627

Al 31 de diciembre de 2018, se constituyó una reserva para pasivo laboral de L38,554,808, siendo el requerido por la CNBS de L56,321,56, por que se presenta una insuficiencia de L17,523,377. Ver nota 33.

Impuesto Sobre la Renta

La Ley del Impuesto sobre la Renta según reforma del decreto No.278-2013 del Congreso Nacional de la República de Honduras establece que las personas naturales y jurídicas domiciliadas en Honduras pagaran el 1.5% sobre los ingresos brutos iguales o superiores a L10,000,000, del periodo impositivo, cuando la aplicación de las tarifas señaladas en los literales a y b del artículo 22, resultaren menores al 1.5% de los ingresos brutos declarados. Las declaraciones del impuesto sobre la renta correspondiente a los años terminados al 31 de diciembre de 2018 al 2017 no han sido revisadas por las autoridades fiscales. De acuerdo a la legislación fiscal vigente las declaraciones del impuesto sobre la renta están sujetas a revisión hasta por los últimos cinco años.

Demandas Promovidas contra el Banco

Producto de la constitución de un fideicomiso de Administración Garantía en el que el Banco Lafise fue fiduciario, se generó una demanda en contra del Banco,

solicitándose la devolución de las comisiones pagadas al fideicomiso y solicitando la devolución de las sumas pagadas en concepto de abono a deuda a las Instituciones que realizaron el desembolso del préstamo (otros Bancos). El 7 de diciembre de 2011, el Juzgado dictó sentencia condenando a los bancos en proporciones a ser determinadas en fase de ejecución.

Con fecha 30 de mayo de 2014 en segunda instancia se resolvió contra los Bancos una demanda para el pago de daños y perjuicios, no determinándose aún el monto correspondiente a cada uno. La Administración del Banco no estuvo de acuerdo con dicha sentencia y con fecha 28 de agosto de 2015 se admitió recurso de Casación. Al 31 de diciembre de 2016 y a la fecha de emisión de estos estados financieros el caso se mantiene en estas mismas instancias. Según los Abogados que manejan el caso, señalan que a pesar de las primeras sentencias en contra, consideran que en esta instancia es muy remota la posibilidad de perder el juicio.

Al 31 de diciembre de 2018 y 2017 y a la fecha de emisión de estos estados financieros adicional al caso mencionado en el párrafo anterior, el Banco tiene en proceso casos legales surgidos en el curso ordinario de los negocios. La administración considera, basada en la opinión de sus asesores legales, que la resolución de estos casos no tendrá efectos importantes en la situación financiera del Banco o los resultados de operaciones futuras.

Contratos de Fideicomisos

Al 31 de diciembre de 2018 y de 2017, el Banco mantenía en administración contratos fiduciarios por cuenta y riesgo de clientes por L28,581,750,165 y L13,279,053,794, respectivamente. A esas fechas el Banco registró ingresos por comisiones derivadas de dichos contratos por L47,169,786 y L13,684,445, respectivamente.

Precios de Transferencia

Mediante Decreto No. 232-2011 del 10 de diciembre de 2011, el Gobierno de Honduras, emitió la Ley de Regulación de Precios de Transferencias, cuyo objetivo es regular las operaciones comerciales y financieras que se realizan entre partes relacionadas o vinculadas de acuerdo con el principio de libre o plena competencia, el ámbito de aplicación alcanza cualquier operación que se realice entre personas naturales o jurídicas domiciliadas o residentes, relacionadas o vinculadas con personas naturales o jurídicas no residentes o no domiciliadas y aquellas amparadas bajo regímenes especiales que gocen de beneficios fiscales.

La información para el ejercicio terminado el 31 de diciembre de 2016 se presentó el 25 de abril de 2017 y la del periodo terminado el 31 de diciembre de 2017 debe ser presentada el 30 de abril de 2018, sin embargo, a la fecha el Banco no ha presentado el informe correspondiente a 31 de diciembre de 2017. El Banco no espera que existan posibles impactos sobre estos estados financieros y su operación de los periodos terminados el 31 de diciembre de 2018 y 2017, por considerar que todas sus transacciones con partes relacionadas y vinculadas han sido realizadas a precios de mercado, no obstante, cualquier interpretación diferente puede darse en el futuro como resultados de revisiones por parte del Servicios y Administración de Rentas (SAR).

32. ACTIVOS Y PASIVOS CONTINGENTES

En el curso normal de las operaciones del Banco existen compromisos y pasivos contingentes, derivados de garantías, cartas de crédito, etc., los cuales están reflejados en los estados financieros adjuntos. El Banco no anticipa pérdidas como resultado del desenvolvimiento de estas transacciones. Al 31 de diciembre, estos activos y pasivos contingentes, se detallan a continuación:

	2018	2017
Garantías y aceptaciones bancarias	L 398,093,218	L 468,105,337
Cartas de crédito y créditos documentados	227,271,406	200,487,960
Márgenes por utilizar en tarjetas de crédito	700,038,078	699,859,754
Márgenes por utilizar en líneas de crédito	2,256,872,004	2,647,715,222
Derechos por Títulos Valores Vencidos con Pactos de Recompra	645,000,000	
Activos contingentes	L 4,227,274,706	L 4,016,168,274
Pasivos contingentes	L 4,227,274,706	L 4,016,168,274

33. EVENTOS SUBSECUENTES

Durante el mes de enero de 2019, para dar cumplimiento en lo establecido en la Resolución GES144/19-02-2018; Lineamientos a ser observados por las instituciones del sistema financiero en la elaboración del plan de constitución del pasivo laboral, el Banco registró los aportes correspondientes a la reserva de la cobertura Legal y beneficio laboral del Régimen de Aportaciones Privadas (RAP) y Ficohsa Pensiones los cuales ascendían a un monto de L12,458,803, cubriendo parte de la insuficiencia con estos aportes, el resto de la insuficiencia fue cubierta mediante la aplicación de eficiencias de empleados por un valor de L8,529,167.

Durante el mes enero de 2019, para dar cumplimiento a la Resolución GES No. 919/19-10-2018 Normas para la evaluación y clasificación de la cartera crediticia, el banco registró L15,650,000; cubriendo parte de la insuficiencia de la reserva reportada al cierre de diciembre de 2018, el Banco tiene planeado cubrir el resto de la insuficiencia en el mes de mayo de 2019 con las utilidades retenidas del periodo.

34. FECHA DE APROBACIÓN DE LOS ESTADOS FINANCIEROS

Los estados financieros al 31 de diciembre de 2018, fueron aprobados por la Administración el 1 de abril del 2019

INDICADORES FINANCIEROS IV TRIMESTRE

	2018	2017
1 - Morosidad	1.24%	1.81%
2 - Índice de Adecuación de Capital (IAC)	11.53%	11.47%
3 - Índice de Créditos con Partes Relacionadas	2.77%	0.85%
4 - Calce de Plazos		
Hasta 30 días combinado	-0.58	-0.49
31 a 90 días combinado	-0.35	-0.52
0 a 90 días combinado	-0.93	-1.00
5 - Posición Moneda Extranjera	8.59%	-5.39%
6 - Índices de Rentabilidad		
- Rendimiento Sobre el Patrimonio	1.35%	5.42%
- Rendimiento Sobre Activos Reales Promedio	0.08%	0.28%
Suficiencia /Insuficiencia de Reserva	L -29,019,553	L -16,644,322



**¡A TIEMPO
CON TUS IMPUESTOS!**

Realiza tu pago de impuestos sobre renta antes del
30 DE ABRIL

HORARIO ESPECIAL DE ATENCIÓN

ZONA CENTRO SUR

- AGENCIA**
- TORRE LAFISE
 - CITY MALL TEGUCIGALPA
 - CASCADAS MALL
 - PLAZA MIRAFLORES
 - AUTOBANCO BLVD. SUYAPA

- HORARIOS**
- DE 9:00 AM A 8:00 PM
 - DE 10:00 AM A 10:00 PM
 - DE 10:00 AM A 10:00 PM
 - DE 10:00 AM A 10:00 PM
 - DE 10:00 AM A 8:00 PM

ZONA NORTE/LITORAL ATLÁNTICO

- AGENCIA**
- CITY MALL SPS
 - ALTARA
 - AUTOBANCO CIRCUNVALACIÓN
 - EL PROGRESO
 - AUTOBANCO PUERTO CORTÉS
 - LA CEIBA

- HORARIOS**
- DE 10:00 AM A 9:00 PM
 - DE 10:00 AM A 9:00 PM
 - DE 10:00 AM A 8:00 PM
 - DE 9:00 AM A 6:00 PM
 - DE 9:00 AM A 6:00 PM
 - DE 9:00 AM A 7:00 PM

TAMBIÉN PUEDES REALIZAR TUS PAGOS EN LÍNEA A TRAVÉS DE NUESTRA SUCURSAL ELECTRÓNICA **BANCANET** WWW.BANCANET.HN



BANCO LAFISE, S.A

ESTADO DE SITUACION FINANCIERA

Al 31 de Marzo 2019

(Cifras en Lempiras)



ACTIVOS	
DISPONIBLE	2,753,556,640
INVERSIONES FINANCIERAS	1,066,377,362
Entidades Oficiales	845,707,949
Disponibilidad Inmediata	-
Acciones y Participaciones	8,100,000
Instrumentos Financieros Derivados	-
Otras Inversiones	194,001,096
Rendimientos Financieros por Cobrar	18,568,317
Estimación por Deterioro Acumulado (-)	-
PRESTAMOS E INTERESES	10,869,341,482
Vigentes	10,606,980,994
Atrasados	60,932,020
Vencidos	721,500
Refinanciados	211,136,708
En Ejecución Judicial	78,183,585
Rendimientos Financieros por Cobrar	84,297,299
Subsidios sobre préstamos	-
Estimación por Deterioro Acumulado (-)	-172,910,624
CUENTAS POR COBRAR	166,324,048
ACTIVOS MANTENIDOS PARA LA VENTA, GRUPO DE ACTIVOS PARA SU DISPOSICIÓN Y OPERACIONES DISCONTINUADAS	106,706,550
INVERSIONES EN ACCIONES Y PARTICIPACIONES	-
PROPIEDADES DE INVERSIÓN	-
PROPIEDADES, MOBILIARIO Y EQUIPO	311,124,001
Activos Físicos	594,772,837
Depreciación Acumulada	-283,648,836
Estimación por Deterioro Acumulado de Propiedades, Planta y Equipo (-)	0
OTROS ACTIVOS	81,101,070
TOTAL ACTIVOS	15,354,531,153
ACTIVOS CONTINGENTES	3,078,671,401
BALANCE	18,433,202,554

PASIVOS	
DEPÓSITOS	10,705,614,932
Cuenta de Cheques	1,360,742,334
De Ahorro	3,086,986,214
A Plazo	6,215,338,469
Otros Depósitos	18,567,454
Costo Financiero por Pagar	23,980,461
OBLIGACIONES BANCARIAS	2,888,913,461
Préstamos Sectoriales	2,079,171,474
Créditos y Obligaciones Bancarias	789,647,525
Instrumentos Financieros Derivados	-
Obligaciones por Activos Arrendados	-
Costo Financiero por Pagar	20,094,462
CUENTAS POR PAGAR	115,165,848
OBLIGACIONES SUBORDINADAS A TÉRMINO	399,280,033
PROVISIONES	76,301,625
OTROS PASIVOS	204,308,668
TOTAL PASIVOS	14,389,584,567
PATRIMONIO NETO	
CAPITAL PRIMARIO	844,172,800
CAPITAL COMPLEMENTARIO	18,701,736
Reservas	11,582,488
Resultados Acumulados	6,524,648
Resultados Ejercicio	594,600
Otros	-
PATRIMONIO RESTRINGIDO	102,072,050
TOTAL PATRIMONIO	964,946,586
TOTAL PASIVOS Y PATRIMONIO	15,354,531,153
PASIVOS CONTINGENTES	3,078,671,401
BALANCE	18,433,202,554

BANCO LAFISE, S.A	
ESTADO DE RESULTADO CONDENSADO	
Al 31 de Marzo 2019	
(Cifras en Lempiras)	
PRODUCTOS FINANCIEROS	406,271,386
Intereses	317,017,002
Comisiones	53,126,599
Ganancias por Cambios de el Valor Razonable de Activos y Pasivos Financieros	-
Ganancias por Ventas de Activos y Pasivos Financieros	-
Otros Ingresos	36,127,785
GASTOS FINANCIEROS	248,097,345
Intereses	189,907,236
Comisiones	27,893,103
Pérdidas por Cambios en el Valor Razonable de Activos y Pasivos Financieros	-
Pérdidas por Venta de Activos y Pasivos Financieros	-
Otros Gastos	30,297,006
UTILIDAD FINANCIERA	158,174,041
PRODUCTOS POR SERVICIOS	45,442,864
Ganancias por Cambios en el Valor Razonable de Activos y Pasivos	-
Ganancias por venta de Activos y Pasivos	27,556,297
Arrendamientos Operativos	17,886,567
Servicios Diversos	-
GASTOS OPERACIONALES	190,272,638
Gastos de Administración	134,378,323
Pérdida por Cambios en el Valor Razonable de Activos y Pasivos	-
Pérdida en venta de Activos y Pasivos	-
Deterioro de Activos Financieros	347,834
Depreciaciones y Amortizaciones	25,978,971
Provisiones	10,934,620
Gastos Diversos	46,568
Utilidad de Operación	18,586,322
INGRESOS Y GASTOS NO OPERACIONALES	13,344,267
Utilidad antes del Impuesto sobre Renta	1,010,524
Impuesto sobre Renta	14,354,791
UTILIDAD NETA	7,830,143
UTILIDAD NETA	6,524,648

INDICADORES FINANCIEROS TRIMESTRE		
	2019	2018
1 - Morosidad	1.33%	1.74%
2 - Índice de Adecuación de Capital (IAC)	11.62%	11.09%
3 - Índice de Créditos con Partes Relacionadas	3.24%	3.07%
4 - Calce de Plazos		
Hasta 30 días combinado	-0.55	-0.66
31 a 90 días combinado	-0.52	-0.59
0 a 90 días combinado	-1.06	-1.25
5 - Posición Moneda Extranjera	9.41%	0.60%
6 - Índices de Rentabilidad		
- Rendimiento Sobre el Patrimonio	3.05%	4.89%
- Rendimiento Sobre Activos Reales Promedio	0.17%	0.25%
Suficiencia /Insuficiencia de Reserva	L. -25,389,548	L. -23,809,217

LIZZETH VILLATORO
Gerente General

CARLOS GUTIERREZ
Auditor Interno

WILMER OCHOA
Contador General



[/bancolafisehn](https://www.facebook.com/bancolafisehn)

[@lafisehonduras](https://www.instagram.com/lafisehonduras)

www.lafise.com

CallCenter: 800-2220-4000



BANCO LAFISE HONDURAS, S. A.
Estado de Flujo de Efectivo
Al 31 de Marzo de 2019
(Cifras en Lempiras)

FLUJO DE EFECTIVO DE LAS ACTIVIDADES DE OPERACIÓN

Intereses (neto)	44,400,656
Comisiones (neto)	9,052,643
Servicios (neto)	5,971,846
Pago por gastos de administración	-55,358,180
Ganancia o pérdida por negociación de títulos-valores (neto)	-
Ganancia o pérdida por tenencia o explotación de bienes recibidos en pago (neto)	-
Inversiones (neto)	-141,256,256
Préstamos descuentos y negociaciones (neto)	-329,165,045
Depósitos (neto)	179,450,319
Venta de bienes recibidos en pago	29,593,076
Otros ingresos y egresos (neto)	40,883,766

Flujo de Efectivo Neto de Actividades de Operación **-216,427,175**

FLUJO DE EFECTIVO DE LAS ACTIVIDADES DE INVERSIÓN

Inversiones permanentes en acciones (neto)	
Dividendos recibidos	
Bienes muebles e inmuebles (neto)	259,078
Otras entradas y salidas de inversión (neto)	

Flujo neto de efectivo procedente de actividades de inversión **259,078**

FLUJO DE EFECTIVO DE LAS ACTIVIDADES DE FINANCIACIÓN

Obligaciones financieras (neto)	95,301,483
Valores, Títulos y Obligaciones en Circulación (neto)	
Capital contable	
Otras entradas y salidas de financiación (neto)	



Flujo neto de efectivo procedente de actividades de financiación **L. 95,301,483**

Total Actividades Flujo de Efectivo **L. -120,866,614**

Incremento (disminución) neto de efectivo y equivalentes al efectivo	
Efectivo (disponibilidades) y equivalentes al efectivo al principio del período	2,874,423,254
Efectivo (disponibilidades) y equivalentes al efectivo al final del período	2,753,556,640



CRECE
NOSOTROS TE APOYAMOS

LLÁMANOS: 2237-4000 / 2552-2860
 INGRESA A: www.lafise.com
 VISÍTANOS: En todas nuestras agencias a nivel nacional
 SÍGUENOS:  

Por eso en **Banco Lafise** ponemos a tu disposición todos nuestros productos y servicios de **BANCA DE EMPRESAS** para que emprendas tu **nuevo proyecto.**

INFORME DE LOS AUDITORES INDEPENDIENTES

A la Junta Directiva, a los accionistas de Lafise Valores de Honduras Casa de Bolsa, S.A. Y la Comisión Nacional de Bancos y Seguros de Honduras

Opinión

Hemos auditado los estados financieros de Lafise Valores de Honduras, Casa de Bolsa, S.A., (la "Compañía"), los cuales comprenden los estados de situación financiera al 31 de diciembre de 2018 y 2017, y los estados de resultados, de inversión de los accionistas y de flujos de efectivo por los años terminados en esas fechas, así como el resumen de políticas contables significativas.

En nuestra opinión, los estados financieros que se acompañan presentan razonablemente, en todos los aspectos importantes, la posición financiera de Lafise Valores de Honduras, Casa de Bolsa, S.A., al 31 de diciembre de 2018 y 2017, su desempeño financiero y sus flujos de efectivo para los años que terminaron en esas fechas, de conformidad con las normas, procedimientos, prácticas y disposiciones contables emitidas por la Comisión Nacional de Bancos y Seguros de Honduras ("CNBS") descritas en la nota 2 a los estados financieros.

Base para la Opinión

Hemos llevado a cabo nuestras auditorías de acuerdo con las Normas Internacionales de Auditoría (NIA). Nuestras responsabilidades de acuerdo con dichas normas se describen más adelante en nuestro informe en la sección de Responsabilidades del Auditor en relación con la auditoría de los estados financieros. Somos independientes de la Compañía de acuerdo con el Código de Ética para Profesionales de la Contabilidad (Código IESBA, por sus siglas en inglés) del Consejo de Normas Internacionales de Ética para Contadores y hemos cumplido nuestras otras responsabilidades de conformidad con esos requerimientos. Consideramos que la evidencia de auditoría que hemos obtenido es suficiente y adecuada para proporcionar una base para nuestra opinión.

Énfasis en Asuntos

Sin calificar nuestra opinión de auditoría, la Compañía prepara sus estados financieros con base contable en las normas, procedimientos, prácticas y disposiciones contables emitidas por la Comisión Nacional de Bancos y Seguros de Honduras, descritas en la Nota 2 a los estados financieros, para su presentación a la Comisión, las cuales difieren, en ciertos aspectos, de las Normas Internacionales de Información Financiera, las principales diferencias identificadas por la administración son reveladas en la Nota 12. Por lo tanto, los estados financieros que se acompañan no tienen como propósito presentar la situación financiera, el desempeño financiero y los flujos de efectivo de la Compañía de conformidad con las Normas Internacionales de Información Financiera y prácticas generalmente aceptadas en países y jurisdicciones diferentes a los de la República de Honduras. Responsabilidades de la Administración y de los Responsables de Gobierno de la compañía en Relación con los Estados Financieros

La Administración es responsable por la preparación y presentación razonable de los estados financieros de conformidad con las normas, procedimientos, prácticas y disposiciones contables emitidas por la Comisión Nacional de Bancos y Seguros de Honduras, descritas en la Nota 2 de los estados financieros y por aquel control interno que la Administración determine como necesario para permitir la preparación de estados financieros libres de errores materiales, tanto por fraude como por error.

En la preparación de los estados financieros, la Administración es responsable de evaluar la capacidad de la Compañía para continuar como negocio en marcha, revelando, si le fuese aplicable, los asuntos relacionados con el principio de negocio en marcha y utilizando dicho principio contable, a menos que la Administración tenga la intención de liquidar la Compañía o de cesar sus operaciones, o bien no tenga otra alternativa realista que hacerlo así.

Los encargados del gobierno de la Compañía son responsables de la supervisión del proceso de generación de información financiera de la Compañía.

Responsabilidades del Auditor en Relación con la Auditoría de los Estados Financieros

Nuestros objetivos son obtener una seguridad razonable de que los estados financieros en su conjunto están libres de errores materiales, ya sea debido a fraude o a error, y emitir un informe de auditoría que contenga nuestra opinión. La seguridad razonable es un alto grado de seguridad, pero no garantiza que una auditoría realizada de conformidad con las Normas Internacionales de Auditoría detectará siempre un error material cuando exista. Los errores pueden deberse a fraude o error y se consideran materiales si, individualmente o de forma agregada, puede preverse razonablemente que influyen en las decisiones económicas de los usuarios, tomadas con base en los estados financieros.

Como parte de una auditoría de conformidad con las Normas Internacionales de Auditoría, aplicamos nuestro juicio profesional y mantenemos una actitud de escepticismo profesional durante toda la auditoría. También:

- Identificamos y valoramos los riesgos de error material en los estados financieros, debido a fraude o error no relacionado con fraude; diseñamos y aplicamos procedimientos de auditoría para responder a

dichos riesgos y obtenemos evidencia de auditoría suficiente y adecuada para proporcionar una base para nuestra opinión. El riesgo de no detectar un error material debido a fraude es más elevado que en el caso de un error material debido a error no relacionado con fraude, ya que el fraude puede implicar colusión, falsificación, omisiones deliberadas, manifestaciones intencionalmente erróneas o una elusión del control interno.

- Obtuvimos conocimiento del control interno relevante para la auditoría, con el fin de diseñar procedimientos de auditoría que sean adecuados en función de las circunstancias y no con la finalidad de expresar una opinión sobre la eficacia del control interno de la Compañía.

- Evaluamos lo adecuado de las políticas contables aplicadas y la razonabilidad de las estimaciones contables y las revelaciones relativas hechas por la Administración.

- Concluimos sobre lo apropiado de la utilización del principio de negocio en marcha por parte de la administración de la Compañía, basándonos en la evidencia de auditoría obtenida, concluimos sobre si existe o no una incertidumbre material relacionada con eventos o condiciones que puedan generar dudas significativas sobre la capacidad de la Compañía para continuar como negocio en marcha. Si concluimos que existe una incertidumbre material, nos es requerido llamar la atención en nuestro informe de auditoría a las revelaciones correspondientes en los estados financieros o, si dichas revelaciones no son adecuadas, que modifiquemos nuestra opinión de auditoría. Nuestras conclusiones se basan en la evidencia de auditoría obtenida hasta la fecha de nuestro informe de auditoría. Sin embargo, eventos o condiciones futuros podrían causar que la Compañía cese de operar como negocio en marcha.

- Evaluamos la presentación general, la estructura y el contenido de los estados financieros, incluyendo las revelaciones, y si los estados financieros representan las transacciones y eventos subyacentes de forma que logren su presentación fiel.

Nos comunicamos con los encargados de gobierno de la Compañía en relación con otros asuntos, el alcance planeado, la oportunidad de la auditoría y los hallazgos de auditoría significativos, así como cualquier deficiencia significativa en el control interno que identificamos en el transcurso de la auditoría.

1 de abril de 2019
Honduras, C.A.

LAFISE VALORES DE HONDURAS CASA DE BOLSA, S.A.

(Lafise Valores), Entidad poseída en un 95% por el Grupo Financiero Lafise, S.A.

ESTADOS DE SITUACIÓN FINANCIERA
31 DE DICIEMBRE DE 2018 Y 2017

(Expresados en Lempiras)

	Notas	2018	2017
ACTIVO			
Efectivo y equivalentes de efectivo	2b, 3	L 240,264	L 384,171
Inversiones en valores	2c, 4	3,250,000	3,000,000
Cuentas por cobrar	2d, 5	15,468	14,344
Total Activo		L 3,505,732	L 3,398,515
PASIVO			
Cuentas por Pagar	6	L 167,580	L 157,281
Total Pasivo		L 167,580	L 157,281
INVERSIÓN DE LOS ACCIONISTAS:			
Capital social - acciones comunes	8	L 4,856,000	L 4,856,000
(Pérdidas) acumuladas	8	(1,517,848)	(1,614,766)
Total Pasivo e Inversiones de Accionistas		L 3,338,152	L 3,241,234
TOTAL		L 3,505,732	L 3,398,515

Las notas adjuntas son parte integral de estos estados financieros.

LAFISE VALORES DE HONDURAS CASA DE BOLSA, S.A.

ESTADOS DE RESULTADOS
AÑOS TERMINADOS AL 31 DE DICIEMBRE DE 2018 Y 2017

(Expresados en Lempiras)

	Notas	2018	2017
GASTOS OPERATIVOS:			
Servicios prestados por terceros	9	L (3,270)	L (86,875)
Impuestos municipales	2g, 9	(6,733)	(3,228)
Suscripciones y cotizaciones	9	(145,900)	(129,600)
Pérdida operativa		L (155,903)	L (219,703)
OTROS INGRESOS (GASTOS)			
Ingresos financieros	2f	L 252,821	L 214,604
Otros gastos			(184,944)
Utilidad (pérdida) Neta		L 96,918	L (190,043)

Las notas adjuntas son parte integral de estos estados financieros.

LAFISE VALORES DE HONDURAS CASA DE BOLSA, S.A.

ESTADOS DE CAMBIOS EN LA INVERSIÓN DE LOS ACCIONISTAS
AÑOS TERMINADOS AL 31 DE DICIEMBRE DE 2018 Y 2017

(Expresados en Lempiras)

	Notas	Capital Social	Utilidades Acumuladas	Total
SALDOS AL 31 DE DICIEMBRE DE 2016	8	L 4,856,000	L (1,424,723)	L (3,431,277)
Pérdida neta del año			(190,043)	(190,043)
SALDOS AL 31 DE DICIEMBRE DE 2017	8	L 4,856,000	L (1,614,766)	L 3,241,234
Pérdida neta del año			96,918	96,918
SALDOS AL 31 DE DICIEMBRE DE 2018	8	L 4,856,000	L (1,517,848)	L 3,338,152

Las notas adjuntas son parte integral de los estados financieros.

LAFISE VALORES DE HONDURAS CASA DE BOLSA, S.A.

ESTADOS DE FLUJOS DE EFECTIVO
AÑOS TERMINADOS AL 31 DE DICIEMBRE DE 2018 Y 2017

(Expresados en Lempiras)

	Notas	2018	2017
FLUJO DE EFECTIVO DE LAS ACTIVIDADES DE OPERACIÓN:			
Utilidad (Pérdida) neta del año		L 96,918	L (190,043)
Cuentas por cobrar		(1,125)	(14,344)
Cuentas por pagar		10,300	
Efectivo neto provisto (usado) por las actividades de operación		L 106,093	L (204,387)
FLUJO DE EFECTIVO DE LAS ACTIVIDADES DE INVERSIÓN:			
Inversiones		L (250,000)	L (3,000,000)
Efectivo neto (usado) por las actividades de inversión		L (250,000)	L (3,000,000)
Disminución neta en el efectivo y equivalentes		L (143,906)	L (3,204,387)
Efectivo y equivalentes de efectivo al inicio del año		L 384,171	L 3,588,558
Efectivo y equivalentes de efectivo al final del año	2b, 3	L 240,264	L 384,171

Las notas adjuntas son parte integral de estos estados financieros.

1. NATURALEZA DEL NEGOCIO

Lafise Valores de Honduras Casa de Bolsa, S.A., (la Compañía) se constituyó mediante instrumento público No.227 del 28 de octubre de 1993, en la ciudad de Tegucigalpa, Honduras, como una sociedad anónima de capital fijo, con un capital de L350,000 dividido en acciones comunes nominativas de L100 cada una. El capital social no podrá ser menor a L25,000. Mediante instrumento público No.127 del 28 de septiembre de 2000, el capital social de la sociedad se aumentó a L4,856,000. Al 31 de diciembre de 2018 y 2017, el capital suscrito y pagado es de L4,856,000.

Con escritura pública No.1195 del 16 de diciembre de 2002, la Compañía cambió su denominación social a Lafise Valores de Honduras, Casa de Bolsa, S.A.

La finalidad principal de la Compañía es la intermediación bursátil autorizada por la legislación de Honduras, así como la compra y venta de títulos valores y de bienes de cualquier clase, de conformidad a lo dispuesto en el artículo 27 del Reglamento de la Bolsa Centroamericana de Valores, S.A., además podrá establecer sucursales dentro de la República de Honduras y en el extranjero.

2. BASES DE PRESENTACIÓN Y PRINCIPALES POLÍTICAS CONTABLES SIGNIFICATIVAS

Base de presentación - En requerimiento de la Comisión, los estados financieros de las Compañía son preparados utilizando las normas, procedimientos, prácticas y disposiciones contables emitidas por la Comisión Nacional de Bancos y Seguros de Honduras. Las diferencias entre las normas de la Comisión y las Normas Internacionales de Información Financiera (NIIF) deben divulgarse en una nota a los estados financieros, véase nota 12.

Políticas Contables Significativas - Las políticas contables utilizadas en la preparación de los estados financieros de la Compañía se resumen como sigue:

a. Moneda y transacciones en moneda extranjera - Los registros contables se mantienen en Lempiras (L), moneda funcional de la Compañía y de curso legal en la República de Honduras. En Honduras todas las operaciones de compra y venta de divisas deben ser realizadas a través de los bancos nacionales y casas de cambio autorizadas a base de subasta, existiendo para estos propósitos las siguientes tasas de cambio de compra y de venta a la fecha de emisión de los estados financieros y al 31 de diciembre de 2018 y 2017:

FECHA	Tipo de cambio de compra (Lempiras por US\$1)	Tipo de cambio de venta (Lempiras por US\$1)
30 de marzo de 2019	24.4272	24.5082
31 de diciembre de 2018	24.3388	24.5092
31 de diciembre de 2017	23.5679	23.7530

Por tanto, las transacciones denominadas en moneda legal de Honduras se registran a las tasas de cambio vigentes a la fecha de transacción, y las diferencias cambiarias originadas de activos y obligaciones denominadas en esa moneda, así como por el ajuste de los saldos a la fecha de cierre, son registradas como parte de los resultados de la compañía.

b. Efectivo y equivalentes de efectivo La Compañía considera los depósitos a plazo colocados en instituciones financieras con vencimientos originales de tres meses o menos como equivalentes de efectivo.

c. Inversiones en valores - Los depósitos a plazo colocados en instituciones financieras con vencimiento de más de 3 meses son consideradas como inversiones temporales y son registradas al costo amortizado.

d. Cuentas por cobrar - Las cuentas por cobrar se presentan al valor nominal pendiente de cobro, menos una estimación para cuentas de cobro dudoso, la cual se determina con base a las posibilidades de cobro.

e. Uso de estimaciones Al preparar los estados financieros con base en las normas contables emitidas por la Comisión, la Administración efectúa estimados y premisas que afectan los montos informados de activos y pasivos, así como los ingresos y gastos mostrados en los estados financieros. Los resultados reales pudieran diferir de tales estimados. Los estimados hechos por la Administración incluyen, la vida útil de mobiliario y equipo y provisiones por concepto de Honorarios, entre otros.

f. Ingresos - Los ingresos por comisiones y otros servicios varios provenientes de la intermediación bursátil son reconocidos sobre la base de acumulación cuando los servicios son provistos a los clientes.

g. Impuesto sobre la Renta - El impuesto sobre la renta se calcula sobre la base imponible de la Compañía, de acuerdo con las disposiciones tributarias y legales. Los créditos fiscales han sido reconocidos como una reducción al impuesto causado. El gasto por el impuesto sobre las ganancias es el importe total que, por este concepto, se incluye al determinar la ganancia neta del período. El impuesto corriente es la cantidad a pagar por el impuesto sobre la ganancia fiscal del período.

h. Transacciones con partes relacionadas La Compañía considera como relacionadas a aquellas personas naturales o jurídicas, o grupo de ellas, que guarden relación con la Compañía y que además mantengan entre sí relaciones directas o indirectas por propiedad, por gestión ejecutiva, por parentesco con los socios y administradores de la Compañía dentro del segundo grado de consanguinidad y primero de afinidad, o que estén en situación de ejercer o ejerzan control o influencia significativa.

i. Instrumentos financieros - Los instrumentos financieros son registrados inicialmente al costo y consisten de efectivo y cuentas por cobrar. Al 31 de diciembre de 2018 y 2017, el valor registrado de los instrumentos financieros de corto plazo se aproxima a su valor justo debido a su naturaleza circulante. La Compañía no ha suscrito contrato alguno que involucre instrumentos financieros derivados, tales como futuros, opciones y permutas financieras ("swaps").

3. EFECTIVO Y EQUIVALENTES DE EFECTIVO

El efectivo al 31 de diciembre se detalla a continuación:

	2018	2017
Depósitos en bancos nacionales	L 240,264	L 384,171
Total	<u>L 240,264</u>	<u>L 384,171</u>

Los depósitos en moneda nacional devengan tasas del 9% en el año 2018 y 2017 respectivamente.

4. INVERSIONES EN VALORES

Al 31 de diciembre de 2018, las inversiones se detallan a continuación:

	2018	2017
Inversiones en Valores 1/	L 3,250,000	L 3,000,00
Total	<u>L 3,250,000</u>	<u>L 3,000,00</u>

1/ Al 31 de diciembre de 2018 y 2017, las inversiones devengan una tasa de interés del 9%, con vencimiento el 3 de abril de 2019 L2,500,000 y 4 de septiembre de 2019 L750,000

5. CUENTAS POR COBRAR

Las cuentas a cobrar al 31 de diciembre se detallan a continuación:

	2018	2017
Intereses	L 15,468	L 14,344
Total	<u>L 15,468</u>	<u>L 14,344</u>

6. CUENTAS POR PAGAR

Las cuentas por pagar al 31 de diciembre se detallan a continuación:

	2018	2017
Honorarios profesionales por pagar	L 157,280	L 157,281
Otras cuentas por pagar	10,300	
Total	<u>L 167,580</u>	<u>L 157,281</u>

7. IMPUESTO SOBRE LA RENTA

El impuesto sobre la renta al 31 de diciembre, fue calculado de la siguiente manera:

El aporte de solidaridad fue creado por el Gobierno de Honduras, mediante Decreto No. 51-2003, reformado Mediante Decreto No. 278-2013 de diciembre del 2013, el cual consiste en que las empresas con rentas mayores a L1,000,000, deben pagar un 5% calculado sobre la renta neta gravable, dicha aportación solidaria es considerada como no deducible de la renta bruta gravable para efectos del pago del Impuesto sobre la Renta.

Según Decreto No. 278-2013 de diciembre de 2013, Artículo No. 22-A, las personas naturales y jurídicas domiciliadas en Honduras pagarán el uno punto cinco por ciento (1.5%) sobre los ingresos brutos iguales o superiores a diez millones de Lempiras (L10,000,000) del período impositivo cuando la aplicación de las tarifas señaladas en el literal a) y b) del Artículo No. 22 de la Ley (tarifa del 25%), resultaren menores al uno punto cinco por ciento (1.5%) de los ingresos brutos declarados.

El Gobierno de la Republica mediante Decreto 31-2018 del 20 de abril 2018, reformó el artículo 22-A de la Ley de Impuesto Sobre la Renta, relacionado con el pago 1.5% de impuestos sobre ingresos, por el cual a partir del período fiscal 2018, quedarán exentos de pago de este impuesto todas las personas naturales o jurídicas que obtengan ingresos iguales o inferiores a trescientos millones de lempiras (L300,000,000) y a partir de este monto hasta seiscientos millones de lempiras (L600,000,000) pagarán el 0.75%, e ingresos mayores a L600,000,000 pagarán el 1%.

Para el período fiscal 2020 y posterior el monto exento de pago de este impuesto será de mil millones de lempiras (L1,000,000,000) y los ingresos superiores a mil millones de lempiras pagarán el 1%.

El impuesto al activo neto corresponde a impuesto creado por el Gobierno de Honduras, el cual se calcula el 1% sobre el exceso de L3,000,000 en el total de activos y es pagadero solo si este impuesto excede del impuesto sobre la renta calculado al 25%. Al 31 de diciembre de 2018 y 2017, el impuesto sobre la renta es mayor que el impuesto al activo neto.

La Administración de la Compañía considera que ha aplicado e interpretado adecuadamente las regulaciones fiscales.

Las declaraciones del impuesto sobre la renta, presentadas por la Compañía desde el 31 de diciembre de 2014 al 2018, no han sido revisadas por las autoridades fiscales. De acuerdo con el Artículo No.144 del Código Tributario, los derechos y

acciones de la Secretaría de Estado en el Despacho de Finanzas (SEFIN), la Administración Tributaria, la Administración Aduanera y del obligado tributario, se extinguen; cuando no los ejerciten dentro del plazo legalmente señalado y es efectiva cuando transcurra el plazo contenido en el Código; y, la responsabilidad y la acción del obligado tributario para solicitar la devolución o repetición por tributos y accesorios, así como las acciones y facultades del Estado para verificar, comprobar, fiscalizar, investigar, practicar diligencias y exámenes, determinar y exigir el pago de las obligaciones previstas en el Código, prescriben en forma definitiva por el transcurso de:

- Cuatro (4) años en el caso de obligaciones de importación, exportación o cualquier otra relativa a operaciones comprendidas dentro de los regímenes aduaneros;
- Cinco (5) años en el caso de obligaciones relativas a obligados tributarios inscritos en el Registro Tributario Nacional (RTN);
- Siete (7) años en los demás casos.

	2018	2017
Pérdida antes de impuesto sobre la renta	L 96,918	L (190,043)
Menos ingresos no gravables	252,821	214,604
Más gastos no deducibles		184,944
Pérdida o utilidad neta	<u>L 155,903</u>	<u>L (219,703)</u>

8. CAPITAL SOCIAL

El capital social al 31 de diciembre del 2018 es de L4,856,000, integrado por 48,560 acciones comunes y nominativas, con valor nominal de L100 cada una, las cuales al 31 de diciembre de 2018 Y 2017 se encuentran totalmente suscritas y pagadas respectivamente.

9. GASTOS DE OPERACIÓN

Los gastos de operación por el año terminado al 31 de diciembre, se detallan a continuación:

	2018	2017
Arrendamientos y servicios públicos	L 3,270	L 86,875
Impuestos Municipales	6,733	3,228
Suscripción y cotizaciones	145,900	129,600
Total	<u>L 155,903</u>	<u>L 219,703</u>

10. CONTINGENCIAS

Demandas

- Denuncia por la compra de títulos valores comerciales negociables ante la CNBS.

En fecha 2 de noviembre de 2012, el Sr. Jorge Miselem Ayala firmó contrato de cuenta de inversión y custodia de valores con la sociedad Lafise Valores de Panamá, S. A., y autorizó a Lafise Valores de Honduras, Casa de Bolsa, S. A. a realizar débitos de su cuenta de ahorros por concepto de traslados entre cuentas para ser transferidos a la cuenta de la sociedad Lafise Valores Panamá, S. A., en fecha 14 de diciembre de 2012, para la inversión en el proyecto R.G. Hotels INC., mismo que le generó ganancias del 2013 al 2015.

En mayo de 2016 el Sr. Miselem presentó denuncia ante la CNBS, el día 21 de junio de 2018, como resultado del dictamen técnico y legal se declaró sin lugar la denuncia interpuesta, en virtud de que el reclamo debe ser interpuesto en Panamá. En julio de 2018, el Sr. Miselem presentó recurso de reposición ante la resolución. Se contestó recurso de reposición el día 24 de agosto de 2018, recurso de reposición fue declarado sin lugar, con el cual queda agotada la vía administrativa el 17 de diciembre de 2018. Cuantía de US\$ 600,000.00

- Denuncia por el delito de estafa y delitos financieros ante el Ministerio Público (MP en adelante).

En mayo de 2016 el Sr. Jorge Miselem presentó denuncia ante el MP, en fecha 8 de octubre de 2018, el ministerio público a través de la fiscalía de delitos comunes ordena el cierre definitivo de la denuncia, por no existir medios probatorios suficientes para promover acción penal por los supuesto delitos. La parte denunciante presentó impugnación, ante la fiscalía de delitos comunes, misma que en su resolución confirmó el cierre de la denuncia, por lo que el denunciante presentó

impugnación en febrero de 2019, ante el director de fiscales, la Compañía presentó una manifestación en la que se acompañó la resolución del recurso de reposición emitido por la CNBS, actualmente el caso está a la espera de la resolución de la dirección de la fiscalía y la probabilidad de perder el caso es remota.

3. Demanda ordinaria contenciosa administrativa en contra de la CNBS, para que se declaren no ser conforme a derecho unos actos administrativos de carácter particular manifestados en las resoluciones: 1) SV No. 208/07-02-2014 y 2) SV No. 1067/06-08-2014, y como consecuencia la nulidad de los mismos por infringir el ordenamiento jurídico, reconocimiento de una situación jurídica individualizada en el sentido que Lafise Valores de Honduras, Casa de Bolsa S.A., no ha incumplido disposiciones de la Ley de Mercado de Valores, en consecuencia, que se proceda a dejar sin valor y efecto la indebida injusta multa impuesta por la CNBS por un monto de L1,850,421, más los intereses devengados a la tasa vigente para operaciones de mercado abierto del Banco Central de Honduras desde el momento de su pago a la fecha de su devolución.

En junio de 2018, se celebró audiencia preliminar, en la cual se fijaron las pretensiones de las partes y se evacuaron las pruebas pertinentes; actualmente se está a la espera de que se emita el auto de conclusiones para que las partes formulen las alegaciones finales y quedar a la espera de la emisión de la sentencia definitiva. La posibilidad de perder el juicio es remota.

11. SALDOS Y TRANSACCIONES CON PARTES RELACIONADAS

Los balances generales incluyen saldos y transacciones con partes relacionadas y que detallamos a continuación:

	2018	2017
<u>Activos Banco Lafise (Honduras), S.A.:</u>		
Certificados de depósitos	L 3,250,000	L 3,000,000
Cuenta de cheques	240,264	226,890
<u>Ingresos Banco Lafise (Honduras), S.A.:</u>		
Intereses	L 252,821	L 214,603

12. DIFERENCIAS ENTRE LAS NORMAS CONTABLES EMITIDAS POR LA CNBS Y LAS NORMAS INTERNACIONALES DE INFORMACIÓN FINANCIERA (NIIF)

A continuación, se describen las principales diferencias entre las bases de contabilidad adoptadas por la Compañía y las Normas Internacionales de Información Financiera

Instrumentos financieros- La NIIF 9 requiere que todos los activos financieros reconocidos que se encuentren dentro del alcance de la NIC 39 Instrumentos Financieros: Reconocimiento y Medición se midan posteriormente al costo amortizado o al valor razonable. Específicamente, los instrumentos de deuda que se mantienen dentro de un modelo de negocios cuyo objetivo sea el de recuperar los flujos de efectivo contractuales, y que tengan flujos de efectivo contractuales que corresponden exclusivamente a pagos de principal e intereses sobre el principal pendiente por lo general se miden al costo amortizado al final de los periodos contables posteriores. También se miden a valor razonable con cambios en otro resultado integral las inversiones en instrumentos de deuda mantenidos en un modelo de negocios cuyo objetivo se cumpla al recuperar los flujos de efectivos contractuales y vender los activos financieros y que tengan términos contractuales del activo financiero que producen, en fechas específicas, flujos de efectivo que solo constituyen pagos del capital e intereses sobre el importe principal pendiente. Todas las otras inversiones en instrumentos de deuda y de patrimonio se miden a sus valores razonables al final de los periodos contables posteriores. Además, bajo la NIIF 9, las entidades pueden hacer una elección irrevocable para presentar los cambios posteriores en el valor razonable de una inversión en un instrumento de patrimonio (no mantenida para negociar) en otro resultado integral, solo con el ingreso por dividendos generalmente reconocido en ganancias o pérdidas.

De acuerdo a las normas de la Comisión las inversiones son contabilizadas en base a las NIIF, excepto las inversiones del BCH y los valores garantizados por el Gobierno de Honduras que únicamente se registran bajo el método del costo amortizado.

Adicionalmente las normas prudenciales requieren que cuando se adquiere un instrumento financiero y el precio de transacción sea diferente del valor razonable del instrumento, medido con técnicas de valoración con datos observables del mercado, la diferencia en el valor inicial sea diferida y amortizada en el tiempo en forma sistemática. Las NIIF permiten que dicha diferencia sea reconocida en los resultados del periodo.

Revelaciones - Las NIIF requieren un mayor nivel de revelación en las notas a los

estados financieros, especialmente en lo que corresponde a los estados financieros. Las revelaciones insuficientes limitan la capacidad de los inversionistas y otros usuarios de los estados financieros a interpretar de manera apropiada los estados financieros y, consiguientemente, a tomar decisiones adecuadamente informadas.

Provisiones - La NIC 37 menciona que se debe reconocer una provisión cuando, y sólo cuando, se dan las siguientes circunstancias:

- Una entidad tiene una obligación presente (ya sea legal o implícita) como resultado de un suceso pasado;
- Es probable (es decir, existe mayor posibilidad de que se presente que de lo contrario) que la entidad tenga que desprenderse de recursos que comporten beneficios económicos, para cancelar la obligación; y
- Puede hacerse una estimación fiable del importe de la obligación. En la Norma se destaca que sólo en casos extremadamente excepcionales no será posible la estimación de la cuantía de la deuda.

13. LIQUIDACIÓN VOLUNTARIA

Mediante Asamblea General Ordinaria y Extraordinaria de Accionistas celebrada en fecha 11 de julio de 2018 se aprobó por unanimidad de votos la determinación de desistir, por motivos de conveniencia Institucional, del proceso de liquidación

voluntaria iniciado por la Sociedad Lafise Valores de Honduras, Casa de Bolsa, Sociedad Anónima, acordando la reactivación y continuidad de las operaciones, así como la revocación del nombramiento de liquidador y el poder que le fue conferido, determinación que fue notificada a la Comisión Nacional de Bancos y Seguros (CNBS) en fecha 24 de julio de 2018.

Dicha decisión fue comunicada a la CNBS mediante Informe de Situación Actual al 30 de junio 2018 emitido en cumplimiento a lo dispuesto en el Oficio SPVUC-NO-121/2018, presentado por la Superintendencia de Valores y Pensiones, en el que se solicita la situación actual de la sociedad Lafise Valores de Honduras, Casa de Bolsa, S.A., especialmente en lo relacionado a la intención de la sociedad de liquidarse voluntariamente o de continuar operando como Casa de Bolsa inscrita en el Registro Público del Mercado de Valores, bajo el principio de negocio en marcha.

14. FECHA DE APROBACIÓN DE LOS ESTADOS FINANCIEROS

Los estados financieros al 31 de diciembre de 2018 y 2017, fueron aprobados para su emisión por la Junta Directiva de la Compañía el 1 de abril del 2019.

BANCO LAFISE

¡A TIEMPO CON TUS IMPUESTOS!

Realiza tu pago de impuestos sobre renta antes del

30 DE ABRIL

HORARIO ESPECIAL DE ATENCIÓN

ZONA CENTRO SUR

AGENCIA

- TORRE LAFISE
- CITY MALL TEGUCIGALPA
- CASCADAS MALL
- PLAZA MIRAFLORES
- AUTOBANCO BLVD. SUYAPA

HORARIOS

DE 9:00 AM A 8:00 PM
 DE 10:00 AM A 10:00 PM
 DE 10:00 AM A 10:00 PM
 DE 10:00 AM A 10:00 PM
 DE 10:00 AM A 8:00 PM

ZONA NORTE/LITORAL ATLÁNTICO

AGENCIA

- CITY MALL SPS
- ALTARA
- AUTOBANCO CIRCUNVALACIÓN
- EL PROGRESO
- AUTOBANCO PUERTO CORTÉS
- LA CEIBA

HORARIOS

DE 10:00 AM A 9:00 PM
 DE 10:00 AM A 9:00 PM
 DE 10:00 AM A 8:00 PM
 DE 9:00 AM A 6:00 PM
 DE 9:00 AM A 6:00 PM
 DE 9:00 AM A 7:00 PM

TAMBIÉN PUEDES REALIZAR TUS PAGOS EN LÍNEA A TRAVÉS DE NUESTRA SUCURSAL ELECTRÓNICA
WWW.BANCANET.HN

BANCANET ➔
 SUCURSAL EN LÍNEA

IYA!

CELEBRIDADES Y MUCHO MÁS

BRITNEY SPEARS DICE QUE TODO ESTÁ BIEN

La princesa del pop Britney Spears desmintió rumores de que haya sido hospitalizada contra su voluntad en una institución mental. “Hola chicos, reportándome con todos ustedes que se preocupan por mí, todo está bien”, dijo la cantante de 37 años en un breve vídeo publicado en su cuenta en Instagram, donde tiene 22 millones de seguidores.



El Roble Copaneco realizó una serenata para El Canal del Pueblo Hondureño en su 36 aniversario.



Muchos son los éxitos que ha tenido Canal 6 a lo largo de estos 36 años y esperamos continuar así, sirviendo al pueblo hondureño y estamos muy agradecidos por su preferencia”.

Carolina Banegas.
Fundadora de Canal 6.

Hemos cambiado la tecnología, no nos hemos quedado estancados, poniéndonos al día a la vanguardia de lo nuevo en esta era digital”.

Argelia Nodarse.
Gerente administrativa de Canal 6.

CBC CANAL 6

La ventana multicolor del sano entretenimiento en su 36 aniversario

El Canal del Pueblo Hondureño, tiró la casa por la ventana con la celebración de su 36 aniversario. Desde las nueve de la mañana un sinnúmero de felicitaciones, desfile de artistas y la llegada de deliciosos pasteles inició Canal 6 la transmisión maratónica en donde el personal periodístico y administrativo comenzaron la fiesta con la presentación en vivo del popular grupo musical Roble Copaneco, más tarde las agrupaciones La Herencia del Roble y Swing Latino.

Doña Carolina Banegas, una de las fundadoras de Canal 6 declaró a Diario EL PAÍS “que este 36 aniversario representa un triunfo y estamos muy agradecidos con nuestro Padre Celestial y rogamos para que nos den 36 años más si es posible. El canal se ha distinguido por ser un medio de comunicación abierto para el pueblo, tanto es así que cuando hay necesidades Canal 6 es uno de los primeros que dice presente”, detalló la matriar-



Doña Carolina Banegas junto a su hija Argelia Nodarse.

ca de la familia Nodarse.

Además, explicó que con mucho esfuerzo, amor y perseverancia su esposo Rafael H. Nodarse (QDDG) fue uno de los pioneros de las comunicaciones en Honduras y convirtió a Canal 6 en un medio a servicio de la sociedad y en ser el primer canal hondureño en transmitir por medio de satélite, que le permitía dar su no-

ticiario en vivo en directo y presentar eventos en tiempo real. También fue el primer canal hondureño en transmitir las 24 horas del día.

Por su parte Argelia Nodarse, gerente administrativa de Canal 6, expresó que “es un orgullo y nos sentimos bendecidos con Dios que este medio de comunicación arribe a los 36 aniversarios de este legado que



Parte del equipo de prensa de Canal 6 felices por celebrar un aniversario más.



El staff de Bienvenida la Mañana posó para el lente de Diario EL PAÍS en esta especial fiesta.

mi padre y mi madre nos han dado y han confiado en nosotros para seguir informando y sirviendo al pueblo hondureño. Agradecemos a todas las personas que han sido nuestros anunciantes de años, porque han creído en nosotros en las buenas y en las malas; y ahorita con el auge de nuevos canales, los clientes

nos prefieren por nuestra trayectoria”, resaltó.

Es importante destacar que hoy en día el legado de don Rafael H. Nodarse lo siguen sus hijos Rafael Tadeo, Joaquín y Argelia Nodarse, quienes siguen los pasos de su padre, para que Canal 6 continúe siendo el canal del pueblo hondureño.



CARTELERA CINEMATOGRAFICA

CINEMARK®

CITY MALL/TEGUCIGALPA

Entrada General L. 95.00 / Día de Descanso, L. 61.00 / Salas 3D L.140.00 / XD L. 126.00 / XD3D L. 161.00 / Premier L. 215.00 / Premier 3D L. 257

SALA 1	CAPTANA MARVEL (DOBLADA) (M-12)	12:15 PM		
SALA 1	SHAZAM (DOBLADA) (M-12)		3:25 PM	
SALA 1	AVENGERS: ENDGAME (DOBLADA) (TP)			10:00 PM
SALA 2	AVENGERS: ENDGAME (DOBLADA) (TP)	10:00 AM	1:55 PM	5:50 PM
SALA 2	LA MALDICION DE LA LLORONA (DOBLADA) (M-15)	12:05 PM	2:20 PM	
SALA 3	AVENGERS: ENDGAME (SUBSTITULADA) (TP)		4:25 PM	8:30 PM
SALA 4	AVENGERS: ENDGAME (DOBLADA) (TP)	11:40 AM	3:35 PM	7:30 PM
SALA XD	AVENGERS: ENDGAME (3D) (TP)	10:45 AM	2:40 PM	6:35 PM
SALA 6 PREMIER	AVENGERS: ENDGAME (SUBSTITULADA) (TP)		3:10 PM	11:00 PM
SALA 6 PREMIER	AVENGERS: ENDGAME (SUBSTITULADA) (3D) (TP)			7:45 PM
SALA 7 PREMIER	AVENGERS: ENDGAME (DOBLADA) (TP)		2:25 PM	
SALA 7 PREMIER	AVENGERS: ENDGAME (SUBSTITULADA) (TP)			8:20 PM
SALA 7 PREMIER	AVENGERS: ENDGAME (SUBSTITULADA) (3D) (TP)			10:15 PM

MULTIPLAZA/TEGUCIGALPA

Entrada General L. 95.00 / Día de Descanso, L. 61.00 / Salas 3D L.140.00 / XD L. 126.00 / XD3D L. 161.00

SALA X2	AVENGERS: ENDGAME (3D) (DOBLADA) (TP)	10:35 AM		
SALA X2	AVENGERS: ENDGAME (3D) (SUBSTITULADA) (TP)		3:30 PM	10:25 PM
SALA 2	DUMBO (DOBLADA) (TP)	11:00 AM		
SALA 2	SHAZAM (DOBLADA) (M-12)	1:45 PM		
SALA 2	LA MALDICION DE LA LLORONA (SUBSTITULADA) (M-15)	4:30 PM	7:15 PM	8:40 PM
SALA 3	AVENGERS: ENDGAME (SUBSTITULADA) (TP)		12:40 PM	8:30 PM
SALA 3	AVENGERS: ENDGAME (DOBLADA) (TP)			4:35 PM
SALA 4	SHAZAM (DOBLADA) (M-12)	10:25 AM		
SALA 4	AVENGERS: ENDGAME (3D) (DOBLADA) (TP)	1:30 PM		8:25 PM
SALA 4	AVENGERS: ENDGAME (3D) (SUBSTITULADA) (TP)		5:30 PM	
SALA 5	LA MALDICION DE LA LLORONA (SUBSTITULADA) (M-15)	10:35 AM		
SALA 5	AVENGERS: ENDGAME (DOBLADA) (TP)		1:00 PM	8:50 PM
SALA 5	AVENGERS: ENDGAME (SUBSTITULADA) (TP)			5:00 PM
SALA 6	AVENGERS: ENDGAME (SUBSTITULADA) (TP)	10:10 AM	2:00 PM	8:55 PM
SALA 6	AVENGERS: ENDGAME (DOBLADA) (TP)		6:00 PM	

CITY MALL/SAN PEDRO SULA

Adulto L. 95.00 / Día de Descanso, L. 61.00 / Salas 3D L.140.00 / XD L. 126.00 / XD3D L. 161.00 / Premier L. 215.00 / Premier 3D L. 257.00

SALA 1	AVENGERS: ENDGAME (3D) (SUBSTITULADA) CLASIFICACION: MAYORES DE 17 AÑOS CON ACOMPAÑADO			11:00 AM
SALA 1	AVENGERS: ENDGAME (3D) (DOBLADA) CLASIFICACION: MAYORES DE 17 AÑOS CON ACOMPAÑADO			1:00 PM
SALA 1	AVENGERS: ENDGAME (3D) (SUBSTITULADA) CLASIFICACION: MAYORES DE 17 AÑOS CON ACOMPAÑADO			3:00 PM
SALA 1	AVENGERS: ENDGAME (3D) (DOBLADA) CLASIFICACION: MAYORES DE 17 AÑOS CON ACOMPAÑADO			5:00 PM
SALA 1	AVENGERS: ENDGAME (3D) (SUBSTITULADA) CLASIFICACION: MAYORES DE 17 AÑOS CON ACOMPAÑADO			7:00 PM
SALA 1	AVENGERS: ENDGAME (3D) (DOBLADA) CLASIFICACION: MAYORES DE 17 AÑOS CON ACOMPAÑADO			9:00 PM
SALA 1	AVENGERS: ENDGAME (3D) (SUBSTITULADA) CLASIFICACION: MAYORES DE 17 AÑOS CON ACOMPAÑADO			11:00 PM
SALA 1	AVENGERS: ENDGAME (3D) (DOBLADA) CLASIFICACION: MAYORES DE 17 AÑOS CON ACOMPAÑADO			1:00 PM
SALA 1	AVENGERS: ENDGAME (3D) (SUBSTITULADA) CLASIFICACION: MAYORES DE 17 AÑOS CON ACOMPAÑADO			3:00 PM
SALA 1	AVENGERS: ENDGAME (3D) (DOBLADA) CLASIFICACION: MAYORES DE 17 AÑOS CON ACOMPAÑADO			5:00 PM
SALA 1	AVENGERS: ENDGAME (3D) (SUBSTITULADA) CLASIFICACION: MAYORES DE 17 AÑOS CON ACOMPAÑADO			7:00 PM
SALA 1	AVENGERS: ENDGAME (3D) (DOBLADA) CLASIFICACION: MAYORES DE 17 AÑOS CON ACOMPAÑADO			9:00 PM
SALA 1	AVENGERS: ENDGAME (3D) (SUBSTITULADA) CLASIFICACION: MAYORES DE 17 AÑOS CON ACOMPAÑADO			11:00 PM
SALA 1	AVENGERS: ENDGAME (3D) (DOBLADA) CLASIFICACION: MAYORES DE 17 AÑOS CON ACOMPAÑADO			1:00 PM
SALA 1	AVENGERS: ENDGAME (3D) (SUBSTITULADA) CLASIFICACION: MAYORES DE 17 AÑOS CON ACOMPAÑADO			3:00 PM
SALA 1	AVENGERS: ENDGAME (3D) (DOBLADA) CLASIFICACION: MAYORES DE 17 AÑOS CON ACOMPAÑADO			5:00 PM
SALA 1	AVENGERS: ENDGAME (3D) (SUBSTITULADA) CLASIFICACION: MAYORES DE 17 AÑOS CON ACOMPAÑADO			7:00 PM
SALA 1	AVENGERS: ENDGAME (3D) (DOBLADA) CLASIFICACION: MAYORES DE 17 AÑOS CON ACOMPAÑADO			9:00 PM
SALA 1	AVENGERS: ENDGAME (3D) (SUBSTITULADA) CLASIFICACION: MAYORES DE 17 AÑOS CON ACOMPAÑADO			11:00 PM

MALL GALERIAS/SAN PEDRO SULA

Adulto L. 95.00 / Día de Descanso, L. 61.00 / Salas 3D L.140.00 / XD2D L. 126.00 / XD3D L. 161.00

SALA 1	DUMBO (2D) (M-12)	12:30 PM		
SALA 1	SHAZAM (2D) (M-12)		3:35 PM	
SALA 1	La Maldición de la Llorona (2D) (M-15)			8:35 PM
SALA 2	Avengers: Endgame (2D) (M-12)	11:00 AM		
SALA 2	Avengers: Endgame (2D) (M-12)		2:45 PM	
SALA 2	Avengers: Endgame (2D) (M-12)			6:15 PM
SALA 2	Avengers: Endgame (2D) (M-12)		9:30 PM	
SALA 2	Avengers: Endgame (2D) (M-12)		12:15 PM	
SALA 2	Avengers: Endgame (2D) (M-12)		3:00 PM	
SALA 2	Avengers: Endgame (2D) (M-12)		5:45 PM	
SALA 2	Avengers: Endgame (2D) (M-12)		8:30 PM	
SALA 2	Avengers: Endgame (2D) (M-12)		11:15 PM	
SALA 2	Avengers: Endgame (2D) (M-12)		1:00 PM	
SALA 2	Avengers: Endgame (2D) (M-12)		3:45 PM	
SALA 2	Avengers: Endgame (2D) (M-12)		6:30 PM	
SALA 2	Avengers: Endgame (2D) (M-12)		9:15 PM	
SALA 2	Avengers: Endgame (2D) (M-12)		12:00 PM	
SALA 2	Avengers: Endgame (2D) (M-12)		2:45 PM	
SALA 2	Avengers: Endgame (2D) (M-12)		5:30 PM	
SALA 2	Avengers: Endgame (2D) (M-12)		8:15 PM	
SALA 2	Avengers: Endgame (2D) (M-12)		11:00 PM	

MEGAPLAZA / CEIBA

Adulto L. 93.00 / Día de Descanso, L. 61.00 / Salas 3D L.135.00 / XD2D L. 126.00 / XD3D L. 161.00

SALA 1	Avengers: Endgame (2D) - 4 (Todo público)	10:00 AM	1:50 PM	5:40 PM	9:30 PM
SALA 2	Avengers: Endgame (2D) - 4 (Todo público)	10:40 AM	1:30 PM	6:20 PM	10:10 PM
SALA 3	La Maldición de la Llorona (2D) - 4 (Mayores de 15 años)				10:40 PM
SALA 3	Shazam (2D) - 4 (12 años acompañados de un adulto)	12:00 PM			
SALA 3	Avengers: Endgame (2D) - 4 (Todo público)			6:50 PM	
SALA 3	Avengers: Endgame (2D) - 4 (Todo público)			1:00 PM	
SALA 4	Avengers: Endgame (2D) - 4 (Todo público)			1:00 PM	8:40 PM

Cinépolis

MALL PREMIER/TEGUCIGALPA

Entrada General L.85.00/ Estudiante L.60.00/ Niños L.40.00/ Adulto 3D L.80.00/ Niño 3D L.70.00

No.1	Avengers: Endgame (2D)	12:00	3:00	6:00	9:00
No.1	Avengers: Endgame (3D)	12:00	3:00	6:00	9:00
No.2	Avengers: Endgame (2D)	12:00	3:00	6:00	9:00
No.2	Avengers: Endgame (3D)	12:00	3:00	6:00	9:00
No.3	Avengers: Endgame (2D)	12:00	3:00	6:00	9:00
No.3	Avengers: Endgame (3D)	12:00	3:00	6:00	9:00
No.4	Avengers: Endgame (2D)	12:00	3:00	6:00	9:00
No.4	Avengers: Endgame (3D)	12:00	3:00	6:00	9:00
No.5	Avengers: Endgame (2D)	12:00	3:00	6:00	9:00
No.5	Avengers: Endgame (3D)	12:00	3:00	6:00	9:00
No.6	Avengers: Endgame (2D)	12:00	3:00	6:00	9:00
No.6	Avengers: Endgame (3D)	12:00	3:00	6:00	9:00

ALTARA /SAN PEDRO SULA

Entrada General L.95.00/ Estudiante L.50.00/ Niños L.65.00/ Adulto 3D L.140.00/ Niño 3D L.120.00

Avengers: Endgame (2D)	12:00	3:00		
Avengers: Endgame (3D)	12:00	3:00	6:00	9:00
Avengers: Endgame (2D)	12:00	3:00		
Avengers: Endgame (3D)	12:00	3:00	6:00	9:00
Avengers: Endgame (2D)	12:00	3:00		
Avengers: Endgame (3D)	12:00	3:00	6:00	9:00
Avengers: Endgame (2D)	12:00	3:00		
Avengers: Endgame (3D)	12:00	3:00	6:00	9:00
Avengers: Endgame (2D)	12:00	3:00		
Avengers: Endgame (3D)	12:00	3:00	6:00	9:00

CASCADAS MALL /TEGUCIGALPA

Entrada General L. 95.00/ Niños L. 65.00/ Salas 3D L.140.00/ Niños L. 120.00

No.1	DUMBO (2D) (M-12)	12:30	3:30		
No.1	AVENGERS: ENDGAME (2D) (M-12)			11:00	
No.2	AVENGERS: ENDGAME (2D) (M-12)	12:15	3:15	6:15	11:15
No.3	AVENGERS: ENDGAME (2D) (M-12)	12:45	3:45	6:45	
No.4	AVENGERS: ENDGAME (2D) (M-12)	1:15	4:15	7:15	12:15
No.4	AVENGERS: ENDGAME (2D) (M-12)	1:45	4:45	7:45	
No.5	AVENGERS: ENDGAME (2D) (M-12)	2:15	5:15	8:15	11:15
No.6	AVENGERS: ENDGAME (2D) (M-12)	2:45	5:45	8:45	
No.7	LA MALDICION DE LA LLORONA (2D) (M-15)	11:45	3:45		
No.7	LA MALDICION DE LA LLORONA (2D) (M-15)			11:15	
No.10P	AVENGERS: ENDGAME (2D) (M-12)			11:15	
No.10P	AVENGERS: ENDGAME (2D) (M-12)			11:15	
No.10P	AVENGERS: ENDGAME (2D) (M-12)			11:15	
No.10P	AVENGERS: ENDGAME (2D) (M-12)			11:15	
No.10P	AVENGERS: ENDGAME (2D) (M-12)			11:15	
No.10P	AVENGERS: ENDGAME (2D) (M-12)			11:15	
No.10P	AVENGERS: ENDGAME (2D) (M-12)			11:15	
No.10P	AVENGERS: ENDGAME (2D) (M-12)			11:15	
No.10P	AVENGERS: ENDGAME (2D) (M-12)			11:15	

ESTRENO DE LA SEMANA



"AVENGERS: ENDGAME"
 Duración: 182 min.
 Director: Anthony Russo
 Reparto: Robert Downey Jr., Chris Evans, Chris Hemsworth, Scarlett Johansson, Mark Ruffalo
Sinopsis:
 Después de los eventos devastadores de Avengers: Infinity War, el universo está en ruinas debido a las acciones de Thanos, el Titán Loco. Con la ayuda de los aliados que quedaron, los Vingadores deben reunirse una vez más para deshacer sus acciones y restaurar el orden en el universo de una vez por todas, así como importar cuáles son las consecuencias. Cuarta entrega de la saga "Vengadores".

metro
 La Cultura 100% Hondureña

METROCINEMAS PLAZA MIRAFLORES Entrada General L. 90.00/ Salas 3D L.120.00

No.1	AVENGERS: ENDGAME (DOBLADA)			11:00	03:00	06:30
No.1	AVENGERS: ENDGAME (DOBLADA)			11:00	03:00	06:30
No.1	AVENGERS: ENDGAME (DOBLADA)			11:00	03:00	06:30
No.1	AVENGERS: ENDGAME (DOBLADA)			11:00	03:00	06:30
No.1	AVENGERS: ENDGAME (DOBLADA)			11:00	03:00	06:30
No.1	AVENGERS: ENDGAME (DOBLADA)			11:00	03:00	06:30
No.1	AVENGERS: ENDGAME (DOBLADA)			11:00	03:00	06:30
No.1	AVENGERS: ENDGAME (DOBLADA)			11:00	03:00	06:30
No.1	AVENGERS: ENDGAME (DOBLADA)			11:00	03:00	06:30
No.1	AVENGERS: ENDGAME (DOBLADA)			11:00	03:00	06:30

METROCINEMAS PLAZA AMERICA Entrada General L. 90.00/ Salas 3D L.120.00

No.1	AVENGERS: ENDGAME (DOBLADA)			11:00	03:00	06:30
No.1	AVENGERS: ENDGAME (DOBLADA)			11:00	03:00	06:30
No.1	AVENGERS: ENDGAME (DOBLADA)			11:00	03:00	06:30
No.1	AVENGERS: ENDGAME (DOBLADA)			11:00	03:00	06:30
No.1	AVENGERS: ENDGAME (DOBLADA)			11:00	03:00	06:30

METROCINEMAS NOVACENTRO Entrada General L. 90.00/ Salas 3D L.120.00

No.1	AVENGERS: ENDGAME (DOBLADA)			11:00	03:00	06:30
No.1	AVENGERS: ENDGAME (DOBLADA)			11:00	03:00	06:30
No.1	AVENGERS: ENDGAME (DOBLADA)			11:00	03:00	06:30
No.1	AVENGERS: ENDGAME (DOBLADA)			11:00	03:00	06:30
No.1	AVENGERS: ENDGAME (DOBLADA)			11:00	03:00	06:30

METROCINEMAS MEGAPLAZA S.R.S. Entrada General L. 90.00/ Salas 3D L.120.00

No.1	AVENGERS: ENDGAME (DOBLADA)			11:00	03:00	06:30
No.1	AVENGERS: ENDGAME (DOBLADA)			11:00	03:00	06:30
No.1	AVENGERS: ENDGAME (DOBLADA)			11:00	03:00	06:30
No.1	AVENGERS: ENDGAME (DOBLADA)			11:00	03:00	06:30
No.1	AVENGERS: ENDGAME (DOBLADA)			11:00	03:00	06:30

METROCINEMAS MEGAPLAZA "EL PROGRESO" Entrada General L. 90.00/ Salas 3D L.120.00

No.1	AVENGERS: ENDGAME (DOBLADA)			11:00	03:00	06:30
No.1	AVENGERS: ENDGAME (DOBLADA)			11:00	03:00	06:30
No.1	AVENGERS: ENDGAME (DOBLADA)			11:00	03:00	06:30
No.1	AVENGERS: ENDGAME (DOBLADA)			11:00	03:00	06:30
No.1	AVENGERS: ENDGAME (DOBLADA)			11:00	03:00	06:30

METROCINEMAS LAS AMERICAS EN CHOLOMA Entrada General L. 80.00/ Salas 3D L.100.00

No.1	AVENGERS: ENDGAME (DOBLADA)			11:00	03:00	06:30
No.1	AVENGERS: ENDGAME (DOBLADA)			11:00	03:00	06:30
No.1	AVENGERS: ENDGAME (DOBLADA)			11:00	03:00	06:30
No.1	AVENGERS: ENDGAME (DOBLADA)			11:00	03:00	06:30
No.1	AVENGERS: ENDGAME (DOBLADA)			11:00	03:00	06:30

METROCINEMAS SUPER MALL PUERTO CORTES Entrada General L. 90.00/ Salas 3D L.100.00

No.1	AVENGERS: ENDGAME (DOBLADA)			11:00	03:00	06:30
No.1	AVENGERS: ENDGAME (DOBLADA)			11:00	03:00	06:30
No.1	AVENGERS: ENDGAME (DOBLADA)			11:00	03:00	06:30
No.1	AVENGERS: ENDGAME (DOBLADA)			11:00	03:00	06:30
No.1	AVENGERS: ENDGAME (DOBLADA)			11:00	03:00	06:30

METROCINEMAS MEGAPLAZA "EL PROGRESO" Entrada General L. 90.00/ Salas 3D L.120.00

No.1	AVENGERS: ENDGAME (DOBLADA)			11:00	03:00	06:30
No.1	AVENGERS: ENDGAME (DOBLADA)			11:00	03:00	06:30
No.1	AVENGERS					

ENTRETENIMIENTO

**GANA
CON ESTOS
NÚMEROS**

MISS CHIRIPA

**PALABRAS
CRUZADAS**

VERTICALES

- 2.- adj. F. Bienhechor.
- 3.- pl. De treinta o relativo a este.
- 4.- adj. F. Privado de la vista.
- 5.- m. Concavidad en el espesor de un muro, para colocar en ella una estatua, un jarrón u otra cosa.
- 6.- adj. Pl. Perteneciente o relativo al taoísmo.
- 9.- m. Mar. Entablado que tienen las embarcaciones en lo bajo del plan.
- 10.- f. Mar. Ráfaga de aire.

HORIZONTALES

- 1.- m. Pl. Acción y efecto de barbotear.
- 4.- adj. Útil, oportuno, provechoso.
- 7.- tr. Ajustando la boca de un caño en la de otro.
- 8.- prnl. Am. Mer. Padecer soroche.
- 11.- tr. Dar a algo forma de óvalo.
- 12.- tr. Hacer que algo vaya a parar a alguna parte, dándole impulso.



SIEMPRE ANDA DE VALIENTE
PERO NUNCA ANDA A SOLAS
SE MUEVE POR TODAS PARTES
PORTA DOS PISTOLAS

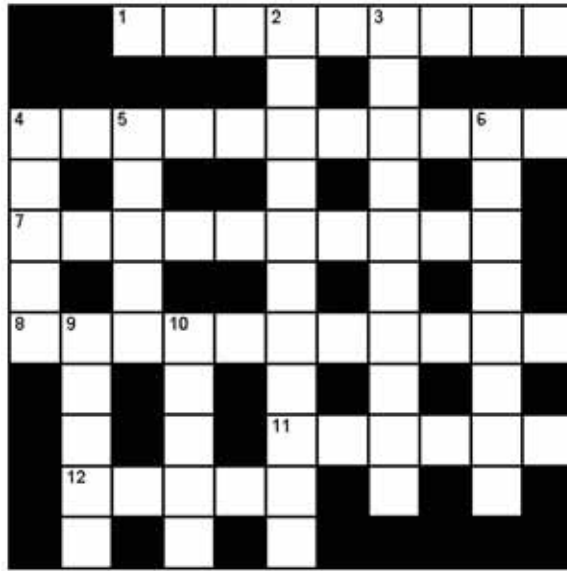

SOLUCIÓN



EL DETALLE QUE FALTABA



**LA DIOSA
ASTRAL**



ARIES (marzo 21-abril 20) Trabajo y negocios: molesta visita en su ámbito laboral genera tensión pero el resultado será positivo. Amor: le harán una sugerente propuesta y la relación iniciará un cálido romance.



TAURO (abril 21-mayo 20) Trabajo y negocios: su proyecto se consolida y beneficia a su entorno cada vez más. Le darán un beneficio. Amor: las dudas se disipan; la pareja se consolida; pasará grato momento íntimo.



GEMINIS (mayo 21-junio 21) Trabajo y negocios: resuelve un asunto pendiente con audacia. Encamina su esfuerzo en la dirección correcta. Amor: su pareja le hará sentirse feliz llenando la intimidad de plena ternura.



CANCER (junio 22-julio 22) Trabajo y negocios: habrá tregua en un conflicto por criterios opuestos. Escuche a la otra parte y resuelva. Amor: está siendo obstinado y su pareja le pide mayor comprensión ¿Qué espera?



LEO (julio 23-agosto 22) Trabajo y negocios: personas influyentes harán otra lectura de sus logros. Afectan su vanidad pero acéptela. Amor: participará de un momento único; intenso afecto; amable exaltación de sus virtudes.



VIRGO (agosto 23-septiembre 22) Trabajo y negocios: si quiere cambiar de profesión o empleo, cuidado, tendrá promesas pero no el éxito. Amor: la reconciliación que cree difícil se producirá finalmente. Confíe en su carisma.



LIBRA (septiembre 23-octubre 22) Trabajo y negocios: su ánimo emprendedor le dará impulso a un negocio estancado. Envidiosos al acecho. Amor: una amistad se pasa de la línea y la relación deriva en cálido romance.



ESCORPIO (octubre 23-noviembre 21) Trabajo y negocios: las metas logradas le permiten planear un aumento de patrimonio. Éxito resonante. Amor: vivirá el romance de un modo que abruma a su pareja. Compréndala más.



SAGITARIO (noviembre 22-diciembre 21) Trabajo y negocios: las cosas no saldrán como espera pero el éxito no decae. Negocios nuevos. Amor: su permanente dispersión pondrá nerviosa a su pareja. Concéntrese.



CAPRICORNIO (diciembre 22-enero 20) Trabajo y negocios: no parecerá pero los cambios que impulsa son más profundos de lo que cree. Amor: su insistencia será mal comprendida por su pareja. Escuche bien su deseo.



ACUARIO (enero 21-febrero 19) Trabajo y negocios: evalúan su desempeño y el resultado será mejor de lo esperado. Merecido premio. Amor: idealiza a su pareja. Vea al otro tal cual es, sin fantasías y le gustará más.



PISCIS (febrero 20-marzo 20) Trabajo y negocios: su intuición será la correcta; un negocio discreto dará el máximo beneficio. Amor: su actitud seductora reactivará el interés de su entorno y hará resurgir un viejo amor. er a su alma gemela.

SI USTED CUMPLE AÑOS HOY ES UNA PERSONA: PROTAGONISTA DE SU TIEMPO; AMA PROFESIONES A LAS QUE PUEDA SUMAR SU DINAMISMO.

FINANCIERO



LO MÁS COMENTADO

Una eventual revisión de la desgravación arancelaria del Tratado de Libre Comercio con Estados Unidos (RD-Cafta), es un tema que se debe consensuar a nivel de los países centroamericanos y la República Dominicana, según autoridades de la Secretaría de Desarrollo Económico.

EL OBJETIVO ES LEVANTAR 10 MIL VIVIENDAS POR AÑO

SOCIALIZAN LEY DE VIVIENDA SOCIAL QUE BENEFICIARÁ A FAMILIAS DE BAJOS RECURSOS

El sector construcción se encuentra positivo ante la legislación que según ellos, le dará la posibilidad a la población de adquirir su propia casa.

SANPEDROSULA. Durante una reunión entre el presidente del Congreso Nacional, Mauricio Oliva, parte de la Comisión de Vivienda y representantes del sector construcción, se trató ayer el tema de aprobación de la Ley de Vivienda Social, la cual, según el titular de ese poder del Estado está pronta a ser una realidad.

Oliva dijo que la reunión fue hecha con el ánimo de oír las opiniones del sector construcción para, igualmente darles la información de cómo se está desarrollando el caso de la aprobación de la ley, recibir la retroalimentación necesaria para hacer los últimos afinamientos de tan importante normativa.

“Hemos venido a realizar una reunión con los señores encargados y desarrolladores de vivienda, a fin de explicarles el estado en el que se encuentra la primera ley que se va a aprobar en la historia del Poder Legislativo de este país, la que ya ha pasado sus dos debates y la segunda semana de mayo entrará a discusión en tercero por el soberano Congreso Nacional de la República”, afirmó.

El proyecto de Ley de Vivienda Social, es un tema que desde el año 2018 viene en discusión entre autoridades del Congreso Nacional con el sector desarrollador de vivienda y que, de ser aprobada, un promedio de 10 mil viviendas anuales serían las que se construirían en beneficio de la población de menor capacidad de compra.

William Hall, dedicado al sector construcción, informó que el objetivo principal por parte de ellos es que el proyecto sea aprobado. “Nosotros creemos que la vivienda debe formar parte de la agenda del



El presidente del Congreso Nacional Mauricio Oliva, representantes de la Comisión de Vivienda y empresarios de la construcción durante la reunión.



“En cuanto a este tipo de proyectos, ya hay 18 de ellos que se han desarrollado en los últimos dos años, en los cuales se han construido más de 8 mil viviendas, pero con la aprobación de la ley, el objetivo es lograr la construcción de 10 mil viviendas anuales”.

Emín Abufefe, empresario.

Gobierno y del Estado de Honduras y creemos que la rápida aprobación de esta ley, ayudará a ordenar el buen camino que ha tomado la vivienda en los últimos tres años”.

Hall indicó que ya se pueden ver proyectos muy importantes de vivienda en ejecución en el país y que la aprobación de la ley traería beneficios para muchas familias que quieren tener una casa propia.

“Que solamente una ley tenga

la salvaguarda y la seguridad de la tenencia de los fondos a tiempo, es como se va a lograr que sea un proyecto de vivienda sostenible en Honduras y que todos en algún momento, podamos tener una casa”, aseveró.

BENEFICIADOS

Mientras tanto, Emín Abufefe, del sector construcción también, dijo que son muchas las familias que no cuentan con una casa propia en el país, y la aprobación de la ley, acarrearía múltiples beneficios tanto como para poder obtener una, como las facilidades para poder adquirirla.

“Los beneficiados serán todas aquellas personas que no tienen una vivienda y que en el futuro la podrán tener, y como miembros del sector construcción estamos apoyando toda esta gestión”, detalló.

Pero además, afirmó que con la aprobación de la normativa, se beneficiaría en primer lugar Honduras, con la generación de empleo, ya que generalmente se utilizan de

cuatro a cinco personas por vivienda para su construcción, promedio cuando es masivo, pero cuando ya son construcciones individuales son de 10 a 12 personas y, en consecuencia de ello serían más de 80,000 empleos directos los que se generarían.

Prosiguió diciendo que en “segundo lugar, se destinarían los fondos suficientes a Banhprovi (Banco Hondureño para la Producción y la Vivienda) para que otorgue los bonos a las personas con menos capacidad de compra; es decir, aquellas que ganan entre uno o dos salarios mínimos, podrán tener acceso a 112 mil lempiras de bono para la compra. En tercer lugar, sería la agilización de los permisos de construcción a las diferentes municipalidades de Honduras”.

Los desarrolladores de vivienda se encuentran positivos ante la posibilidad de desarrollar esa iniciativa y afirman que, con ella, no solo se incrementará la economía del país, sino también, generará empleos que es lo que más necesita la población.



Productores del frijol necesitan el efectivo, debido a que tienen que sembrar.

Banasupro cancelará la deuda a rubro del frijol

TEGUCIGALPA. Hasta ayer se puso como plazo la Suplidora Nacional de Productos Básicos (Banasupro) para hacer el desembolso de 5 millones de lempiras a productores en el contexto de una deuda pendiente por suministro de granos básicos, aseguró el titular de esa institución, Luis Fernando Pinel.

El funcionario reaccionó a la demanda de productores de frijol de distintas zonas del país, que reclaman el pago de 12 millones de lempiras por grano entregado desde hace seis meses a Banasupro.

“Por tarde este viernes (ayer) estaremos haciendo abono de los otros 5 millones de lempiras, Banasupro ha hecho abonos parciales, solo este año suman 27 millones con los 5 millones que pagaremos esta semana”, indicó Pinel.

Reconoció que existe una deuda con la institución hermana que es el Instituto Hondureño de Mercadeo Agrícola (IHMA). “Tenemos un compromiso que cumplir con la deuda, en ningún momento queremos afectar a los productores que realizan una gran labor”, concluyó.

La coordinadora nacional de la Cadena del Frijol, Nancy Lara, explicó que necesitan esos recursos con urgencia debido a que los productores deben sembrar a partir del 15 de mayo.

EL PAÍS / DIGITAL

TECH
News



Disfruta de un sonido nítido y fuerte

Denon Envaya Mini es el altavoz Bluetooth más moderno con un tamaño compacto. Está hecho de una rejilla metálica que es el punto culminante de su atractivo. Se jacta de los controladores de rango completo de 40 mm y los controladores pasivos que hacen que la calidad de sonido suene nítida y fuerte. La experiencia de audio es excelente, el sonido producido por este altavoz es, con mucho, el más alto. También viene con una conexión Apt X. La duración de la batería es fantástica, con una duración de 10 horas. Una excelente opción para disfrutar de tu música con una nitidez impresionante.



Visor de realidad virtual Homido

Por un lado, estas gafas le permiten al usuario personalizar a su gusto la experiencia que obtendrá de las lentes de realidad virtual, que ofrecen un campo de visión de 100 grados. Puede ajustarse además la distancia entre estas lentes. Esto último hace que sean unos cascos cómodos, ya que no todo el mundo tiene los ojos separados a la misma distancia. No tendrás una experiencia nada agradable si no puedes ver bien la pantalla, que en definitiva es el objetivo principal. También tienes la opción de comprar un mando Bluetooth que mejorará por completo tu experiencia cuando estés jugando.

TEMPORADA 9 EN FORTNITE: QUÉ SE SABE DE LAS NOVEDADES QUE LLEGARÁN

Se acerca la Temporada 9 del juego Fortnite. Se han conocido algunas cosas que prácticamente es seguro que serán parte del desarrollo. Vamos a indicar las que son más interesantes y que, seguro, hacen que los usuarios sigan enganchados a este título de acción.

Evidentemente desde Epic Games no han confirmado nada, lo que es lógico ya que se buscará como siempre sorprender a los jugadores en la franquicia más importante que actualmente tienen en su catálogo de producto -y que tiene rivales importantes como Apex Legends-. Por cierto, si te preguntas cuándo podría llegar la Temporada 9, apostar por los días 9 o 10 de mayo no es mala idea, teniendo en cuenta la forma de actuar de la desarrolladora.

Aparte del nuevo pase de batalla, que como es habitual será parte de la nueva temporada, lo lógico es pensar en cambios en el mapa para que existan alicientes para los jugadores, y quizá Salty Springs es una buena opción ya que hasta la fecha poco o nada le ha afectado. Lo que también parece seguro es que las runas que han aparecido en el Loot Lake tendrán importancia en la llegada de la novena temporada a Fortnite.

Existirán cambios, pero está por ver si es muy importante o relativamente menor, en lo que tiene que



ver con la temática. Y, ojo, que el cubo que todavía está presente en la isla parece que tendrá una importancia mayor que en la temporada que actualmente está activa en el juego. En lo referente a las armas, lo normal es que se realicen ajustes en algunas de las ya existentes y que, además, nuevas sean parte de Fortnite (y aquí, saca mucha ventaja a lo que ocurre en Apex Legends donde no hay muchas novedades al respecto). El caso, es que según las informaciones que se han conocido hay que esperar un nuevo rifle y mejoras en las escopetas -y su munición puede ser uno de sus grandes atractivos-. Por cierto, por el momento no se co-

noce nada respecto a nuevos vehículos, por lo que poco se puede especular ya que en este caso es posible que Epic Games sorprenda como lo hizo en su día con la bola de hámster -por lo tanto, mejor no especular-.

Por cierto, en el Modo creativo esta vez no se esperan grandes novedades en lo que se puede hacer... pero sí en los materiales, ya que se podrán dar uso a más elementos entre los que estarán los que ha quedado después que los volcanes dieran cuenta de parte de la isla (las piedras que han quedado en estado sólido pueden tener mucho peso a la hora de construir elementos de protección, por poner un ejemplo).

 Banco
Atlántida

Imagina.
Cree.
Triunfa.



Los iPhone de 2019 tendrán sus cámaras ocultas

Todos los modelos de iPhone en los que trabaja Apple actualmente de cara a su lanzamiento en este año incluirán sensores de cámara de 12 megapíxeles fabricados por Sony que utilizarán un sistema de recubrimiento para ocultar las lentes. Los nuevos modelos de iPhone apuntan a tener una cámara delantera integrada por un solo sensor de 12 megapíxeles, frente a la cámara de 7 megapíxeles presente actualmente en los iPhone XS y XS Max. Apple trabaja actualmente en tres modelos de iPhone, para suceder a los actuales iPhone XS, XS Max y XR. En los dos primeros casos, tendrán una pantalla OLED de 5.8 y 6.5 pulgadas, mientras que el sucesor del iPhone XR presentará una pantalla de 6.1 pulgadas. Contarán también con una cámara trasera con triple sensor. Apple trabaja en una tecnología de recubrimiento de lentes negras para el cristal, que tiene como objetivo ocultar la cámara y hacerla más discreta. Este sistema se aplicará tanto para las cámaras traseras como para las delanteras.



Lo nuevo sobre Mario Kart Tour



Fiel a su idea de revelar información muy importante cuando nadie lo espera, Nintendo ha dado detalles sobre Mario Kart Tour, su próxima propuesta en el mercado para móviles que, hasta el momento, ha sido definido como un juego free-to-start. El sitio oficial fue actualizado con información sobre la Beta cerrada que se llevará a cabo en Estados Unidos y Japón. La compañía informó que la prueba se llevará a cabo solo en equipos Android del 22 de mayo al 4 de junio y las aplicaciones comenzaron ya y estarán abiertas hasta el 7 de mayo; de ahí se seleccionará a una cantidad limitada de usuarios para que prueben por primera vez este título.

Qué hay detrás de las aplicaciones para “tener siempre WiFi”

“Encuentra WiFi rápido y gratis”. Esa es la promesa con la que muchas aplicaciones buscan convencer a sus usuarios de que con instalarlas en sus dispositivos, podrán disfrutar de conectividad siempre sin tener que pagar un plan de datos o de ‘roaming’. Sin embargo, la forma en la que estas apps consiguen el internet gratis no siempre es mostrando los puntos de WiFi abierto más cercanos en el mapa. En muchas ocasiones acuden a prácticas, de las que si bien el usuario puede estar al tanto, resultan de gran riesgo para empresas y negocios que solo por una vez que dieron la contraseña de su red pueden terminar exponiéndose a cientos de personas sin saberlo.

Su funcionamiento es a través de la colaboración de los usuarios, una forma parecida a



la operación de plataformas como Waze, en donde las personas que usan la app suben información que pueda serle útil a la comunidad en tiempo real y estos datos quedan almacenados para su posterior consulta.

El riesgo es qué tipo de datos son los que se están compartiendo y cuando se trata de compartir abiertamente contraseñas de WiFi de redes privadas... el asunto cambia. Si partimos de que co-

nectarse a una red WiFi abierta significa que su información probablemente quede expuesta a terceros que pueden tener acceso a la navegación, imagínese cuando se trata de la red privada de una empresa: cualquier usuario puede llegar a tener acceso al tráfico interno. Todo esto es posible porque en estas redes los datos viajan de manera abierta, lo que quiere decir que un cibercriminal puede acceder.

Atlántida Online

Realiza más de **390 transacciones** desde cualquier lugar.

Haz tu vida más fácil

Solicita tu usuario en nuestras agencias a nivel nacional.



www.bancatlan.hn





CAM UNITEC: **LA MEJOR EXPERIENCIA DE** **APRENDIZAJE AUDIOVISUAL** **EN HONDURAS**

Un espacio innovador, equipado con tecnología de punta y conformado por laboratorios únicos en el país, se encuentra ahora en la zona norte para enriquecer la experiencia de formación de los futuros profesionales que mejorarán la industria publicitaria, creativa y audiovisual de Honduras.



Enalteciendo su pilar de innovación tecnológica y académica, la Universidad Tecnológica Centroamericana, UNITEC, inauguró las modernas instalaciones del Centro Avanzado de Medios, CAM, en el campus de UNITEC San Pedro Sula, para uso exclusivo de los docentes y estudiantes de las carreras de Comunicación Audiovisual y Publicitaria, Diseño Gráfico y Animación Digital y Diseño Interactivo.

Este innovador CAM está integrado por un plató de televisión con iluminación profesional y equipo audiovisual de alta tecnología, en donde destacan sus cámaras de alta definición, tanto de estudio como de campo, y el cuarto de control desde donde se visualizan y dirigen todas las producciones del estudio. Además, cuenta con una cabina de grabación y un locutorio con sus respectivos cuartos de control, un taller de bocetaje y laboratorios de animación digital. Adicionalmente, posee un moderno laboratorio de usabilidad, equipado con un circuito cerrado de televisión, un software de edición digital para el análisis de los datos de comportamiento y ventanas con cristales unidireccionales, que permiten visualizar las pruebas desde la sala de observación, incorporando las tecnologías más modernas para garantizar una experiencia de calidad.

El CAM de UNITEC Tegucigalpa y San Pedro Sula, poseen un laboratorio de fotografía que tiene

todo lo necesario para llevar a cabo prácticas fotográficas con modelos, alimentos, bebidas, y productos. Está equipado con luminarias de luz continua y de destellos, flashes para estudio y campo, cámaras, trípodes y más, para experimentar una verdadera sesión fotográfica profesional. Sin olvidar el locutorio de radio, el cual tiene dos áreas de trabajo, una con un recinto acústico profesionalmente para obtener un sonido de calidad, y otra área que permite a un operador mezclar y grabar en programas de audio profesionales con características similares a las de los mejores estudios de audio profesional del mercado hondureño. Hace un año se colocó la primera piedra del Centro Avanzado de Medios de UNITEC San Pedro Sula, con la visión de crear un espacio único en el país en donde los estudiantes y docentes de UNITEC interactuaran de manera exclusiva y permanente, sin embargo, fue hace más de 10 años que UNITEC creó el concepto de Centro Avanzado de Medios en su campus de Tegucigalpa, de donde han egresado los profesionales que conforman e impulsan la industria creativa, publicitaria y audiovisual de Honduras. Año con año, UNITEC invierte esfuerzos en infraestructura, equipamiento y tecnología de última generación, con un único propósito: formar profesionales competentes que con una visión global y compromiso social, logren transformar al país.



INTERNACIONAL



Luis Clarke es acusado por agresión sexual contra una menor y privación ilegítima de la libertad, entre otros delitos.

ENFRENTA 25 CARGOS DE AGRESIÓN SEXUAL

PASTOR HONDUREÑO ACUSADO DE VIOLAR A MENOR EN EE.UU.

La víctima asegura que el agresor la amenazaba con denunciarla a la policía de migración junto a su familia.

ESTADOS UNIDOS. Un pastor hondureño es acusado de violar a una menor en Estados Unidos.

El sospechoso y pastor de nombre Luis Clarke (38) fue arrestado por autoridades policiales tras ser acusado de violación de menores en Pembroke Pines en Florida.

El hombre acusado de 25 cargos de agresión sexual contra una menor y privación ilegítima de la libertad, fue arrestado, semanas después de que la víctima informara a la policía que éste comenzó una "relación sexual coercitiva" con ella desde marzo de 2016 hasta marzo de 2017, cuando tenía apenas 16 años de edad.

Reporte de la Policía de Pembroke, describe que el hondureño durante un año, obligó a un menor de 15 años a tener relaciones sexuales con él y a posar desnuda.

La víctima que en la actualidad no es menor de edad, en su tes-

timonio afirmó que tuvo que soportar humillaciones y abusos, debido a que Clarke la tenía bajo amenazas las cuales consistían en atormentarla de que, sino hacía lo que él quería, iría a las autoridades para reportarla junto a su familia que residía en Estados Unidos con status ilegal, ante las autoridades.

La joven declaró de igual forma, que el hombre la recogía en su secundaria, para luego llevarla a su casa en Pembroke Pines y, una vez allí, tenía sexo con ella.

De acuerdo al reporte del arresto, él confesó que había tenido relaciones sexuales con ella en dos ocasiones.

El hechor ahora enfrenta 20 cargos de agresión sexual contra una víctima, dos cargos de secuestro y dos cargos por forzar a un menor de edad a participar en actos sexuales, ya que lo obligaba a ver cuando tenía relaciones sexuales.

El chico, que acudió a la Policía

el 3 de abril, dijo que Clarke le gritaba que era "gay" por no querer presenciar las violaciones. Además enfrenta un cargo de exposición lasciva por parte de un adulto a un menor de edad.

Clarke, originario de Puerto Cortés (zona norte de Honduras) era pastor de jóvenes de tiempo parcial en la Iglesia Abraza tu Sueño, por lo tanto, se teme que tenga más víctimas en su haber.

Entre otras informaciones, se dice que el ahora inculcado por el delito de violación, fue en Honduras exseleccionado con la Sub-20 y Mundialista en Nigeria 1999 y parte del equipo Platense. Clarke fue parte de la generación de futbolistas en los que se encontraban varios jugadores que luego sobresalieron en el fútbol nacional.

Según se conoce no fue posible contactar al abogado de Clark para que brindara su versión de los hechos, pues los registros de la cárcel no identificaban ninguno.



LO MÁS COMENTADO

El canciller venezolano, Jorge Arreaza, consideró como una muestra de "desespero" las sanciones impuestas ayer en su contra por Estados Unidos. La sanción ordena el bloqueo de propiedades y empresas que él pueda tener en territorio estadounidense.



Cerca de 5 mil venezolanos cruzan a diario la frontera, donde ponen sus vidas en peligro.

Fuertes oleajes causaron naufragio de venezolanos

VENEZUELA. "Íbamos demasiadas personas", relató ayer una mujer que sobrevivió al naufragio de una embarcación que trasladaba clandestinamente a migrantes venezolanos hacia Trinidad y Tobago, con saldo parcial de dos muertos y una veintena de desaparecidos. Comerciante informal, Yusbreilys Merchán, de 22 años, narró que viajaba junto con otras 33 personas en un bote pesquero que partió el martes pasado desde la lo-

calidad de Güiria, estado Sucre (noreste). "Desde que salimos, uno de los motores estaba fallando, pero nosotras insistimos y seguimos el viaje, cuando estábamos llegando por la Isla de Patos (a unos ocho km de la costa venezolana) se apagó un motor y empezó a entrar agua", contó la joven en un audio difundido por su madre, Dalia Pino. El barco se desplazaba con una carga mayor a la que podía soportar, según algunos testimonios. **AFP**



Mario Estrada fue arrestado el 17 de este mes junto a su asesor político Juan Pablo González, en Miami.

Guatemala pide información a EE.UU. por captura de excandidato presidencial

GUATEMALA. El gobierno de Guatemala solicitó información a Estados Unidos sobre la captura del excandidato presidencial Mario Estrada, acusado en ese país de narcotráfico y posesión de armas, confirmó ayer la cancillería. Funcionarios de esa institución enviaron una misiva al secretario de Estado estadounidense, Mike Pompeo, donde le piden que "tenga a bien infor-

mar (...) lo que sea pertinente" sobre la detención del político, dijo a la AFP la vocera de esa cartera, Marta Larra. La petición se hace con el "ánimo de que las autoridades guatemaltecas tomen las medidas que sean necesarias para proteger la vida y la integridad física de los ciudadanos que participen en la contienda electoral", indica la carta publicada por el periódico Prensa Libre. **AFP**

EN ESTACIÓN MIGRATORIA

PROTESTAS EN MÉXICO TRAS FUGA DE CIENTOS DE INDOCUMENTADOS

MÉXICO. La estación migratoria de Tapachula, en el sur de México y fronteriza con Guatemala, era escenario ayer de protestas de centroamericanos recluidos que exigen irse del lugar tras la fuga de otros cientos de migrantes.

Encabezados por cubanos y en medio de un motín, unos 1,300 migrantes se escaparon la noche del jueves tras derribar las rejas de la estación, pero momentos después unos 700 regresaron, según autoridades migratorias.

El presidente Andrés Manuel López Obrador, quien rechazó abundar sobre el tema en su conferencia matutina de este viernes, sostuvo que serían unos 500 los que permanecen fugados.

“Queremos irnos!”, “¡tenemos hambre!”, gritaban por la mañana decenas de migrantes, llevando a cuestas sus escasas pertenencias, ante la mirada de policías federales, constató un equipo de la AFP

que pudo observarlos a través de la reja de la estación que ha sido rehabilitada. Las autoridades no han brindado mayor información sobre el paradero de los fugados. La AFP observó cómo en un retén carretero en las afueras de Tapachula policías federales revisaban autobuses de pasajeros, de los que bajaron a un migrante para luego llevarlo de regreso a la estación.

Los migrantes “empezaron a subirse a las combis (camionetas) y a esconderse, pero la mayoría se fue. Está muy tenso. Los migrantes dicen que no les dan de comer”, dijo a la AFP Carlos Alcántara, vendedor de frutas en las cercanías de la estación y quien presenció la fuga.

DEPORTACIÓN

Al exterior de la estación, se escuchaba el rugir de los motores de autobuses que se preparaban para trasladar a migrantes centroa-



Cientos de migrantes dicen que no les dan de comer y buscan irse en buses.

mericanos listos ya para ser deportados.

La estación, con capacidad para 900 personas pero que ahora alberga a cerca de 3,200, hace las veces de cárcel; ahí generalmente

son confinados los migrantes sin papeles que son capturados para luego proceder a su deportación.

“¿Qué voy a hacer? No voy a hacer más nada, uno está buscando una vida mejor y ahora cuando

llega acá lo devuelven a uno para atrás otra vez”, dijo en un bulboante español Eramer Fisafisaim, haitiano de 35 años quien viaja con su esposa y dos hijas, y teme ser deportado. **AFP**

EE.UU. golpea estructura diplomática de Maduro

WASHINGTON, ESTADOS UNIDOS. Estados Unidos aumentó ayer la presión contra el gobierno de Nicolás Maduro al imponer sanciones contra el canciller venezolano Jorge Arreaza y prometer nuevas medidas contra Caracas y “aquellos encargados de conducir su diplomacia y de administrar la justicia”.

Washington impulsa una serie de sanciones contra instituciones políticas y financieras en el marco de su campaña por el reconocimiento del líder parlamentario Juan Guai-

dó, que en enero se proclamó presidente interino al considerar que el segundo mandato de Maduro iniciado el 10 de enero carece de legitimidad.

Tras el reconocimiento de Guaidó, ambos países rompieron relaciones diplomáticas y comenzó una pugna por quién tiene el derecho de ejercer la representación de Venezuela en Washington, cuya embajada está actualmente ocupada por activistas de izquierda estadounidenses favorables a Maduro. **AFP**

Tribunal de Paz ordena captura de excomandante de las FARC

BOGOTÁ, COLOMBIA.

La justicia especial de paz en Colombia ordenó ayer la captura de un temido excomandante de la disuelta guerrilla FARC por incumplimientos al pacto que puso fin a medio siglo de conflicto armado.

La Jurisdicción Especial para la Paz (JEP) decidió “revocar el beneficio de la libertad condicional” y solicitó a “la Policía Nacional de Colombia capturar a Hernán Darío Velásquez Saldarriaga”, conocido como “El Paisa”, cuyo paradero se desconoce desde junio de 2018, dijo la magistrada Catalina Díaz al leer el fallo.

Velásquez Saldarriaga, quien comandó la principal fuerza de élite de la disuelta guerrilla marxista, es el primer líder rebelde sancionado por el tribunal encargado de juzgar los delitos cometidos en el marco de los sangrientos enfrentamientos.

El Tribunal de Paz ordenó



Los magistrados colombianos llegaron a la sede de la Jurisdicción Especial para la Paz (JEP), en Bogotá.

la pérdida del beneficio de libertad condicional, que le otorgaba el acuerdo de paz de 2016, luego de que Velásquez Saldarriaga incumpliera tres comparecencias ante la JEP para responder por secuestros y dar cuenta de sus compromisos en materia de reincorporación social y económica.

La JEP pidió igualmente que se notifique a la Interpol la orden de captura contra “El Paisa”, que en distintas cartas públicas ha denunciado falta de garantías de seguridad e incumplimientos estatales en

el pacto que desarmó y transformó en partido a la otrora guerrilla comunista. Señalado de múltiples asesinatos y secuestros, abandonó desde mediados de 2018 una zona selvática del sur del país donde llevaba a cabo su proceso de reincorporación social y económica. “El Paisa” dejó la zona junto con el exjefe negociador de paz Iván Márquez; ambos tomaron distancia del acuerdo tras la captura con fines de extradición del líder rebelde Jesús Santrich, acusado en Estados Unidos de narcotráfico, en abril de 2018. **AFP**



Ministro de Relaciones Exteriores de Venezuela, Jorge Arreaza.

SUCESOS



El cuerpo de una de las víctimas quedó en la calle y los otros dos quisieron huir, pero fueron abatidos en un callejón.

DOS SE FUERON DE “CHASCADA”

SICARIOS MATAN 3 HOMBRES DESDE UNA CAMIONETA

SAN PESRO SULA. Tres hombres perdieron la vida ayer tras una balacera protagonizada por desconocidos en la residencial Villa Florencia de esta ciudad.

Uno de los fallecidos fue identificado como Yini Omar Gonzales Menjívar de aproximadamente 30 años de edad, originario de Santa Bárbara y residente en el bordo de La Guadalupe.

Según declaraciones de un familiar hace dos años había llegado a esta localidad y tenía cuatro meses de trabajar como guardia de se-

guridad en dicha residencial. También manifestaron que deja un hijo de un año de edad.

Otra de las víctimas se conoció con el nombre de José Miguel Mejía Díaz (26) y el tercero solo con el nombre de Raúl quien residía en la zona.

Uno de los ahora occisos quedó tendido en la calle, mientras que los otros dos intentaron huir, pero cayeron abatidos en un pasaje.

De acuerdo con información de testigos varios individuos fuertemente armados llegaron al lugar

en una camioneta color negro y dispararon en reiteradas ocasiones contra los tres hombres hasta dejarlos sin vida.

El subcomisionado de la Policía Nacional Héctor Turcios, manifestó que supuestamente uno de los tres era el objetivo de los gatilleros, ya que el lunes pasado habría participado en el rapto de una persona en La Lima, Cortés.

Afirmó que continúan con las investigaciones hasta dar con el paradero del vehículo y de los que cometieron el crimen.



El conductor del transporte público quedó en el interior de la unidad tras recibir al menos seis heridas.

Dos muertos en distintos ataques

SANPEDROSULA. Dos hombres fueron acribillados ayer en la noche en distintos municipios de la zona norte, entre ellos el conductor de un rapidito en Choloma, Cortés.

El motorista respondía al nombre de Carlos Roberto Fajardo Barahona (28), residente en el sector La Fortaleza de la misma localidad.

Fajardo Barahona laboraba conduciendo la unidad con registro 21,

con placas AAR2643, que cubre la ruta desde la López Arellano de Choloma al centro de esta ciudad.

De acuerdo con vecinos a eso de las 4:30 de la tarde el rapidito se estacionó para bajar pasajeros, por lo que se le acercaron dos individuos, quienes le dispararon sin mediar palabra, dejándolo muerto en el interior del vehículo.

Al momento de levantamiento

se le encontró al menos seis heridas.

El otro hecho se registró a eso de las 7:50 de la noche, en la 3 calle, 7 avenida del sampedrano barrio Medina, donde los vecinos reportaron una nutrida balacera en la que perdió la vida un hombre de unos 40 años de edad.

Hasta ayer a la hora del cierre se desconocía la identidad de la víctima.



LO MÁS COMENTADO

Una mujer de 31 años de edad, originaria de Tegucigalpa, fue detenida ayer por la Policía Nacional a través del Departamento de Delitos Contra la Propiedad de la Dirección Policial de Investigaciones (DPI), se supone es responsable de los delitos de prevaricato y falsificación de documentos públicos en perjuicio de la Administración Pública y la Fe Pública.

Sin vida encuentran a transportista que desapareció la semana pasada

TEGUCIGALPA. Tras varios días de desaparecido anteayer encontraron en la capital el cuerpo de un transportista en estado de descomposición.

Se trata de Alfredo Cecilio Ulloa Flores (46), originario de Ojo de Agua, La Libertad, Comayagua.

Los familiares manifestaron que el hombre había desaparecido desde la semana pasada sin embargo, no interpusieron ninguna denuncia ante las autoridades.

Agentes policiales informaron que el cuerpo de la víc-



tima fue abandonado en un sector del Canal Seco, en las cercanías de La Paz y el municipio de Comayagua.

Aprehenden a una guatemalteca acusada de tráfico de menores

PUERTO CORTÉS, CORTÉS. La Policía Nacional dio detención ayer a una mujer guatemalteca por el delito de tráfico de personas.

Según información de las autoridades a la 1:30 de la tarde mediante operativo en el puesto de control de Corinto frontera entre Honduras y Guatemala, especialistas del Grupo de Operaciones, Especiales Tácticas (GOET), en una inspección a vehículos del transporte público requirió a dos menores que transitaban de manera irregular acompañados de una fémina de 20 años de edad, originaria y residente en Puerto Barrios, Guatemala.



Al momento de la detención se le decomisó dos partidas de nacimiento de los menores, 3,779 lempiras en efectivo en billetes de diferentes denominaciones, 95 quetzales y dos teléfonos celulares.

ORDENARON SU EXTRADICIÓN DESDE EL 5 ABRIL

SE LLEVAN A ESTADOS UNIDOS UN SOCIO DE LOS HERMANOS VALLE

TEGUCIGALPA. El hondureño José Adalid Amaya Argueta, fue extraditado ayer hacia los Estados Unidos donde fue solicitado por un tribunal acusado por los delitos de conspiración para el tráfico de drogas hacia esa nación del norte.

El cuñado y socio del clan de narcotraficantes hondureños conocido como "Los Valle Valle", fue trasladado por agentes de la DEA y del FBI, en un vuelo privado.

El 5 de este mes, un juez natural ordenó la extradición de Amaya Argueta, ya que es solicitado por una Corte del Distrito Este de Virginia, por considerarlo responsable de distribución de droga y lavado de dinero en Estados Unidos.

La Corte Suprema de Justicia de Honduras, informó cuando se aprobó la extradición de Amaya Argueta y dijo que solo se estaba pendiente de un recurso de apelación y otros procesos de autorida-



José Adalid Amaya fue solicitado por una Corte del Distrito Este de Virginia, Estados Unidos.

des residentes para coordinar la salida del país.

Amaya Argueta es el extraditado número 23 hacia los Estados Unidos desde que se aprobó la reforma en enero de 2012.

CAPTURA

Al momento del traslado de Amaya Argueta, vestía pantalón negro, camisa manga larga color blanco y fue revisado y esposado por los agentes de la DEA y del FBI.

A finales de enero de este año en el municipio de Florida, Copán, fue capturado bajo un trabajo coordinado por la Fuerza de Seguridad Interinstitucional Nacional (Fusina) denominado "Operación Morazán II".

De apenas 49 años, el hondureño era prófugo desde hacía varios meses y era buscado por autoridades de Honduras, Guatemala y Estados Unidos por tráfico de drogas.

Dos hermanos del hondureño ya fueron extraditados a Estados Unidos, así como sus antiguos socios de apellido Valle Valle (Digna, Miguel Arnulfo, Luis Alonzo y Jose Inocente) de donde se deriva el nombre del que fue un poderoso cártel del narcotráfico en el occidente del país.

Con Amaya Argueta ya son nueve miembros del cártel de Los Valle Valle que han sido extraditados.

Miguel Arnulfo y Luis Alonzo, hoy presos en Estados Unidos, son los principales cabecillas de la agrupación que dominó las operaciones irregulares en el occidente de Honduras.

Matan a empresario de transporte de carga dentro de su automóvil

PUERTO, CORTÉS. En horas de la madrugada de ayer autoridades policiales realizaron el levantamiento de un empresario identificado como Mario José Mejía Martínez (43) originario de esta ciudad.

El inversionista perdió la vida de varias heridas con arma de fuego calibre desconocido localizadas en el pecho, cara y piernas, principalmente.

Mejía Martínez era propietario de camiones de carga en esta ciudad.

Algunos vecinos reportaron el hecho mediante denuncia al Sistema de Emergencias 911, quienes escucharon los disparos en la zona donde estaba el vehículo.

Versiones preliminares indicaron que la víctima se encontraba ingiriendo bebidas alcohólicas

en un negocio y supuestamente discutió con alguien.

Sin embargo, tiempo después cuando se subió a su vehículo, alguien que se conducía en motocicleta le disparó en reiteradas ocasiones hasta quitarle la vida.

Se desconoce el móvil y responsable del crimen. Autoridades realizan las investigaciones respectivas.



En plena vía pública, el hombre decidió acabar con su vida en un árbol que esta ubicado en el bulvar del sur.

Hombre se suicida al colgarse de un árbol

SANPEDROSULA. Un individuo de unos 25 años de edad fue encontrado muerto tras colgarse de un árbol ubicado en el bulvar del sur de esta ciudad, precisamente en un punto muy transitado.

Hasta en horas de la noche se desconoce el nombre del infortunado y las causas que lo llevaron a acabar con su vida.

Al lugar llegaron paramédicos del Cuerpo de Bomberos para tratar de salvarle la vida, pero lamentablemente ya había expirado.

La Policía Nacional acordonó la

zona para llevar a cabo el levantamiento del cadáver.

Testigos indicaron que antes de tomar esa fatal determinación, intentó que un carro lo atropellara, pero un jardinero lo tomó del brazo y lo salvó, por lo que siguió su camino.

A finales de febrero, las autoridades estaban sumamente preocupadas debido al alarmante incremento de suicidios. Desde los últimos días de 2018, hasta finales de ese mes, muchos tomaron la fatal determinación de salir de sus problemas por esta "puerta falsa".



El ahora occiso quedó dentro de su carro en una de las calles del barrio El Porvenir, donde fue atacado.

SUCESOS

Presidarios tenían en su poder drogas y otros objetos

PUERTO CORTÉS, CORTÉS. A las 3:30 de la tarde del pasado jueves en el Centro Penitenciario de esta ciudad se desarrolló una inspección y registro por parte del coordinador del mismo donde participaron 10 policías penitenciarios al mando de un clase 1 y 10 agentes de la Policía Nacional al mando de un oficial

La actividad permitió que se realizará el decomiso de ocho teléfonos celulares de diferentes marcas, 38 pequeñas bolsas de plástico transparente que contenían supuesta cocaína, 57 piedras de supuesto crack, 878 envoltorios de papel periódico que en su interior tenían hierba seca supuesta marihuana, tres armas punzocortantes (cuchillos), nueve tijeras de metal, tres desarmadores, tres punzones pica-hielo, una botella de plástico con chicha, un trapadora, tres cortauñas, un tostador, un ventilador, una plancha, seis cargadores para celular, tres desarmadores, una máquina de afeitar, dos reproductores de música.



Parte de las evidencias que lograron decomisar en la inspección.

ERA BUSCADO DESDE EL 2014

CAPTURAN “EL TINIEBLAS” POR COBRAR EXTORSIÓN

TEGUCIGALPA. Mediante un allanamiento realizado ayer en la Residencial El Trapiche de esta ciudad, por detectives de la Fuerza Nacional Anti Maras y Pandillas (FNAMP), fue arrestado un miembro de la Mara Salvatrucha 13 (MS13) quien, de acuerdo con los mismos, tiene perfil de cabecilla.

Se trata de Roldán René Sandoval Bustillo (alias “El Tinieblas”) de 28 años de edad quien está acusado por el delito de extorsión y asociación ilícita y que según las investigaciones es uno de los mayores recolectores de dinero producto de la extorsión.

La acción policial se realizó luego de un seguimiento e investigación que realizaron los especialistas de la FNAMP, desde el año 2014 en contra del ahora detenido, luego de las denuncias hechas por testigos protegidos.

En el lugar del allanamiento se encontró libros contables del dinero recolectado que sumando las cantidades pasan del medio millón de lempiras, producto del cobro de “impuesto de guerra” a negocios y al transporte de la capital.

Así también se encontró indicios de transacciones bancarias que el detenido realizaba con el dinero recaudado supuestamente de la extorsión.

En el interior de su casa de habitación se encontró seis teléfonos y un arma de fuego calibre 9 milímetros la cual tiene su documentación legal.

De igual manera dos vehícu-



Cuando los agentes policiales ingresaron a la vivienda el individuo se encontraba adentro y fue capturado de inmediato.

los que se investigan si se adquirieron lícitamente y varias pequeñas bolsas conteniendo hierba seca (supuesta marihuana).

Los agentes llegaron al lugar junto a un fiscal del Ministerio Público y realizaron el llamado para que abrieran la puerta y al no tener respuesta positiva se procedió a abrir la misma.

Luego encontraron en su interior al supuesto miembro de la MS-13 y su mujer.

De acuerdo con los investigadores al adquirir un nivel alto dentro dentro la estructura criminal, esas personas son perfila-

das como cabecillas y se trasladan a vivir a las residencias más importantes de las ciudades, en donde los vecinos no conocen su actuar y es desde esos lugares por el delito de extorsión y asociación ilícita.

El sospechoso sería remitido a los tribunales de justicia acusado por el delito de extorsión y asociación ilícita.

Los agentes puden a la población que cuando miren personas extrañas en sus vecindarios llamen a la línea del 911 y si se trata de alguna amenaza de extorsión que marquen la del 143.



El individuo tenía cuadernos con listas de personas que son extorsionadas.



Se le encontró un carné que lo identificaba como como vendedor ambulante.



Un arma de fuego y marihuana fueron otras evidencias encontradas.

Arrollado por rapidito muere ciclista

LALIMA, CORTÉS. Un jornalero murió trágicamente ayer en horas de la mañana cuando un bus lo impactó en el puente del municipio de La Lima, Cortés.

El infortunado identificado como José Anselmo Hernández (35) se dirigía en su bicicleta hacia su trabajo cuando fue embestido por un bus rapidito, lo que provocó que cayera contra el pavimen-

to perdiendo la vida de manera inmediata.

El responsable detuvo la unidad unos metros más adelante de donde quedó el cuerpo de José, a quien intentaron reanimar con los primeros auxilios, pero fue totalmente imposible.

La madre del fallecido dijo que el hombre trabajaba en la agricultura y son de escasos recursos

económicos por lo que le preocupa quedar sola, reveló que antes de que se fuera a trabajar le pidió que regresara temprano.

La humilde familia reside en el sector de Guaruma #2, por lo que piden a las autoridades que les entreguen el cuerpo y así poder sepultarlo porque no tendría cómo gestionar para sacar al occiso de la morgue.



Familiares de la víctima lamentaron lo acontecido ya que el hombre era muy trabajador y suplía las necesidades de la familia.

EL PAÍS

DEPORTIVO



La Sub-20 terminó microciclo de trabajo en SPS

La selección Sub-20 finalizó en San Pedro Sula su último microciclo de trabajo previo a su participación en el Mundial de Polonia. Con una victoria de 3-1 ante el Parí FC de la Liga de Ascenso, la bicolor catracha puso punto final a su octavo ciclo de trabajo tras haber logrado su boleto.



DIEGO A VARGAS

Se ha tomado 80 mil fotos

TEGUCIGALPA. El técnico de Motagua, Diego Vázquez, habló del cierre de las vueltas regulares y de su aspiración de salir segundos del torneo.

“Llegamos bien con la ilusión de ser segundos, esa es la idea pese a que es un torneo que nos ha marcado la incidencia arbitral, deberíamos tener más puntos y además perdimos algún partido de local que debimos ganar”, dijo el entrenador del campeón nacional.

“El balance del rendimiento del equipo es muy bueno, llegamos a la etapa final en la ascendente y tratamos de transmitir a los futbolistas que la etapa que viene es la más bonita”.

“Futbolísticamente andamos bien, hemos convertido ocho goles en los dos últimos encuentros y ese no es un detalle menor”. Sobre la Supercopa ganada por Héctor Vargas con el Marathón, reaccionó: “Le gané una Supercopa y dijo que no tenía valor, ahora se tomó 80 mil fotos”, dijo el argentino.

BRASIL, ÚNICO AMISTOSO ANTES DE COPA ORO 2019

El duelo sería en el estadio Beira-Rio donde la selección de Honduras jugó ante Francia en el Mundial del 2014. Contra el elenco de Neymar será el 9 de junio.

TEGUCIGALPA. Ahora sí está confirmado, Honduras se medirá a Brasil en juego amistoso. El presidente de la Comisión de Selecciones, Javier Atala, confirmó el duelo para el 9 de junio en Porto Alegre.

“El único partido que jugaremos será contra Brasil en Sudamérica, ya está todo resuelto y en los próximos días lo haremos oficial”.

Será el primer examen exigente para el entrenador de la Bicolor, Fabián Coito, quien hasta ahora solo dirigió frente a Ecuador en su debut.

Sobre la participación de Honduras en la Copa Oro 2019, dijo “El objetivo es ir a ganar la Copa Oro, el gru-

po es difícil, pero no podemos pensar de manera negativa, iremos despacio y luego peleando hasta el final, la selección debe luchar por llegar a la final pese al poco trabajo de Fabián Coito”.

Atala, también se refirió a las remodelaciones que harán en el Estadio Nacional de Tegucigalpa.

“Estamos trabajando para remodelar, es un trabajo por etapas, primer paso es el terreno de juego, el próximo año esperamos cambiar el césped y luego construir nuevamente todos los palcos, y después mejorar la iluminación y las sillas”.

CONCACAF

La Sub-17 hoy vuela a EE.UU.

La selección Sub-17 de Honduras desde hoy se instala en Brandenton, para hacerle frente a la lucha por un cupo al mundial de Brasil 2019.

La Bicolor integra el Grupo G junto a Haití, El Salvador y Guyana. De cada grupo avanzan tres a los octavos de final. Honduras debuta el 1 de mayo contra Haití.



Héctor Vargas ganó la Supercopa y su compatriota Vázquez, lo criticó.

EL PAÍS DEPORTIVO

OLIMPIA

Estuvo dos años sin ganar las vueltas

El Olimpia tenía dos años de no ganar las vueltas regulares de la Liga. La última vez que lo consiguió fue en el Clausura 2017, esa vez logró sumar 37 unidades, cuatro más que el Motagua y con 32 se quedó el Real España. Actualmente suma 37 unidades a falta de una jornada.



PERDIERON LA FINAL EN 2014

Van por la revancha ante el Honduras

Se jugaba la gran final por el Ascenso a la Liga Nacional, Honduras Progreso venció 4-0 al Juticalpa. De ese equipo canechero hay cuatro sobrevivientes, Juan José Ocampo, Blas Hernández, Brayan Ramírez y Ovidio Lanza, hoy pueden descender al Honduras.



BATALLA FINAL ARRIBA Y ABAJO

En el estadio Humberto Micheletti se juega el partido más esperado por el descenso entre Honduras y Juticalpa. Se cierran las vueltas.

SAN PEDRO SULA. Ya no hay marcha atrás, hoy finalizan las 18 jornadas del torneo Clausura 2019 y se conocerá al equipo que acompañará a Olimpia en las semifinales y a la misma vez sabremos si hay descendido o se va a juego extra, triangular o cuadrangular para conocer el club que dejará la Liga Nacional. Será una jornada de infarto, ya que todos los juegos tienen importancia, unos por el descenso, otros por la clasificación a semifinales y ligülla semifinal, también está en juego el primer lugar de la tabla acumulada que, de ser los merengues, clasifican de forma directa a la Liga de Concacaf, donde ya está clasificado el Motagua.

Los verdes del Marathón tienen en sus manos el boleto a semis, pues venciendo al Real de Minas nadie le quita el subliderato, pero de perder o empatar sumado a un triunfo de

Motagua mandaría a los verdes al tercer lugar y jugaría el repechaje. Al mismo tiempo, si gana el equipo minero, salva la categoría y sumado a una derrota de Platense ante Real España, los dirigidos por Raúl Cáceres subiría al sexto puesto, desplazando a los porteños de disputar la Copa Salva Vida.

Los catedráticos, prácticamente no se moverían de la cuarta posición, ya que la diferencia de goles con la de Marathón y Motagua es muy inferior y para bajarlo a ambos, tendría que golear a los escuadros y que azules y verdes también pierdan por goleada, de esa manera los aurinegros pueden obtener el subliderato, complicado o casi imposible para los de Carlos Restrepo, pero matemáticamente tiene la opción, como dicen, mientras haya vida hay esperanzas, y en eso se refugian en el plantel de la realeza.

En El Progreso, seguramente se jugará el encuentro más interesante, ya que, si hay un equipo triunfador, ahí se conocerá el equipo que bajará a la Liga de Ascenso. Pero si ambos clubes igualan, más una derrota del Vida y Real de Minas se jugará una cuadrangular.

Para evitar una triangular o cuadrangular siempre y cuando no haya ganador en El Progreso, el equipo minero y los cocotero al menos deben igualar sus respectivos juegos y de esa manera, se jugará un partido extra entre ribereños y canecheros en el estadio Carlos Miranda para conocer el nuevo descendido.

En los otros juegos, la UPNFM se mide ante Olimpia, es el equipo que más tranquilo está, ya está clasificado y no corre ningún riesgo. Platense necesita sumar para asegurar su plaza.



Motagua no le va a regalar nada al Vida.



Olimpia obligado a ganar para clasificarse a Concacaf.

Posiciones

EQUIPO	PJ	G	E	P	GF	GC	PTS
Olimpia	17	11	4	2	31	10	37
Marathón	17	9	4	4	30	24	31
Motagua	17	9	3	5	27	15	30
Real España	17	7	7	3	19	18	28
UPNFM	17	5	8	3	19	14	24
Platense	17	6	4	7	24	20	22
Minas	17	4	8	5	21	20	20
Juticalpa	17	1	10	5	19	31	18
Vida	17	2	6	9	13	28	12
Honduras	17	2	2	13	10	35	8

Descenso

EQUIPO	PJ	G	E	P	GF	GC	PTS
Vida	35	6	13	16	34	512	31
Minas	35	7	10	18	36	58	31
Juticalpa	35	4	15	15	38	66	30
Honduras	35	8	6	22	37	67	30

HONDURAS VS JUTICALPA

REAL DE MINAS VS MARATHÓN

REAL ESPAÑA VS PLATENSE

LOBOS VS OLIMPIA

MOTAGUA VS VIDA

69

PUNTOS

tiene Olimpia en la tabla acumulada. Motagua suma 67. Si los albos empatan o pierden y ganan los azules, serán los líderes.



Si bien el partido del hoy hay que salir a ganarlo, estamos mirando la semifinal porque hay algunos muchachos que tienen tarjeta. Olimpia ha tenido una segunda vuelta buena, nos alcanzó para llegar al primer lugar y el saldo es favorable".

Manuel Keosseian.



Llegamos bien, con la ilusión de estar en los primeros dos lugares, peleando, esa era la idea, jugar un torneo donde sufrimos mucho por los errores marcados de los árbitros. Pudimos tener más puntos y de local que no debimos haber perdido".

Diego Vázquez.



Estamos mentalizados en seguir mejorando en los aspectos de nuestro trabajo, nuestro juego y en los diálogos para darle más confianza a este equipo que va a tener la responsabilidad de la posición que quede. Es una responsabilidad grande".

Carlos Restrepo.



Real de Minas no ha perdido en ocho fechas pero tienen deficiencias que tenemos que aprovechar. Vamos con todo y no tenemos que guardarnos nada, porque si ganamos tendríamos la ventaja de cerrar las semifinales en casa".

Héctor Vargas.



A LAS 3:00 P.M.

LA ÚLTIMA JORNADA

4 MIL

BOLETOS

a la venta hoy con motivo del juego Honduras-Juticalpa. La entrada es de 50 lempiras para la afición local y 150 la visitante.

MÁS SOBRE LA ÚLTIMA JORNADA

Rony Martínez, asegura que Real España "va a buscar los tres puntos ante Platense, tenemos un buen equipo, tal vez las cosas no nos han estado saliendo como deseamos, terminaremos las vueltas en una buena posición, independientemente donde quedemos, lucharemos y haremos las cosas bien para lograr el objetivo".

LOS CUATRO ENTRENADORES No quieren manchar el currículum con un descenso

Los cuatro entrenadores de los clubes que pelean por no descender, Héctor Castellón, Raúl Cáceres, Wilmer Cruz y Luis Alvarado, tiene como meta salvarse y permanecer en la Liga Nacional. El cuarteto de estrategias no quieren entrar a la lista de

estadística negativo con un descenso en sus currículum. El estrategia de los "rojos" del Vida es quizás el más experimentado y exitoso de todos, ya que fue campeón nacional con Honduras Progreso en 2015 y sub campeón nacional con la Real Sociedad de Tocoa.



Así se definiría el descenso si hay más de dos clubes involucrados

En caso de empate en puntos entre tres equipos. Mediante sorteo se definirán los lugares 1, 2, 3 que ocuparán cada uno de los participantes. Jugándose una ronda de encuentros de la siguiente manera: 1 vrs 3 local equipo número 1. 3 vrs 2 local equipo 3. 2 vrs 1 local equipo 2. El que obtenga la menor cantidad de puntos de los encuentros será el club descendido.

En caso de empate en puntos entre 4 equipos. Mediante el sorteo se definirán entre los equipos las posiciones 1, 2, 3, 4 que ocuparán cada uno de los participantes. Jugándose en principio 2 encuentros de la siguiente manera 1 vrs 4 (cancha neutral) 2 vrs 3 (cancha Neutral) Los ganadores de estos dos encuentros permanecerán en Primera División. Los perdedo-

res jugarán un encuentro entre sí en cancha neutral. El perdedor de este último encuentro será el equipo descendido. Como regla general, en caso de empate a la finalización de los 90 minutos de los encuentros anteriores se jugarán 30 minutos extra, divididos en dos tiempos de 15 minutos cada uno. Y en caso de persistir el empate se definirán en tanda de penales.



El ganador se queda en Primera División.



Platense busca asegurar la clasificación.

ALEXANDRA CRUZ, IMAGEN DE LA COPA PERLA 2019

EL PAÍS

ENTRE EL PROGRESO Y SAN PEDRO SULA

El circuito será en la autopista que de El Progreso conduce a San Pedro Sula, tramo entre Omonita y el desvío al aeropuerto. En el trayecto serán resguardados por patrullas y carros particulares.

SAN PEDRO SULA. Sin duda que el ciclismo es un deporte de extrema belleza, y Alexandra Isabel Cruz es una de sus más hermosas exponentes.

Lo practica de manera profesional desde hace un año y actualmente corre con el Team Delta de San Pedro Sula, uno de los equipos más competitivos de Honduras. Confiesa que al principio solo tomaba el ciclismo como un simple pasatiempo.

“Un grupo de amigos y mi pareja salían a tempranas horas a conocer nuevas rutas. Yo siempre les decía que parecían locos, hasta que un día me mostraron las fotos de un lugar muy bonito en la montaña de Puerto Cortés al que habían ido. Les pedí que la próxima vez me llevaran porque quería conocer. Desde esa primera vez quedé enamorada de esa experiencia, de pedalear al tiempo que descubríamos hermosos paisajes, que pasan o se ocultan de nuestra vista cuando vamos en vehículo”, relata.

Pronto Alexandra estaba más

involucrada el ciclismo, al pasar del tiempo se comprometió más y pasó de ser novata a élite del Team Delta y en la actualidad incluso forma parte de la Selección Nacional de nuestro país.

Por estos atributos, los organizadores de la Copa Perla 2019, competencia internacional de ciclismo que se llevará a cabo mañana domingo en la ciudad de El Progreso, Yoro, decidieron que Alexandra fuese la imagen de esta segunda edición de la Copa.

Pero además de ser el rostro oficial del evento, la atleta competirá en busca de un lugar en el podio en la categoría élite femenina, y tendrá que recorrer en el menor tiempo posible 90 kilómetros para poder lograrlo.

Cabe destacar que la ciclista fue la campeona el año pasado de la “Vuelta Roja” de Puerto Cortés, que inicia en la playa municipal y el recorrido lleva a los participantes hasta la frontera de Corinto (Guatemala), para cerrar en el punto de partida. También nos ha representado en el extranjero.



Alexandra Isabel Cruz, seleccionada nacional que buscará un lugar en el podio mañana en la Copa Perla de El Progreso, Yoro.

**EL EVENTO MAS IMPORTANTE DEL CICLISMO
EN LA ZONA NORTE DE HONDURAS.**



COPA PERLA

La Copa De Todos

SEGUNDA EDICIÓN - 2019

DOMINGO 28 DE ABRIL, 7:00 AM

Para Mayor Información : 9970 3779

INSCRIPCIONES :

BIKE SERVICE 9806 1710 • BICIMANÍA 3286 3296

SPORTSWEAR SHOP 9994 9413 • TOP BIKE 9593 3897 • BIKE SPOT 8805 3736

SCOTT HONDURAS 9785 8708 • YOUR BIKE 9992 4285 • MORE SPORT 9992 5472

DIBISA 9596 9300

ORGANIZAN :



EL PAÍS DEPORTIVO



BORUSSIA Y BAYERN

Sigue el pulso en Alemania

BERLÍN. El Bayer Leverkusen goleó 4-1 en el campo del Augsburg, en el partido que abrió la 31ª jornada de la Bundesliga, con lo que se asentó en la zona de clasificación para la próxima Europa League. Hoy el Borussia Dortmund pue-

de colocarse líder provisional si gana en el derbi ante el Schalke 04 (15º). Antes de los partidos del fin de semana, el Dortmund es segundo a un punto del primero, el Bayern de Múnich, que visitará al Núremberg (17º) en el último partido de la jornada.

Partidos

BUNDESLIGA

Hoy: Fortuna - Werder Bremen
Borussia Dortmund - Schalke 04
RB Leipzig - Friburgo
Eintracht Fráncfort - Hertha Berlín
Hanóver - Maguncia
Stuttgart - B. Moenchengladbach
- Domingo: Hoffenheim - Wolfsburgo
Núremberg - Bayern Múnich



Barcelona estará hoy ante sus aficionados en el Camp Nou buscando los tres puntos que le permitan conseguir el título.

BARÇA POR FIN VA A CELEBRAR

MADRID. El Barcelona puede proclamarse campeón de Liga hoy contra el Levante si hace lo mismo que el Atlético de Madrid contra el Valladolid, lo que le daría aún más moral antes de afrontar la ida de semifinales de la 'Champions' contra el Liverpool el miércoles.

El Barça lidera el campeonato español con nueve puntos de ventaja sobre el segundo, el Atlético, a falta de cuatro partidos y doce puntos por jugar.

Con el 'golaverage' a favor, el Barça podría ser campeón incluso antes de jugar si el Atlético, que lo hace antes, pierde contra el Valladolid (17º), que pugna por no caer en descenso en esta 35ª jornada ligera. En caso de un empate de los rojiblancos, a los barcelonistas les valdrá también con el empate y en cualquier caso, la victoria asegurará a los azulgranas ganar su segunda Liga consecutiva y su octavo título en once años. AFP

Jornada

Hoy. Athletic de Bilbao - Alavés
Atlético de Madrid - Valladolid
Leganés - Celta
FC Barcelona - Levante 12.45 p.m.
- Domingo: Valencia - Eibar
Girona - Sevilla
Real Sociedad - Getafe
Villarreal - SD Huesca
Rayo Vallecano - Real Madrid
- Lunes:
Betis - Espanyol

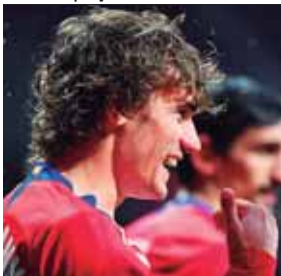

Atlético de Madrid pelea por sostener el segundo puesto.

Tabla

EQUIPO	PTS
1. Barcelona	80
2. Atlético de Madrid	71
3. Real Madrid	65
4. Getafe	55
5. Sevilla	55
6. Valencia	52
7. Athletic	49
8. Alavés	46
9. Espanyol	43



Siempre tienes algo en la cabeza (del Liverpool), pero lo quiero apartar, sobre todo por la trascendencia que le quiero dar al partido de hoy". Ernesto Valverde.



Los "Reds" están librando un duelo a mano a mano con el City.

Liverpool golea y de nuevo es líder

LONDRES. El Liverpool recuperó provisionalmente el liderazgo de la Premier League inglesa, gracias a su victoria 5-0 sobre el colista y descendido Huddersfield, con dobles de Mohamed Salah y Sadio Mané, en el partido que abrió la 36ª jornada.

Con 91 puntos, los 'Reds' superan ahora en dos puntos al Manchester City, que puede volver a la primera plaza si gana el domingo en el terreno del Burnley (15º).

Después de que el City tomara las riendas de la clasificación el miércoles tras imponerse 2-0 en el derbi que tenía pendiente en Old Trafford, el Liverpool demostró que resiste bien la guerra de nervios que mantiene a distancia con el equipo de Josep Guardiola.

El guineano Naby Keita abrió el camino para el Liverpool ya en el primer minuto de partido y luego el senegalés Mané (minutos 23 y 66) y el egipcio Salah (45'+1', 83') terminaron el trabajo.

En la tabla de goleadores, Salah queda en cabeza en solitario, con 21 dianas, mientras que Mané es segundo con 20. Ambos superan a Sergio Agüero (Manchester City) y el gabonés Pierre-Emerick Aubameyang (Arsenal), que llevan 19. AFP

Jornada

Liverpool - Huddersfield Town 5 - 0
- Sábado:
Tottenham - West Ham
Crystal Palace - Everton
Watford - Wolverhampton
Fulham - Cardiff City
Brighton - Newcastle
- Domingo: Leicester - Arsenal
Burnley - Manchester City 7:05 a.m.
Manchester United - Chelsea 9:30 a.m.

Tabla

EQUIPO	PTS
1. Liverpool	91
2. Manchester City	89
3. Tottenham	70
4. Chelsea	67
5. Arsenal	66
6. Manchester United	64
7. Wolverhampton	51
8. Watford	50



Con los estándares que creamos el año pasado, la gente sabe que tienes que estar cerca de los 100 puntos para ganar el título". Pep Guardiola.

DERBI DE ITALIA, EL JUEGO ATRACTIVO

ROMA Ya campeona, la Juventus afronta el sábado el 'derbi de Italia' ante el Inter de Milán (3º), en buena situación para regresar a la Liga de Campeones el próximo curso, en una 34ª jornada en la que Milan, Atalanta y Roma continuarán a distancia su batalla por la cuarta plaza.

La Juventus llega al duelo histórico del 'Calcio' tras haber conquistado su 35º título, el octavo consecutivo, la semana pasada, en una temporada, la primera de la 'Era Ronal-

do' que quedará sin embargo marcada por la eliminación ante el Ajax en cuartos de la Liga de Campeones.

El Inter, por su parte, tiene un interesante colchón de puntos, cinco, con su primer perseguidor, el Milan (4º con 56 unidades).

"Siempre ha sido un partido especial para mí, la Juventus es el equipo a batir", señaló el centrocampista belga del Inter Radja.

El suspense a cinco jornadas del final del campeonato está en esa cuarta plaza. **AFP**

Jornada

ITALIA

Hoy: Bologna - Empoli
Roma - Cagliari
Inter - Juventus
- Domingo:
Frosinone - Nápoles
Chievo - Parma
SPAL - Génova
Sampdoria - Lazio
Torino - AC Milan
- Lunes:
Atalanta - Udinese



La Juventus se coronó campeón de Italia. Suma 87 puntos como líder del torneo en el fútbol italiano.



El cuadro de París es el favorito para ganar el título.

PSG por la Copa de Francia

PARÍS. El París Saint-Germain, en el que se anuncian meses movidos, debe ganar la Copa de Francia el sábado contra el Rennes para salvar el curso, con el regreso del trío Neymar-Mbappé-Cavani planeando en el Stade France, en las afueras de la capital.

En un lado de la balanza, las dos humillaciones en el Parque de los Príncipes, las eliminaciones ante Guingamp, en cuartos de la Copa de la Liga, y especialmente la segunda, ante el Manchester United en octavos de la Champions. Por el otro el triunfo en el Trofeo de Campeones (Supercopa) y el título de la Ligue 1.

¿Cómo leer la temporada del PSG, marcada por altos y también caídas muy acentuadas? La final ante el Rennes dará la última nota. **AFP**

LA CÁBALA DEPORTIVA DE ZAVALETA

Solo tengo quince pesos para la línea de los veintes, pero la gente me dice que le ponga el tres Zas Zas

El sueño de hoy:
Soñar que andas con muletas 87.

Síguenos en: [daniel.zavaleta.jr](#)

Llama al *7500 desde tu celular Tigo.



El 22 de marzo, la UEFA abrió expediente al brasileño.

Castigado con tres partidos

PARÍS. El astro brasileño del París Saint-Germain Neymar fue suspendido tres partidos de Liga de Campeones por "insultos" contra el árbitro del PSG-Manchester United (1-3) de la vuelta de octavos de final de la actual edición, anunció la UEFA.

'Ney', lesionado y baja en esa eliminatoria, siguió el partido ante los ingleses en las gradas del Parque de los Príncipes. Tras el partido mostró su gran enfado en las redes sociales contra los árbitros por el decisivo penal concedido al United en los últimos minutos de ese partido.

"¡Es una vergüenza! Ponen a cuatro tipos que no saben nada de fútbol para ver un tiro en cámara lenta por televisión. ¿Cómo va a cometer mano si está de espaldas? Que se vayan a la mierda", afirmó el jugador. **AFP**

SEGÚN POCHETTINO

Es "injusto" que el Ajax haya aplazado su juego

LONDRES. El entrenador del Tottenham, Mauricio Pochettino, cree que "es injusto" que el Ajax tenga el fin de semana de descanso justo antes de la semifinal de la Liga de Campeones que ambos equipos comienzan la próxima semana, mientras que los Spurs deben enfrentarse el sábado al West Ham en la 36ª jornada de la Premier League. **AFP**





CONSTRUYA - DECORE - REMODELE

“Donde los Precios Bajos y la Calidad son tan Sólo el Principio”

CERÁMICAS Y PORCELANATO

Dele un toque de Elegancia a sus Ambientes.

PORCELANATO
DESDE: **Lps. 221⁰⁰ M²**
Mas 15% iva

CERÁMICAS PARA PISO
DESDE: **Lps. 141⁰⁰ M²**
Mas 15% iva



PORCELANATO SAL Y PIMIENTA
DESDE: **Lps. 220⁰⁰ M²**
Mas 15% iva

CERÁMICAS PARA PARED Y PISO



AMPLIO SURTIDO DISPONIBLE EN TIENDAS

ESTACIONAMIENTO TECHADO EN TIENDAS: CONCEPCIÓN, SUYAPA Y BOULEVARD DEL NORTE

TELEMARKETING: +504 2527-1580



9441-8454
9894-1611



Monterroso
Ferreteria



Contactanos
Monterrosoferreteria



Siguenos
ferreteriaMonterroso



Hazte Fan
Monterroso Ferreteria



Visitanos
www.ferreteria monterroso.com

Tienda Principal Sps. Cortes
Bd. Concepción 4 ave. 2 y 3 calles, S.E.
Tel: PBX(504)2527-1500, 2527-1524, 2527-1524
FAX: (504)2527-6935, 2527-6939
Email: mercadito@monterroso.com / ventas@ferreteria.com
Horarios: Lunes a Viernes 7:30am - 5:30pm
Sábados 8:00am-4:00pm, Domingos 9:00am-4:00pm

Sucursal El Polvorín S.P.S., Cortes
Intersección Boulevard del este con Boulevard Las Torres, Zona El Polvorín.
Tel: (504)2527-1531 Fax: 2527-1530
Email: polvorinventas@ferreteria.com
Horarios: Lunes a Viernes 7:30am - 6:00pm
Sábados 8:00am-4:00pm, Domingos 9:00am-4:00pm

Tienda Suyapa S.P.S., Cortes
Bd. Suyapa, 15 Ave. 2 y 3 calle S.O.
Tel: (504)2527-1500, 2527-1534
FAX: (504)2527-6935, 2527-6939
Email: ventas@ferreteria.com
Horarios: Lunes a Viernes 7:30am - 7:00pm
Sábados 8:00am-6:00pm, Domingos 9:00am-5:00pm

Tienda Blvd. Norte S.P.S., Cortes
Bd. del Norte, Sector Rio Blanco Cortijo a Supermercado Colonial
Tel: (504)2527-1521, 2527-1522
Email: ventas@ferreteria.com
Horarios: Lunes a Viernes 7:30am - 7:00pm
Sábados 8:00am - 7:00pm, Domingos 9:00am - 6:00pm